

117



Boletim Estatístico de Pessoal

**Brasília - DF
Janeiro/2006**

PRESIDENTE DA REPÚBLICA

Luiz Inácio Lula da Silva

MINISTRO

Paulo Bernado Silva

SECRETÁRIO-EXECUTIVO

João Bernardo de Azevedo Bringel

SECRETÁRIO DE RECURSOS HUMANOS

Sérgio Eduardo Arbulu Mendonça

DEPARTAMENTO DE RELAÇÕES DO TRABALHO

Vladimir Nepomuceno

COORDENADORA-GERAL DE ESTUDOS E INFORMAÇÕES GERENCIAIS

Sandra Helena Caresia Gustavo

DIVISÃO DE ACOMPANHAMENTO E ANÁLISE DE DADOS DE PESSOAL

Joelina Magalhães Cavalcanti

Maria Vilani Maia de Freitas

DIVISÃO DE ESTUDOS E PROGRAMAÇÃO DE DESPESA DE PESSOAL

Ítalo Henrique Alves

Joelma Magalhães Cavalcanti

Paulo César Caserta da Cunha Vasconcellos

Ministério do Planejamento, Orçamento e Gestão
SECRETARIA DE RECURSOS HUMANOS

Boletim Estatístico de Pessoal

**volume 10
Nr. 117
Janeiro
de 2006**

Brasília
Jan.2006

EDIÇÃO E MONTAGENS GRÁFICAS

Ítalo Henrique Alves

Paulo César Caserta da Cunha Vasconcellos

Boletim Estatístico de Pessoal é uma publicação mensal da Secretaria de Recursos Humanos do Ministério do Planejamento, Orçamento e Gestão, elaborado pela Coordenação-Geral de Estudos e Informações Gerenciais

Home Page: www.servidor.gov.br/publicacoes/index.htm

Ministério do Planejamento, Orçamento e Gestão

Esplanada dos Ministérios bloco C, 7º andar

70046-900 - Brasília - DF

Publicação Mensal

Normalização Bibliográfica: DIBIB/CODIN/CGDI/SPOA

Boletim Estatístico de Pessoal/ Ministério do Planejamento, Orçamento e Gestão.
Secretaria de Recursos Humanos
Vol.1, n.1 (maio 1996) - . Brasília: MP, 2005.
Mensal

Descrição baseada no vol.10 n.117 (jan.2006)

1. Estatística - Periódico I. Ministério do Planejamento, Orçamento e Gestão.
- II. Secretaria de Recursos Humanos

CDU 311.21(05)

Sumário das Seções

SEÇÃO 1- D E S P E S A S

1.1 - Despesa Anual de Pessoal da União por Poder, segundo a situação de vínculo - SIAFI	13
1.2 - Participação Percentual da Despesa Anual de Pessoal da União por Poder, segundo a situação de vínculo - SIAFI	14
1.3 - Despesa Mensal de Pessoal da União por Poder, segundo a situação de vínculo - SIAFI	15
1.4 - Participação Percentual da Despesa Mensal de Pessoal da União por Poder, segundo a situação de vínculo - SIAFI	16
1.5 - Despesa Mensal de Pessoal do Poder Legislativo - SIAFI	17
1.6 - Participação Percentual da Despesa Mensal de Pessoal do Poder Legislativo - SIAFI	17
1.7 - Despesa Mensal de Pessoal do Poder Judiciário - SIAFI	18
1.8 - Participação Percentual da Despesa Mensal de Pessoal do Poder Judiciário em % - SIAFI	18
1.9 - Despesa Anual de Pessoal Civil do Poder Executivo por órgãos da administração- SIAPE	19
1.10 - Despesa Mensal de Pessoal Civil do Poder Executivo por órgãos da administração - SIAPE	20
1.11 - Despesa Anual de Pessoal Civil do Poder Executivo por Unidades da Federação - SIAPE	21
1.12 - Despesa Mensal de Pessoal Civil do Poder Executivo por Unidades da Federação- SIAPE	22
1.13 - Variação Anual Acumulada da Despesa de Pessoal Civil do Poder Executivo Federal por grupos de despesas - SIAPE	23 - 24
1.14 - Variação Mensal Acumulada da Despesa de Pessoal Civil do Poder Executivo Federal por grupos de despesas - SIAPE	25
1.15- Relação entre Despesa com Pessoal e Receita Corrente Líquida da União - SIAFI	26

SEÇÃO 2 - SERVIDORES - QUANTITATIVO

2.1 - Quantitativo de Servidores Federais da União por Poder de 1991 a 2004, segundo a situação de vínculo - SIAPE e SIAFI	29 - 30
2.2 - Quantitativo de Servidores da União por Poder, segundo a situação de vínculo - SIAPE e SIAFI	31
2.3 - Participação Percentual de Servidores da União por Poder, segundo a situação de vínculo - SIAPE e SIAFI	31
2.4 - Quantitativo de Servidores Públicos Federais Cíveis Ativos do Poder Executivo por órgãos da administração - SIAPE	ad 32
2.5 - Quantitativo de Servidores Público Federais Cíveis Ativos do Poder Executivo, por nível de escolaridade do cargo, segundo os órgãos administração - SIAPE	33
2.6 - Quantitativo dos Servidores Públicos Federais Cíveis do Poder Executivo, por situação de vínculo, segundo os órgãos da administração - SIAPE	34
2.7 - Quantitativo de Servidores Públicos Federais Cíveis Ativos do Poder Executivo, por sexo, segundo os órgãos da administração - SIAPE	35
2.8 - Quantitativo de Servidores Públicos Federais Cíveis do Poder Executivo, por Unidades da Federação, segundo os órgãos da administração e situação de vínculo- SIAPE	36 - 37
2.9 - Quantitativo de Servidores Públicos Federais Cíveis Ativos do Poder Executivo por nível de escolaridade do cargo - SIAPE	38
2.10 - Quantitativo e Idade Média de Servidores Públicos Federais Cíveis Ativos do Poder Executivo por nível de escolaridade do servidor - SIAPE	38
2.11 - Idade Média dos Servidores Públicos Federais Cíveis do Poder Executivo, por sexo, segundo a situação de vínculo - SIAPE	38
2.12 - Idade Média dos Servidores Públicos Federais Cíveis Ativos do Poder Executivo, por situação de vínculo, segundo os órgãos da administração - SIAPE	39
2.13 - Idade Média dos Servidores Públicos Federais Cíveis Ativos do Poder Executivo, por sexo, segundo os órgãos da administração - SIAPE	40
2.14 - Idade Média dos Servidores Públicos Federais Cíveis do Poder Executivo, por situação de vínculo, segundo as Unidades da Federação- SIAPE	41
2.15 - Idade Média dos Servidores Públicos Federais Cíveis Ativos do Poder Executivo, por sexo, segundo as Unidades da Federação - SIAPE	42

2.16 - Quantitativo de Servidores Públicos Federais Cíveis Ativos do Poder Executivo, por situação de vínculo, segundo as Unidades da Federação - SIAPE	43
2.17 - Quantitativo de Servidores Públicos Federais Cíveis Ativos do Poder Executivo, por sexo, segundo as Unidades da Federação - SIAPE	44
2.18 - Relação entre o Quantitativo dos Servidores Públicos Federais Cíveis Ativos do Poder Executivo na população dos Estados, segundo as Unidades da Federação - SIAPE	45
2.19 - Quantitativo de Servidores Públicos Federais Cíveis do Poder Executivo, por Governos dos Ex-Territórios, segundo a situação de vínculo - SIAPE	46
2.20 - Quantitativo dos Servidores Públicos Federais Cíveis Ativos do Poder Executivo por Região - SIAPE	47
2.21 - Quantitativo e Idade Média dos Servidores Públicos Federais Cíveis do Poder Executivo, por situação de vínculo, segundo a Região - SIAPE	47
2.22 - Quantitativo de Vínculos de Servidores das Carreiras da Administração Pública Federal, por situação de vínculo, segundo o sexo - SIAPE	48 - 51
2.23 - Distribuição % dos Vínculos de Servidores das Carreiras da Administração Pública Federal por grupos de idades (faixa etária) - SIAPE	52 - 55
2.24 - Evolução do Quantitativo de Servidores Públicos Federais Cíveis e Aposentados do Poder Executivo - SIAPE	56
2.25 - Quantitativo de Servidores Públicos Federais Cíveis Ativos do Poder Executivo, por sexo, segundo os grupos de idades (faixa etária) - SIAPE	57
2.26 - Quantitativo de Servidores Públicos Cíveis Ativos do Governo do Distrito Federal - SIAPE	58
2.27 - Quantitativo de Servidores Militares dos Ex-Territórios por situação de vínculo - SIAPE	58

SEÇÃO 3 - REMUNERAÇÃO

3.1 - Despesa Média com Serv. Federais da União por Poder de 1995 a 2004, segundo a situação de vínculo - SIAPE e SIAFI	61
3.2 - Despesa Média com Servidores Federais da União por Poder, segundo a situação de vínculo - SIAPE e SIAFI	62
3.3 - Distribuição de Servidores Federais Cíveis do Poder Executivo, por situação de vínculo, segundo as faixas de remuneração em % - SIAPE	63

3.4 - Estrutura Salarial das Carreiras da Administração Pública Federal - SIAPE 64- 67

3.5 - Estrutura Salarial das Carreiras do Governo do Distrito Federal- SIAPE 68

SEÇÃO 4 - CONCURSOS

4.1 - Ingresso no Serviço Público Federal - Por concurso público - SIAPE 71 - 72

4.2 - Ingressos no Serviço Público Federal no Plano de Classificação de Cargos - PCC por concurso público - SIAPE 73

4.3 - Ingressos no Serviço Público Federal por nível de escolaridade do cargo - Por concurso público - SIAPE 74

4.4 - Participação percentual dos ingressos no Serviço Público Federal por nível de escolaridade do cargo - Por concurso público - SIAPE 74

4.5 - Idade Média dos Ingressos no Serviço Público Federal - Por concurso público- SIAPE 75 - 76

4.6 - Ingressos no Serviço Público Federal por nível de escolaridade segundo a Contratação por tempo determinado - SIAPE 77

4.7 - Participação Percentual dos Ingressos no Serviço Público Federal por nível de escolaridade segundo a Contratação por tempo determinado - SIAPE 77

SEÇÃO 5 - CARGOS E FUNÇÕES DE CONFIANÇA E GRATIFICAÇÕES

5.1 - Quantitativo dos ocupantes por Cargos e Funções de Confiança e Gratificações do Poder Executivo Federal , de 1997 a 2004 - SIAPE 81

5.2 - Quantitativo e Idade Média dos ocupantes por Cargos e Funções de Confiança e Gratificações do Poder executivo Federal, segundo o sexo - SIAPE 82

5.3 - Quantitativo dos ocupantes de Cargos e Funções de Confiança e Gratificações do Poder Executivo Federal, segundo o nível de escolaridade - SIAPE 83

5.4 - Cargos Comissionados do Governo do Distrito Federal, segundo o sexo - SIAPE 84

5.5 - Quantitativo de ocupantes de DAS, segundo o nível de função - SIAPE 87

5.6 - Participação Percentual do Quantitativo de ocupantes de DAS, segundo o nível de função- SIAPE 87

5.7 - Idade Média dos ocupantes de DAS, segundo o nível da função - SIAPE 87

5.8 - Quantitativo, idade, remuneração média, nível de escolaridade e sexo dos ocupantes de DAS - SIAPE	88
5.9 - Quantitativo e participação percentual dos ocupantes de DAS, por nível de escolaridade, segundo o nível da função - SIAPE	88
5.10 - Quantitativo e participação percentual dos ocupantes de DAS, por vínculo com a União, segundo o nível da função - SIAPE	89
5.11 - Quantitativo, participação percentual e idade média dos ocupantes de DAS, por sexo, segundo o nível de função - SIAPE	89
5.12- Remuneração média por nível dos ocupantes de DAS, segundo o cargo e função - SIAPE	90
5.13 - Participação Percentual sobre Remuneração média, por nível dos ocupantes de DAS, segundo o cargo e função - SIAPE	90

SEÇÃO 6 - APOSENTADOS

6.1 - Evolução do Quantitativo de Aposentadorias Civis da União, segundo o Tipo de Aposentadoria	93
6.2 - Idade Média Mensal dos Servidores dos Servidores Públicos Federais Civis do Poder Executivo, por sexo, segundo o tipo de Aposentadoria - SIAPE	94
6.3 - Quantitativo, participação percentual e idade média dos Servidores Públicos Federais Civis do Poder Executivo, por sexo, segundo o tipo de Aposentadoria - SIAPE	95
6.4 - Quantitativo de Aposentadorias dos Servidores Públicos Federais Civis do Poder Executivo, por sexo, segundo os grupos de idade (Faixa etária) - Aposentadorias Integrais - SIAPE	95
6.5 - Quantitativo de Aposentadorias dos Servidores Públicos Federais Civis do Poder Executivo, por sexo, segundo os grupos de idade (Faixa etária) - Aposentadorias Proporcionais - SIAPE	96
6.6 - Quantitativo de Aposentadorias dos Servidores Públicos Federais Civis do Poder Executivo, por sexo, segundo os grupos de idade (Faixa etária) - Aposentadorias Totais - SIAPE	96
6.7 - Comparação entre Aposentadorias da União por Poder de 1995 a 2004 - SIAPE e SIAFI	97
6.8 - Quantitativo de Aposentadorias dos Servidores do Governo do Distrito Federal - SIAPE	97

Ministério do Planejamento, Oramento e Gestão
Secretaria de Recursos Humanos
(Órgão gestor do Sistema SIAPE)

SIAPE - Sistema Integrado de Administração de Recursos Humanos:

O SIAPE- Sistema Integrado de Administração de Recursos Humanos, um sistema on-line de banco de dados de abrangência nacional, que constitui-se hoje na principal ferramenta para a gestão do pessoal civil do Executivo do Governo Federal, realizando mensalmente o pagamento de cerca de 1 milhão e 900 mil servidores ativos, aposentados e pensionistas em 209 órgãos da administração pública federal direta, instituições federais de ensino, ex-territórios federais, autarquias, fundações e empresas públicas.

OBJETIVOS:

Atender a Secretaria de Recursos Humanos da Administração Federal nas atividades de planejamento, coordenação, supervisão, controle e desenvolvimento de recursos humanos da Administração Pública Federal, de ex-territórios federais, das autarquias e das fundações públicas.

Compete a Secretaria de Recursos Humanos do Ministério do Planejamento, Orçamento e Gestão-MP a supervisão e coordenação dos processos de desenvolvimento e manutenção do Sistema Integrado de Administração Recursos Humanos-SIAPE

ABRANGÊNCIA:

- Todos os órgãos da administração direta;
- Autarquias;
- Fundações;
- Empresas Públicas - somente as que recebem recursos do Tesouro;
- Sociedades de Economia Mista - somente as que recebem recursos do Tesouro.

Nota: Não incluem o MPU, BACEN, empresas públicas e sociedade de economia mista que não recebem recursos do tesouro, EPU - encargos previdenciários da união e servidores do MRE lotados no exterior.

Fonte: SRH/MP

Ministério da Fazenda
Secretaria do Tesouro Nacional
(Órgão gestor do Sistema SIAFI)

SIAFI - Sistema Integrado de Administração Financeira Pessoal da União:

O SIAFI - Sistema Integrado de Administração Financeira da União, um sistema on-line que se constitui no principal instrumento de administração orçamentária e financeira da União, provendo os órgãos centrais, setoriais e executores da gestão pública de mecanismos adequados à realização, ao acompanhamento e ao controle da execução orçamentária e financeira, tornando a contabilidade fonte segura de informações gerenciais.

OBJETIVOS:

- Simplificar e uniformizar a execução orçamentária, financeira, patrimonial e contábil;
- Buscar a minimização dos custos, a eficiência e a eficácia na gestão dos recursos públicos;
- Prover os órgãos centrais, setoriais e executores da gestão pública de mecanismos adequados para o controle diário da execução orçamentária, financeira, patrimonial e contábil;
- Dar maior transparência aos gastos públicos;
- Dotar a administração pública de mecanismos de modernização;
- Otimizar a utilização dos recursos financeiros.
- Integrar e compatibilizar as informações disponíveis nos diversos órgãos
- Eliminação de defasagens na escrituração contábil e das inconsistências de dados.

ABRANGÊNCIA:

- Todos os órgãos da administração direta;
- Autarquias;
- Fundações;
- Empresas Públicas;
- Órgãos dos Poderes Legislativo e Judiciário.

Fonte: STN/MF

Despesas

1 Seção

As informações apresentadas nesta seção dizem respeito à Despesa de Pessoal Anual e Mensal da União, apurados pelo critério de competência. Estão incluídos Administração Direta, Autarquias, Fundação, Banco Central do Brasil, Ministério Público da União, Empresas Públicas, Sociedades de Economia Mista, Militares, Legislativo, Judiciário e Transferências Intergovernamentais a Estados e DF, no caso do Poder Executivo Civil Federal as despesas estão demonstradas por:

- Órgãos da Administração;
- Unidades da Federação;
- Grupos de despesas anuais e mensais;
- Relação entre Despesa com Pessoal e Receita Corrente Líquida da União anual e mensal (Lei de Responsabilidade Fiscal).

As fontes dos dados encontrados nesta seção são da Secretaria de Recursos Humanos do Ministério do Planejamento, Orçamento e Gestão através do Sistema Integrado de Administração de Recursos Humanos - SIAPE e Secretaria do Tesouro Nacional do Ministério da Fazenda com Sistema Integrado de Administração Financeira de Pessoal da União - SIAFI.

Tabela 1.1 - Despesa Anual de Pessoal da União por Poder, segundo a situação de vínculo - SIAFI

Poderes da União	Despesa Anual de Pessoal da União por Poder (R\$ milhões correntes)										
	1995	1996	1997	1998	1999	2000	2001	2002	2003	2004	2005 ³
EXECUTIVO	31.479,3	34.220,1	36.502,6	38.410,7	41.418,3	46.641,8	52.027,1	59.523,4	64.777,8	72.691,5	76.839,1
CIVIS¹	23.072,6	25.165,7	26.714,2	26.508,5	29.886,2	33.025,5	34.777,3	39.573,1	44.704,6	52.071,9	54.278,8
- Administração Direta	11.002,7	11.657,8	12.086,2	11.562,7	13.383,4	15.284,2	16.321,4	18.771,1	22.470,0	27.294,8	28.617,6
Ativos	5.674,7	5.765,2	6.087,8	4.881,7	6.163,9	7.458,6	8.150,3	9.000,1	10.324,4	13.786,4	14.385,6
Aposentados	3.544,3	3.909,9	3.987,2	4.422,2	4.662,2	4.928,1	5.198,3	6.271,6	7.900,6	8.825,3	8.989,9
Instituidor de Pensão	1.783,7	1.982,8	2.011,2	2.258,7	2.557,3	2.897,5	2.972,9	3.499,4	4.245,1	4.683,1	5.242,2
- Autarquias	7.582,3	8.491,2	9.112,8	9.496,1	10.511,4	11.254,4	11.524,2	13.017,4	13.601,0	15.500,6	16.086,5
Ativos	3.959,1	4.538,3	4.797,9	4.890,7	5.480,3	6.068,2	6.324,4	7.570,1	7.303,0	8.458,2	8.716,0
Aposentados	2.864,7	3.116,2	3.385,9	3.599,8	3.910,1	3.983,2	3.965,9	4.185,1	4.880,8	5.394,1	5.573,7
Instituidor de Pensão	758,5	836,7	929,0	1.005,5	1.121,0	1.203,1	1.233,9	1.262,2	1.417,2	1.648,4	1.796,7
- Fundações	2.607,0	2.814,4	3.058,7	2.968,5	3.519,4	3.731,5	3.754,1	4.241,4	4.405,2	5.057,1	4.963,6
Ativos	2.009,5	2.169,2	2.356,0	2.149,3	2.582,7	2.689,3	2.717,8	3.074,6	3.001,9	3.479,5	3.384,7
Aposentados	492,5	535,3	585,3	682,1	778,1	845,4	835,7	941,0	1.124,9	1.260,3	1.220,4
Instituidor de Pensão	105,0	109,8	117,4	137,1	158,6	196,9	200,7	225,7	278,4	317,3	358,5
- Banco Central do Brasil	452,8	459,9	635,7	546,7	580,3	600,1	659,2	724,2	737,3	888,4	1.069,6
Ativos	401,9	403,1	389,4	324,1	342,4	351,9	392,7	422,4	431,5	530,3	658,2
Aposentados	45,2	50,4	235,0	215,7	230,3	239,8	256,6	290,4	293,1	342,0	390,9
Instituidor de Pensão	5,7	6,4	11,3	6,9	7,5	8,4	10,0	11,4	12,8	16,1	20,5
- Ministério Público da União	281,4	318,9	414,4	511,5	452,0	648,3	786,8	955,4	1.257,7	1.321,7	1.394,2
Ativos	210,1	235,4	324,6	408,3	342,5	499,2	590,8	716,5	930,7	983,5	1.101,7
Aposentados	55,6	66,4	72,4	82,7	87,6	121,0	158,0	190,2	255,3	261,9	223,7
Instituidor de Pensão	15,7	17,1	17,5	20,5	21,9	28,1	38,0	48,7	71,6	76,3	68,8
- Empresas Públicas	906,8	1.166,8	1.140,4	1.135,5	1.152,6	1.204,9	1.381,3	1.478,7	1.552,1	1.344,4	1.438,6
- Sociedades de Economia Mista	239,6	256,7	265,9	287,6	287,2	302,0	350,4	384,9	681,3	664,8	708,6
MILITARES	8.406,6	9.054,4	9.788,5	11.902,2	11.532,2	13.616,3	17.249,8	19.950,3	20.073,3	20.619,6	22.560,3
Ativos	3.864,6	4.096,8	4.222,7	5.267,9	4.140,3	5.769,5	6.375,6	8.293,9	7.898,7	7.724,9	8.256,7
Aposentados	2.599,0	2.924,1	3.071,1	3.715,6	4.113,0	4.362,2	6.402,8	6.613,6	7.096,2	7.462,1	8.022,1
Instituidor de Pensão	1.943,0	2.033,6	2.494,7	2.918,7	3.278,9	3.484,6	4.471,4	5.042,8	5.078,4	5.432,7	6.281,4
LEGISLATIVO	1.195,8	1.444,1	1.708,5	1.856,1	1.974,4	2.029,1	2.426,1	2.889,8	3.487,5	3.986,2	4.409,8
Ativos	874,8	1.051,2	1.229,9	1.303,5	1.346,1	1.370,0	1.710,9	1.897,4	2.328,8	2.662,1	2.931,6
Aposentados	263,1	322,1	389,6	458,8	512,3	533,6	577,1	790,8	923,7	1.036,2	1.149,0
Instituidor de Pensão	57,9	70,8	88,9	93,8	115,9	125,5	138,2	201,6	235,0	287,9	329,2
JUDICIÁRIO	2.568,5	3.183,0	4.258,1	5.577,2	5.922,5	6.976,2	8.402,9	9.161,7	10.225,3	12.374,3	12.819,6
Ativos	1.946,2	2.453,7	3.303,0	4.400,4	4.570,3	5.465,2	6.758,6	7.107,6	7.803,6	9.590,4	10.023,3
Aposentados	506,5	602,4	796,3	990,5	1.139,6	1.266,8	1.369,3	1.690,9	1.958,9	2.251,0	2.248,0
Instituidor de Pensão	115,8	126,9	158,8	186,4	212,7	244,1	275,0	363,1	462,8	532,9	548,3
Transferências Intergovernamentais²	2.581,9	2.053,7	2.060,6	2.141,7	2.255,8	2.593,6	2.799,7	3.454,1	484,2	369,8	0,0
Distrito Federal	1.724,4	1.610,5	1.607,6	1.882,3	1.918,7	2.312,0	2.500,0	2.909,2	0,0	0,0	0,0
Demais Estados	857,6	443,2	453,0	259,5	337,1	281,6	299,7	544,9	484,2	369,8	0,0
Repasses Previdenciários[*]											6.218,3
Total	37.825,5	40.900,9	44.529,7	47.985,7	51.571,0	58.240,7	65.655,8	75.029,0	78.974,8	89.421,9	100.286,8

Elaborado: SRH/MP.

Fonte: Secretaria do Tesouro Nacional. Os dados foram apurados pelo critério de competência.

1- Empresas Públicas e Sociedade de Economia Mista que recebem recursos do Tesouro, EPU - encargos previdenciários da união e servidores do MRE lotados no exterior.

2- Transf. Intergovernamentais referem-se ao repasse de recursos federais a Estados e DF para pagamento de pessoal, sendo que o repasse de recursos federais ao DF foi transferido para o Fundo Constitucional do Distrito Federal.

3- Acumulado de Janeiro/2005 a Dezembro/2005.

* No exercício de 2005, não foi incluído o valor total dos repasses das contribuições patronais para o RPPS (Regime Próprio da Previdência Social) nos três níveis de governo, sendo totalizado separado.

Tabela 1.2 - Participação Percentual da Despesa Anual de Pessoal da União por Poder, segundo a situação de vínculo - SIAFI

Poderes da União	Participação percentual da despesa anual de pessoal da União										
	1995	1996	1997	1998	1999	2000	2001	2002	2003	2004	2005
EXECUTIVO	83,2	83,7	82,0	80,1	80,3	80,1	79,2	79,3	82,0	81,3	76,6
CIVIS ¹	61,0	61,5	60,0	55,4	58,0	56,7	53,0	52,7	56,6	58,2	54,1
- Administração Direta	29,1	28,5	27,1	24,3	26,0	26,2	24,9	25,0	28,5	30,5	28,5
Ativos	15,0	14,1	13,7	10,1	12,0	12,8	12,4	12,0	13,1	15,4	14,3
Aposentados	9,4	9,6	9,0	9,3	9,0	8,5	7,9	8,4	10,0	9,9	9,0
Instituidor de Pensão	4,7	4,8	4,5	4,8	5,0	5,0	4,5	4,7	5,4	5,2	5,2
- Autarquias	20,0	20,8	20,5	19,7	20,4	19,3	17,6	17,3	17,2	17,3	16,0
Ativos	10,5	11,1	10,8	10,2	10,6	10,4	9,6	10,1	9,2	9,5	8,7
Aposentados	7,6	7,6	7,6	7,5	7,6	6,8	6,0	5,6	6,2	6,0	5,6
Instituidor de Pensão	2,0	2,0	2,1	2,1	2,2	2,1	1,9	1,7	1,8	1,8	1,8
- Fundações	6,9	6,9	6,9	6,2	6,8	6,4	5,7	5,7	5,6	5,7	4,9
Ativos	5,3	5,3	5,3	4,5	5,0	4,6	4,1	4,1	3,8	3,9	3,4
Aposentados	1,3	1,3	1,3	1,4	1,5	1,5	1,3	1,3	1,4	1,4	1,2
Instituidor de Pensão	0,3	0,3	0,3	0,3	0,3	0,3	0,3	0,3	0,4	0,4	0,4
- Banco Central do Brasil	1,2	1,1	1,4	1,1	1,1	1,0	1,0	1,0	0,9	1,0	1,1
Ativos	1,1	1,0	0,9	0,7	0,7	0,6	0,6	0,6	0,5	0,6	0,7
Aposentados	0,1	0,1	0,5	0,4	0,4	0,4	0,4	0,4	0,4	0,4	0,4
Instituidor de Pensão	0,0	0,0	0,0	0,0	0,0	0,0	0,0	0,0	0,0	0,0	0,0
- Ministério Público da União	0,7	0,8	0,9	1,1	0,9	1,1	1,2	1,3	1,6	1,5	1,4
Ativos	0,6	0,6	0,7	0,8	0,7	0,9	0,9	1,0	1,2	1,1	1,1
Aposentados	0,1	0,2	0,2	0,2	0,2	0,2	0,2	0,3	0,3	0,3	0,2
Instituidor de Pensão	0,0	0,0	0,0	0,0	0,0	0,0	0,1	0,1	0,1	0,1	0,1
- Empresas Públicas	2,4	2,9	2,6	2,4	2,2	2,1	2,1	2,0	2,0	1,5	1,4
- Sociedades de Economia Mista	0,6	0,6	0,6	0,6	0,6	0,5	0,5	0,5	0,9	0,7	0,7
MILITARES	22,2	22,1	22,0	24,7	22,4	23,4	26,3	26,6	25,4	23,1	22,5
Ativos	10,2	10,0	9,5	10,9	8,0	9,9	9,7	11,1	10,0	8,6	8,2
Aposentados	6,9	7,1	6,9	7,7	8,0	7,5	9,8	8,8	9,0	8,3	8,0
Instituidor de Pensão	5,1	5,0	5,6	6,1	6,4	6,0	6,8	6,7	6,4	6,1	6,3
LEGISLATIVO	3,2	3,5	3,8	3,9	3,8	3,5	3,7	3,9	4,4	4,5	4,4
Ativos	2,3	2,6	2,8	2,7	2,6	2,4	2,6	2,5	2,9	3,0	2,9
Aposentados	0,7	0,8	0,9	1,0	1,0	0,9	0,9	1,1	1,2	1,2	1,1
Instituidor de Pensão	0,2	0,2	0,2	0,2	0,2	0,2	0,2	0,3	0,3	0,3	0,3
JUDICIÁRIO	6,8	7,8	9,6	11,6	11,5	12,0	12,8	12,2	12,9	13,8	12,8
Ativos	5,1	6,0	7,4	9,1	8,9	9,4	10,3	9,5	9,9	10,7	10,0
Aposentados	1,3	1,5	1,8	2,1	2,2	2,2	2,1	2,3	2,5	2,5	2,2
Instituidor de Pensão	0,3	0,3	0,4	0,4	0,4	0,4	0,4	0,5	0,6	0,6	0,5
Transferências Intergovernamentais ²	6,8	5,0	4,6	4,5	4,4	4,5	4,3	4,6	0,6	0,4	0,0
Distrito Federal	4,6	3,9	3,6	3,9	3,7	4,0	3,8	3,9	0,0	0,0	0,0
Demais Estados	2,3	1,1	1,0	0,5	0,7	0,5	0,5	0,7	0,6	0,4	0,0
Repasses Previdenciários [*]											6,2
Total	100,0	100,0	100,0	100,0	100,0	100,0	100,0	100,0	100,0	100,0	100,0

Elaborado: SRH/MP.

Fonte: Secretaria do Tesouro Nacional. Os dados foram apurados pelo critério de competência.

1- Empresas Públicas e Sociedade de Economia Mista que recebem recursos do Tesouro, EPU - encargos previdenciários da união e servidores do MRE lotados no exterior.

2- Transf. Intergovernamentais referem-se ao repasse de recursos federais a Estados e DF para pagamento de pessoal, sendo que o repasse de recursos federais ao DF foi transferido para o Fundo Constitucional do Distrito Federal.

* No exercício de 2005, não foi incluído o valor total dos repasses das contribuições patronais para o RPPS (Regime Próprio da Previdência Social) nos três níveis de governo, sendo totalizado separado.

Tabela 1.3 - Despesa Mensal de Pessoal da União por Poder, segundo a situação de vínculo - SIAFI

Poderes da União	Despesa Mensal de Pessoal da União por Poder - (R\$ milhões correntes)													Total
	2005													
	Jan	Fev	Mar	Abr	Mai	Jun	Jul	Ago	Set	Out	Nov	Dez		
EXECUTIVO	5.869,3	5.884,0	5.480,1	5.529,7	6.141,6	7.498,1	5.753,2	5.949,2	5.678,0	6.094,3	8.878,9	8.082,5	76.839,1	
CIVIS ¹	4.132,3	4.246,2	3.805,3	3.847,8	4.451,3	5.155,2	4.106,0	4.278,4	4.006,9	4.281,9	5.944,4	6.023,2	54.278,8	
- Administração Direta	2.087,4	2.437,7	1.992,8	2.051,3	2.349,5	2.708,8	2.143,4	2.308,8	2.141,4	2.300,0	3.178,3	2.918,2	28.617,6	
Ativos	1.075,6	1.396,8	930,9	961,1	1.071,8	1.111,4	1.056,7	1.185,0	1.047,4	1.188,4	1.575,6	1.784,9	14.385,6	
Aposentados	659,8	658,9	684,9	709,5	835,6	1.014,2	678,0	695,2	672,4	691,7	982,9	707,0	8.989,9	
Instituidor de Pensão	352,1	382,0	376,9	380,8	442,2	583,2	408,8	428,6	421,6	420,0	619,8	426,3	5.242,2	
- Autarquias	1.312,1	1.138,9	1.118,3	1.130,4	1.321,8	1.597,5	1.168,1	1.261,0	1.177,5	1.246,8	1.733,6	1.880,5	16.086,5	
Ativos	659,8	580,6	562,8	567,3	679,6	740,4	645,9	734,9	652,7	720,1	964,5	1.207,3	8.716,0	
Aposentados	482,3	428,4	423,9	428,7	494,2	656,7	392,4	394,7	395,4	395,9	587,5	493,6	5.573,7	
Instituidor de Pensão	170,0	129,8	131,5	134,5	147,9	200,4	129,8	131,4	129,4	130,8	181,6	179,6	1.796,7	
- Fundações	356,8	350,6	375,4	345,8	454,7	485,5	359,0	354,5	355,1	381,8	533,2	611,2	4.963,6	
Ativos	246,2	213,3	255,2	223,1	298,3	293,0	245,8	240,6	243,9	270,8	358,4	496,1	3.384,7	
Aposentados	84,9	96,0	96,7	96,9	122,1	151,6	88,2	89,7	87,2	82,7	134,9	89,4	1.220,4	
Instituidor de Pensão	25,7	41,2	23,5	25,8	34,3	40,9	25,0	24,2	24,0	28,3	39,9	25,7	358,5	
- Banco Central do Brasil	83,8	86,0	88,8	91,2	88,4	88,6	88,4	87,9	84,3	92,3	105,2	84,7	1.069,6	
Ativos	52,2	53,9	54,2	56,6	53,7	54,0	53,5	53,0	49,6	57,7	67,2	52,7	658,2	
Aposentados	30,2	30,5	33,0	33,0	32,9	32,9	32,9	33,2	33,0	32,9	36,1	30,4	390,9	
Instituidor de Pensão	1,4	1,6	1,7	1,6	1,7	1,6	2,0	1,8	1,7	1,8	1,9	1,6	20,5	
- Ministério Público da União	121,6	81,5	82,6	83,3	85,4	117,6	164,4	95,8	96,0	105,7	153,1	207,3	1.394,2	
Ativos	100,9	60,7	61,7	62,6	64,6	86,7	130,6	73,5	73,6	83,0	119,2	184,7	1.285,4	
Aposentados	16,1	16,1	16,2	16,1	16,1	24,0	24,5	17,1	17,1	17,4	25,9	17,2	233,6	
Instituidor de Pensão	4,6	4,7	4,7	4,6	4,7	6,9	9,3	5,3	5,3	5,3	8,1	5,4	71,8	
- Empresas Públicas	122,5	100,5	93,5	92,2	97,8	99,2	127,8	112,9	97,1	101,0	170,0	224,2	1.438,6	
- Sociedades de Economia Mista	48,1	51,1	54,0	53,5	53,8	58,0	54,8	57,4	55,7	54,3	70,9	97,1	708,6	
MILITARES	1.737,0	1.637,8	1.674,8	1.682,0	1.690,2	2.343,0	1.647,2	1.670,9	1.671,1	1.812,4	2.934,5	2.059,4	22.560,3	
Ativos	679,4	580,1	600,8	603,4	606,0	750,1	593,5	613,3	612,4	619,7	1.074,9	923,1	8.256,7	
Aposentados	611,3	612,5	630,0	635,1	635,5	693,0	614,1	612,8	610,9	677,0	1.048,5	641,4	8.022,1	
Instituidor de Pensão	446,3	445,1	444,0	443,5	448,7	899,9	439,6	444,8	447,8	515,7	811,1	494,9	6.281,4	
LEGISLATIVO	319,4	301,4	272,4	336,8	278,5	413,5	282,0	282,6	379,9	304,7	329,3	909,3	4.409,8	
Ativos	217,1	193,1	172,8	213,9	177,2	259,7	182,4	183,2	244,8	196,9	211,5	678,9	2.931,6	
Aposentados	79,8	84,2	76,9	99,7	77,3	119,8	76,6	76,9	104,5	83,3	91,5	178,4	1.149,0	
Instituidor de Pensão	22,5	24,2	22,6	23,2	23,9	34,0	22,9	22,6	30,6	24,5	26,3	51,9	329,2	
JUDICIÁRIO	1.002,3	1.800,8	958,7	830,2	867,6	972,1	898,1	1.086,0	841,2	861,7	1.125,5	1.575,5	12.819,6	
Ativos	757,0	1.591,6	749,5	624,4	661,6	699,1	686,6	833,7	629,7	650,9	857,6	1.281,5	10.023,3	
Aposentados	198,5	169,5	169,8	166,4	165,9	224,4	168,5	200,3	169,8	168,9	212,5	233,6	2.248,0	
Instituidor de Pensão	46,8	39,7	39,4	39,4	40,1	48,6	43,1	52,0	41,7	41,9	55,4	60,4	548,3	
Repasse Previdenciários *		504,3	682,5	510,6	494,7	457,8	468,7	473,6	491,0	486,4	746,8	902,0	6.218,3	
Total	7.191,0	8.490,4	7.393,7	7.207,3	7.782,4	9.341,6	7.401,9	7.791,5	7.390,1	7.747,1	11.080,5	11.469,3	100.286,8	

Elaborado: SRH/MP.

Fonte: Secretaria do Tesouro Nacional. Os dados foram apurados pelo critério de competência.

1- Empresas Públicas e Sociedade de Economia Mista que recebem recursos do Tesouro, EPU - encargos previdenciários da união e servidores do MRE lotados no exterior.

2- Transf. Intergovernamentais referem-se ao repasse de recursos federais a Estados e DF para pagamento de pessoal, sendo que o repasse de recursos federais ao DF foi transferido para o Fundo Constitucional do Distrito Federal. A partir de janeiro de 2005 os demais Estados passam a receber por Aplicações Diretas.

* No exercício de 2005, não foi incluído, o valor total dos repasses das contribuições patronais para o RPPS (Regime Próprio da Previdência Social) nos três níveis de governo, sendo totalizado mensalmente separado.

Tabela 1.4 - Participação percentual da Despesa Mensal de Pessoal da União por Poder, segundo a situação de vínculo - SIAFI

Poderes da União	Participação Percentual da Despesa de Pessoal da União por Poder												
	2005												Total
	Jan	Fev	Mar	Abr	Mai	Jun	Jul	Ago	Set	Out	Nov	Dez	
EXECUTIVO	81,6	69,3	74,1	76,7	78,9	80,3	77,7	76,4	76,8	78,7	80,1	70,5	76,6
CIVIS 1	57,5	50,0	51,5	53,4	57,2	55,2	55,5	54,9	54,2	55,3	53,6	52,5	54,1
- Administração Direta	29,0	28,7	27,0	28,5	30,2	29,0	29,0	29,6	29,0	29,7	28,7	25,4	28,5
Ativos	15,0	16,5	12,6	13,3	13,8	11,9	14,3	15,2	14,2	15,3	14,2	15,6	14,3
Aposentados	9,2	7,8	9,3	9,8	10,7	10,9	9,2	8,9	9,1	8,9	8,9	6,2	9,0
Instituidor de Pensão	4,9	4,5	5,1	5,3	5,7	6,2	5,5	5,5	5,7	5,4	5,6	3,7	5,2
- Autarquias	18,2	13,4	15,1	15,7	17,0	17,1	15,8	16,2	15,9	16,1	15,6	16,4	16,0
Ativos	9,2	6,8	7,6	7,9	8,7	7,9	8,7	9,4	8,8	9,3	8,7	10,5	8,7
Aposentados	6,7	5,0	5,7	5,9	6,4	7,0	5,3	5,1	5,4	5,1	5,3	4,3	5,6
Instituidor de Pensão	2,4	1,5	1,8	1,9	1,9	2,1	1,8	1,7	1,8	1,7	1,6	1,6	1,8
- Fundações	5,0	4,1	5,1	4,8	5,8	5,2	4,9	4,6	4,8	4,9	4,8	5,3	4,9
Ativos	3,4	2,5	3,5	3,1	3,8	3,1	3,3	3,1	3,3	3,5	3,2	4,3	3,4
Aposentados	1,2	1,1	1,3	1,3	1,6	1,6	1,2	1,2	1,2	1,1	1,2	0,8	1,2
Instituidor de Pensão	0,4	0,5	0,3	0,4	0,4	0,4	0,3	0,3	0,3	0,4	0,4	0,2	0,4
- Banco Central do Brasil	1,2	1,0	1,2	1,3	1,1	0,9	1,2	1,1	1,1	1,2	0,9	0,7	1,1
Ativos	0,7	0,6	0,7	0,8	0,7	0,6	0,7	0,7	0,7	0,7	0,6	0,5	0,7
Aposentados	0,4	0,4	0,4	0,5	0,4	0,4	0,4	0,4	0,4	0,4	0,3	0,3	0,4
Instituidor de Pensão	0,0	0,0	0,0	0,0	0,0	0,0	0,0	0,0	0,0	0,0	0,0	0,0	0,0
- Ministério Público da União	1,7	1,0	1,1	1,2	1,1	1,3	2,2	1,2	1,3	1,4	1,4	1,8	1,4
Ativos	1,4	0,7	0,8	0,9	0,8	0,9	1,8	0,9	1,0	1,1	1,1	1,6	1,3
Aposentados	0,2	0,2	0,2	0,2	0,2	0,3	0,3	0,2	0,2	0,2	0,2	0,1	0,2
Instituidor de Pensão	0,1	0,1	0,1	0,1	0,1	0,1	0,1	0,1	0,1	0,1	0,1	0,0	0,1
- Empresas Públicas	1,7	1,2	1,3	1,3	1,3	1,1	1,7	1,4	1,3	1,3	1,5	2,0	1,4
- Sociedades de Economia Mista	0,7	0,6	0,7	0,7	0,7	0,6	0,7	0,7	0,8	0,7	0,6	0,8	0,7
MILITARES	24,2	19,3	22,7	23,3	21,7	25,1	22,3	21,4	22,6	23,4	26,5	18,0	22,5
Ativos	9,4	6,8	8,1	8,4	7,8	8,0	8,0	7,9	8,3	8,0	9,7	8,0	8,2
Aposentados	8,5	7,2	8,5	8,8	8,2	7,4	8,3	7,9	8,3	8,7	9,5	5,6	8,0
Instituidor de Pensão	6,2	5,2	6,0	6,2	5,8	9,6	5,9	5,7	6,1	6,7	7,3	4,3	6,3
LEGISLATIVO	4,4	3,5	3,7	4,7	3,6	4,4	3,8	3,6	5,1	3,9	3,0	7,9	4,4
Ativos	3,0	2,3	2,3	3,0	2,3	2,8	2,5	2,4	3,3	2,5	1,9	5,9	2,9
Aposentados	1,1	1,0	1,0	1,4	1,0	1,3	1,0	1,0	1,4	1,1	0,8	1,6	1,1
Instituidor de Pensão	0,3	0,3	0,3	0,3	0,3	0,4	0,3	0,3	0,4	0,3	0,2	0,5	0,3
JUDICIÁRIO	13,9	21,2	13,0	11,5	11,1	10,4	12,1	13,9	11,4	11,1	10,2	13,7	12,8
Ativos	10,5	18,7	10,1	8,7	8,5	7,5	9,3	10,7	8,5	8,4	7,7	11,2	10,0
Aposentados	2,8	2,0	2,3	2,3	2,1	2,4	2,3	2,6	2,3	2,2	1,9	2,0	2,2
Instituidor de Pensão	0,7	0,5	0,5	0,5	0,5	0,5	0,6	0,7	0,6	0,5	0,5	0,5	0,5
Repasse Previdenciários *		5,9	9,2	7,1	6,4	4,9	6,3	6,1	6,6	6,3	6,7	7,9	6,2
Total	100,0	100,0	100,0	100,0	100,0	100,0	100,0	100,0	100,0	100,0	100,0	100,0	100,0

Elaborado: SRH/MP.

Fonte: Secretaria do Tesouro Nacional. Os dados foram apurados pelo critério de competência.

1- Empresas Públicas e Sociedade de Economia Mista que recebem recursos do Tesouro, EPU - encargos previdenciários da união e servidores do MRE lotados no exterior.

2- Transf. Intergovernamentais referem-se ao repasse de recursos federais a Estados e DF para pagamento de pessoal, sendo que o repasse de recursos federais ao DF foi transferido para o Fundo Constitucional do Distrito Federal. A partir de janeiro de 2005 os demais Estados passam a receber por Aplicações Diretas.

* No exercício de 2005, não foi incluído o valor total dos repasses das contribuições patronais para o RPPS (Regime Próprio da Previdência Social) nos três níveis de governo, sendo totalizado mensalmente separado.

Tabela 1.5 - Despesa Mensal de Pessoal do Poder Legislativo ¹ - SIAFI

Órgãos do Legislativo	Despesa Mensal de Pessoal do Poder Legislativo (R\$ milhões correntes)												
	2005												Total
	Jan	Fev	Mar	Abr	Mai	Jun	Jul	Ago	Set	Out	Nov	Dez	
Câmara dos Deputados	120,1	134,0	118,3	126,6	124,2	178,6	126,8	121,5	181,1	138,3	139,3	437,1	1.945,9
Senado Federal	142,3	129,5	110,7	161,3	109,5	174,2	109,4	115,9	153,4	121,3	121,9	399,8	1.849,2
Tribunal de Contas da União	56,9	37,9	43,4	48,9	44,8	60,8	45,8	45,3	45,4	45,1	68,2	72,3	614,8
Total	319,4	301,4	272,4	336,8	278,5	413,5	282,0	282,6	379,9	304,7	329,3	909,3	4.409,8

Elaborado: SRH/MP.

Fonte: Secretaria do Tesouro Nacional. Os dados foram apurados pelo critério de competência.

1- Inclui ativos, aposentados e instituidores de pensão.

Tabela 1.6 - Participação Percentual da Despesa Mensal de Pessoal do Poder Legislativo ¹ - SIAFI

Órgãos do Legislativo	Participação Percentual da Despesa Mensal de Pessoal do Poder Legislativo												
	2005												Total
	Jan	Fev	Mar	Abr	Mai	Jun	Jul	Ago	Set	Out	Nov	Dez	
Câmara dos Deputados	37,6	44,5	43,4	37,6	44,6	43,2	45,0	43,0	47,7	45,4	42,3	48,1	44,1
Senado Federal	44,6	43,0	40,7	47,9	39,3	42,1	38,8	41,0	40,4	39,8	37,0	44,0	41,9
Tribunal de Contas da União	17,8	12,6	15,9	14,5	16,1	14,7	16,2	16,0	12,0	14,8	20,7	8,0	13,9
Total	100,0	100,0	100,0	100,0	100,0	100,0	100,0	100,0	100,0	100,0	100,0	100,0	100,0

Elaborado: SRH/MP.

Fonte: Secretaria do Tesouro Nacional. Os dados foram apurados pelo critério de competência.

1- Inclui ativos, aposentados e instituidores de pensão.

DESPESAS

Tabela 1.7 - Despesa Mensal de Pessoal do Poder Judiciário ¹ - SIAFI

Órgãos do Judiciário	Despesa Mensal de Pessoal do Poder Judiciário (R\$ milhões correntes)													Total
	2005													
	Jan	Fev	Mar	Abr	Mai	Jun	Jul	Ago	Set	Out	Nov	Dez		
Supremo Tribunal Federal	15,2	10,3	10,6	10,7	10,8	11,7	11,9	11,1	11,2	11,2	11,6	43,0	169,4	
Superior Tribunal de Justiça	34,5	26,7	27,6	35,5	27,7	29,0	27,9	29,7	28,2	28,9	46,9	51,5	394,0	
Justiça Federal	203,9	1.169,6	223,1	224,7	230,8	286,3	291,3	340,3	238,8	246,2	340,1	329,1	4.124,2	
Justiça Militar	12,1	11,9	11,4	11,4	11,4	15,7	15,5	12,5	12,2	12,1	19,2	18,5	164,0	
Justiça Eleitoral	139,0	102,7	103,9	106,3	106,2	109,9	105,6	109,8	111,2	117,2	228,1	219,5	1.559,4	
Justiça do Trabalho	511,8	434,7	532,9	394,7	433,5	468,6	397,6	514,7	390,5	396,4	402,5	849,1	5.726,9	
Justiça do DF e dos Territórios	85,8	44,8	49,1	46,9	47,2	50,9	48,2	67,8	49,1	49,7	77,2	64,8	681,7	
Total	1.002,3	1.800,8	958,7	830,2	867,6	972,1	898,1	1.086,0	841,2	861,7	1.125,5	1.575,5	12.819,6	

Elaborado: SRH/MP.

Fonte: Secretaria do Tesouro Nacional. Os dados foram apurados pelo critério de competência.

1- Inclui ativos, aposentados e instituidores de pensão.

Tabela 1.8 - Participação Percentual da Despesa Mensal de Pessoal do Poder Judiciário ¹ - SIAFI

Órgãos do Judiciário	Participação Percentual da Despesa Mensal de Pessoal do Poder Judiciário													Total
	2005													
	Jan	Fev	Mar	Abr	Mai	Jun	Jul	Ago	Set	Out	Nov	Dez		
Supremo Tribunal Federal	1,5	0,6	1,1	1,3	1,2	1,2	1,3	1,0	1,3	1,3	1,0	2,7	1,3	
Superior Tribunal de Justiça	3,4	1,5	2,9	4,3	3,2	3,0	3,1	2,7	3,3	3,4	4,2	3,3	3,1	
Justiça Federal	20,3	64,9	23,3	27,1	26,6	29,5	32,4	31,3	28,4	28,6	30,2	20,9	32,2	
Justiça Militar	1,2	0,7	1,2	1,4	1,3	1,6	1,7	1,2	1,5	1,4	1,7	1,2	1,3	
Justiça Eleitoral	13,9	5,7	10,8	12,8	12,2	11,3	11,8	10,1	13,2	13,6	20,3	13,9	12,2	
Justiça do Trabalho	51,1	24,1	55,6	47,5	50,0	48,2	44,3	47,4	46,4	46,0	35,8	53,9	44,7	
Justiça do DF e dos Territórios	8,6	2,5	5,1	5,7	5,4	5,2	5,4	6,2	5,8	5,8	6,9	4,1	5,3	
Total	100,0	100,0	100,0	100,0	100,0	100,0	100,0	100,0	100,0	100,0	100,0	100,0	100,0	

Elaborado: SRH/MP.

Fonte: Secretaria do Tesouro Nacional. Os dados foram apurados pelo critério de competência.

1- Inclui ativos, aposentados e instituidores de pensão.

Tabela 1.9 - Despesa Anual de Pessoal Civil do Poder Executivo por órgãos da administração - SIAPE ¹

Órgãos da administração	Despesa Anual de Pessoal Civil do Poder Executivo (R\$ milhões correntes)								
	1997	1998	1999 ⁷	2000 ⁸	2001 ⁹	2002 ¹⁰	2003 ¹¹	2004 ¹²	2005 ^{13,14}
Presidência da República ²	170,1	184,0	190,9	48,2	144,5	157,7	196,4	228,7	319,3
Advocacia Geral da União ³	17,6	20,0	22,3	45,4	73,7	95,8	158,0	693,6	836,6
Agricultura, Pecuária e do Abastecimento	774,2	844,8	927,9	698,4	824,0	925,1	987,2	1.155,8	1.279,5
Assistência Social	-	-	-	-	-	-	1,7	9,4	11,8
Cidades	-	-	-	-	-	-	2,7	9,3	10,1
Ciência e Tecnologia	165,9	193,5	211,8	408,0	470,6	510,5	542,7	609,1	653,6
Comunicações	428,1	456,2	484,2	478,9	509,7	590,2	623,2	639,9	697,5
Cultura	81,2	86,7	96,4	95,9	104,0	120,9	126,1	136,9	141,7
Defesa ⁴	1.110,2	1.177,4	1.318,0	1.362,5	1.459,9	1.617,6	1.779,8	1.880,6	1.980,8
Desenvolvimento Agrário ⁵				300,1	337,7	363,4	379,7	422,0	492,8
Desen., Ind.. e Comércio Exterior	80,2	83,5	96,4	106,0	126,8	139,3	146,3	161,8	179,4
Educação	5.358,6	5.717,0	6.399,1	6.686,5	7.061,6	8.265,8	8.865,4	10.389,6	11.576,3
Esporte	3,3	3,5	3,5	18,6	20,2	22,9	19,4	8,8	9,1
Fazenda	2.741,6	2.782,6	3.202,4	3.645,3	3.834,8	4.183,1	4.725,1	5.661,9	6.550,6
Governos dos Ex-Territórios	563,5	622,3	679,4	736,9	770,8	960,8	973,2	1.111,0	1.274,2
Integração Nacional			1,3	316,0	274,8	249,2	265,9	301,9	313,3
Justiça	1.884,6	1.916,1	2.062,5	1.934,7	1.956,9	2.461,8	2.516,6	2.855,9	3.324,8
Meio Ambiente	402,5	411,7	449,0	248,0	288,0	353,6	434,1	519,3	582,7
Minas e Energia	69,2	75,8	85,4	87,3	100,2	135,5	143,7	163,8	188,2
Planejamento, Orçamento e Gestão	484,5	557,0	659,1	691,7	856,8	989,4	1.043,2	1.208,1	1.380,9
Previdência e Assistência Social	2.581,8	2.679,0	3.001,4	3.185,5	3.387,6	3.976,9	4.102,1	4.628,1	5.159,6
Relações Exteriores ⁶	113,2	139,2	157,4	157,2	164,0	199,8	219,7	232,1	239,4
Saúde	3.844,2	4.032,8	4.455,0	4.446,4	4.873,1	5.458,9	5.497,6	6.403,6	6.652,3
Trabalho e Emprego	667,6	671,7	763,5	911,8	969,0	998,4	1.073,4	1.239,7	1.322,3
Transportes	1.022,5	1.086,8	1.203,0	1.221,2	1.286,7	1.413,1	1.495,6	1.576,5	1.754,7
Turismo	-	-	-	-	-	-	7,3	22,2	23,0
Total	22.564,6	23.741,6	26.469,9	27.830,5	29.895,5	34.190,0	36.326,2	42.269,9	46.954,5

Fonte : SRH/MP.

1 - Inclui administração direta, fundações e autarquias do Poder Executivo Civil. Não inclui: MPU, BACEN, Empresas Públicas, GDF, Sociedade de Economia Mista que recebem recursos do tesouro, Encargos Previdenciários da União e Servidores do Ministério das Relações Exteriores lotados no Exterior.

2 - Inclui os gastos da Vice-Presidência;

3 - A Advocacia Geral da União está vinculada a Presidência da República.

4 - Inclui os gastos da administração direta, Comando da Aeronáutica, Exército e Marinha.

5 - Inclui os gastos do INCRA.

6 - Não inclui gastos com pessoal lotado no exterior.

7 - Incluído a 1ª e 2ª parcelas dos 28,86%.

8 - Incluído a 3ª e 4ª parcelas dos 28,86%.

9 - Incluído a 5ª e 6ª parcelas dos 28,86%.

10 - Incluído a 7ª e 8ª parcelas dos 28,86%.

11 - Incluído a 9ª e 10ª parcelas dos 28,86%.

12 - Incluído a 11ª e 12ª parcelas dos 28,86%.

13 - Incluído a 13ª e 14ª parcelas dos 28,86%.

14 - Acumulado de Janeiro/2005 a Dezembro/2005.

Os dados foram calculados pelo regime de competência.

DESPESAS

Tabela 1.10 - Despesa Mensal de Pessoal Civil do Poder Executivo Federal por órgãos da administração - SIAPE ¹

Órgãos da administração	Despesa Mensal de Pessoal Civil de Executivo (R\$ milhões correntes)													Total
	2005													
	Jan	Fev	Mar	Abr	Mai ⁵	Jun	Jul	Ago	Set	Out	Nov	Dez ⁶		
Presidência da República ²	16,6	16,2	16,3	22,5	46,5	28,9	26,1	23,1	19,3	19,0	34,5	50,3	319,3	
Advocacia Geral da União ³	63,7	61,3	59,3	61,9	66,0	74,6	64,7	61,9	63,0	64,4	101,1	94,6	836,6	
Agricultura, Pec. e do Abastecimento	97,5	92,7	91,7	92,4	111,3	126,2	93,7	100,4	93,8	95,6	146,3	137,9	1.279,5	
Assistência Social	0,9	0,8	0,9	0,9	0,9	1,2	0,9	0,9	0,9	0,9	1,4	1,3	11,8	
Cidades	0,7	0,6	0,7	0,6	0,7	0,9	0,9	1,1	0,8	0,8	1,2	1,2	10,1	
Ciência e Tecnologia	49,5	47,6	46,9	47,8	56,6	59,7	48,3	50,0	47,6	49,9	75,5	74,2	653,6	
Comunicações	47,9	47,5	48,4	49,2	61,1	74,6	53,2	58,4	52,5	55,5	80,4	68,9	697,5	
Cultura	10,7	10,1	10,1	10,1	12,6	13,3	10,2	11,4	10,2	10,9	15,8	16,2	141,7	
Defesa	144,0	139,7	140,2	139,5	187,0	195,2	142,9	157,8	143,1	147,5	219,4	224,6	1.980,8	
Desenvolvimento Agrário	36,5	35,2	34,1	35,2	43,8	47,7	36,0	38,2	36,1	36,7	57,4	55,9	492,8	
Desen., Ind.. e Comércio Exterior	13,0	12,3	12,1	12,6	15,7	16,1	14,1	13,9	13,2	13,6	20,7	22,1	179,4	
Educação	857,4	815,9	810,9	810,0	973,3	1.167,4	864,8	901,7	857,6	878,9	1.338,7	1.299,9	11.576,3	
Esporte	0,7	0,6	0,7	0,7	0,8	0,9	0,6	0,7	0,7	0,6	1,1	1,1	9,1	
Fazenda	493,7	479,2	480,2	491,1	509,8	653,2	497,2	496,3	497,3	524,9	773,9	653,7	6.550,6	
Governos dos Ex-Territórios	82,8	83,6	83,6	84,9	103,4	131,3	93,1	97,1	92,8	94,4	187,4	139,9	1.274,2	
Integração Nacional	23,1	22,3	22,2	22,4	29,5	32,3	23,0	24,9	22,3	22,6	34,2	34,3	313,3	
Justiça	243,9	237,4	234,2	234,9	275,3	319,6	248,1	254,9	251,6	283,5	397,1	344,4	3.324,8	
Meio Ambiente	41,8	38,6	37,8	38,3	44,1	48,7	38,2	75,6	41,6	42,5	70,4	65,3	582,7	
Minas e Energia	14,4	13,1	12,9	13,1	15,6	17,7	13,9	14,6	13,7	14,0	22,7	22,5	188,2	
Planejamento, Orçamento e Gestão	97,5	94,7	92,3	97,7	122,9	135,8	100,7	105,4	99,8	104,5	159,1	170,5	1.380,9	
Previdência e Assistência Social	381,8	370,2	366,6	374,0	438,6	527,7	373,9	410,8	380,4	401,4	589,6	544,7	5.159,6	
Relações Exteriores ⁴	17,8	17,3	17,3	17,5	23,2	24,9	17,5	18,0	17,3	17,4	27,1	24,1	239,4	
Saúde	503,4	477,1	467,7	476,6	608,0	656,8	475,1	524,3	473,6	486,1	753,2	750,2	6.652,3	
Trabalho e Emprego	103,2	98,3	97,6	98,5	108,0	132,1	97,7	103,4	97,9	99,3	152,0	134,2	1.322,3	
Transportes	119,2	116,6	116,2	118,3	163,1	177,0	122,2	135,1	126,0	162,1	192,0	206,9	1.754,7	
Turismo	1,7	1,7	1,6	1,7	2,1	2,3	1,7	1,9	1,7	1,7	2,5	2,6	23,0	
Total	3.463,4	3.330,5	3.302,5	3.352,3	4.019,7	4.666,1	3.458,7	3.681,6	3.454,9	3.628,7	5.454,6	5.141,5	46.954,5	

Fonte : SRH/MP.

1 - Inclui administração direta, fundações e autarquias do Poder Executivo. Não inclui: MPU, BACEN, Empresas Públicas, GDF,

Soc. de Economia Mista, Encargos Previdenciários da União e Servidores do MRE lotados no Exterior.

2 - Inclui os gastos da Vice-Presidência;

3 - A AGU está vinculada a Presidência da República.

4 - Não inclui gastos com pessoal lotado no exterior;

5 - Incluído a 13ª parcela dos 28,86%.

6 - Incluído a 14ª parcela dos 28,86%.

Os dados foram calculados pelo regime de competência.

Tabela 1.11 - Despesa Anual de Pessoal Civil do Poder Executivo por Unidades da Federação de 1997 a 2004 - SIAPE¹

Unidades da Federação	Despesa Anual de Pessoal Civil do Poder Executivo (R\$ milhões correntes)								
	1997	1998	1999	2000	2001	2002	2003	2004	2005 ³
Acre	121,6	131,4	150,4	169,2	165,4	205,4	204,1	262,0	280,3
Alagoas	333,0	359,5	379,7	396,5	414,9	470,4	493,1	554,1	619,2
Amapá	235,8	252,0	271,2	311,0	299,1	366,5	379,6	464,8	513,7
Amazonas	270,9	290,5	327,7	352,5	361,8	410,8	426,4	491,3	532,4
Bahia	906,0	957,4	1.078,7	1.140,9	1.176,6	1.371,6	1.433,8	1.645,8	1.783,9
Ceará	830,9	881,2	990,4	1.067,2	1.149,2	1.287,8	1.328,2	1.494,5	1.644,6
Distrito Federal	2.340,8	2.501,2	2.301,0	2.457,5	2.603,7	3.383,3	3.650,1	3.998,6	4.568,0
Espírito Santo	345,8	365,4	400,2	419,6	430,8	522,6	558,3	647,7	703,8
Goiás	408,2	435,3	476,3	500,3	526,7	632,8	671,5	777,8	846,0
Maranhão	388,8	406,1	445,0	460,1	458,4	534,9	558,7	676,3	733,1
Mato Grosso	239,5	246,6	287,7	296,0	313,8	352,9	362,5	426,1	449,0
Mato Grosso do Sul	272,7	291,1	316,7	320,0	315,8	357,3	364,9	420,4	455,2
Minas Gerais	1.802,8	1.904,0	2.157,7	2.320,5	2.395,2	2.781,3	2.928,9	3.344,9	3.658,4
Pará	623,0	662,3	725,6	766,1	790,6	911,2	946,9	1.088,7	1.180,4
Paraíba	638,0	663,6	718,0	751,0	775,3	899,9	938,9	1.084,9	1.170,3
Paraná	671,3	719,6	810,9	882,2	925,1	1.066,5	1.107,6	1.277,8	1.397,6
Pernambuco	1.144,8	1.192,8	1.319,2	1.377,0	1.419,3	1.682,6	1.726,1	1.951,5	2.105,1
Piauí	271,9	289,9	323,1	331,7	336,3	390,5	403,7	477,3	525,5
Rio de Janeiro	5.386,4	5.647,9	6.372,0	6.926,3	7.088,9	8.054,2	8.481,4	9.373,8	10.272,4
Rio Grande do Norte	470,5	509,8	566,9	591,4	613,1	689,8	721,2	837,6	906,1
Rio Grande do Sul	1.271,4	1.322,5	1.464,3	1.566,5	1.643,5	1.995,2	2.039,3	2.257,8	2.460,2
Rondônia	326,0	358,1	388,7	395,2	421,9	496,3	484,2	540,0	620,4
Roraima	159,4	187,4	188,0	202,6	204,9	257,9	267,3	335,1	368,9
Santa Catarina	570,2	593,9	672,4	723,7	763,9	865,1	915,4	1.074,7	1.162,2
São Paulo	1.992,7	2.054,0	2.277,1	2.542,1	2.653,3	3.058,1	3.205,8	3.625,8	3.960,6
Sergipe	218,2	230,1	255,6	275,4	278,4	335,0	356,8	404,6	439,7
Tocantins	46,5	52,9	55,8	54,7	58,7	66,7	76,3	106,6	125,9
Sem informações ²			4,5	9,4	8,8	8,9	9,9	10,3	39,6
Total	22.287,1	23.506,6	25.724,9	27.606,2	28.593,0	33.455,7	35.040,8	39.650,6	43.522,6

Fonte: SRH/MP.

1 - Inclui Servidores da administração direta, fundações e autarquias do Poder Executivo Civil (inclusive contratos temporários).

2 - Não consta informação no cadastro SIAPE.

3 - Acumulado de Janeiro/2005 a Dezembro/2005

A tabela acima difere das tabelas 1.9 e 1.10 por não constar liberações extra SIAPE como espólios de 28,86% e as obrigações patronais.

Tabela 1.12 - Despesa Mensal de Pessoal Civil do Poder Executivo por Unidades da Federação - SIAPE¹

Unidades da Federação	Despesa Mensal de Pessoal Civil do Poder Executivo (R\$ milhões correntes)												Total
	2005												
	Jan	Fev	Mar	Abr	Mai	Jun	Jul	Ago	Set	Out	Nov	Dez	
Acre	19,1	18,1	18,1	18,2	27,3	25,9	19,8	20,6	19,2	20,4	31,9	41,6	280,3
Alagoas	43,9	43,1	42,1	42,9	51,4	68,3	46,0	47,9	46,2	48,7	71,0	67,9	619,2
Amapá	33,8	34,0	33,9	33,8	41,3	57,8	39,5	41,3	39,9	40,5	60,8	57,0	513,7
Amazonas	40,0	38,4	37,5	38,2	44,2	53,9	39,7	42,6	39,8	42,3	61,9	54,0	532,4
Bahia	135,4	128,8	126,1	127,7	156,1	176,1	132,5	141,7	132,1	138,7	200,7	187,9	1.783,9
Ceará	119,7	116,5	115,3	124,6	141,9	168,4	120,9	128,2	120,6	134,8	185,6	168,1	1.644,6
Distrito Federal	327,1	313,1	311,6	326,9	432,8	451,7	331,2	351,3	331,2	345,5	524,5	521,2	4.568,0
Espírito Santo	52,0	50,9	50,3	50,9	59,3	70,6	52,3	55,7	52,4	55,1	79,8	74,3	703,8
Goiás	61,6	60,0	59,9	61,0	71,0	84,9	62,5	66,4	63,8	69,2	97,7	88,1	846,0
Maranhão	56,7	52,9	51,8	52,7	61,4	74,4	54,4	57,9	54,5	58,6	85,3	72,5	733,1
Mato Grosso	34,0	32,9	32,1	32,9	37,2	42,2	33,0	35,3	33,0	35,4	50,9	50,1	449,0
Mato Grosso do Sul	32,7	31,9	31,3	31,9	38,8	45,0	34,1	36,2	34,8	36,9	53,2	48,5	455,2
Minas Gerais	272,6	262,1	259,8	261,7	324,6	370,4	268,5	285,9	271,1	283,9	416,9	380,8	3.658,4
Pará	88,5	84,8	84,0	84,8	103,6	118,6	87,0	94,2	87,2	92,8	133,3	121,6	1.180,4
Paraíba	86,5	84,0	83,4	84,2	101,6	112,7	87,0	92,6	87,3	90,2	132,7	128,1	1.170,3
Paraná	103,6	100,4	99,4	100,6	117,1	140,3	103,3	109,8	104,1	112,8	160,1	146,1	1.397,6
Pernambuco	155,1	151,1	150,8	152,1	187,4	216,7	155,8	165,7	155,2	161,3	237,0	216,7	2.105,1
Piauí	39,3	38,6	37,2	37,7	45,9	51,6	39,2	41,0	38,7	41,2	59,8	55,2	525,5
Rio de Janeiro	764,8	731,5	733,5	730,5	955,5	1.059,2	750,9	793,9	753,0	776,8	1.148,1	1.074,7	10.272,4
Rio Grande do Norte	66,1	64,6	63,5	64,8	77,2	91,3	67,6	70,1	67,7	71,5	103,7	98,0	906,1
Rio Grande do Sul	194,3	178,1	174,7	176,6	210,7	244,7	181,9	192,5	183,8	189,4	277,2	256,4	2.460,2
Rondônia	41,8	41,1	39,5	42,0	47,5	58,7	43,3	47,1	44,1	46,6	100,8	67,8	620,4
Roraima	27,8	27,2	26,4	26,7	30,2	38,4	27,5	29,6	27,7	29,3	42,4	35,8	368,9
Santa Catarina	86,5	83,2	81,6	83,6	97,0	114,8	86,5	89,4	87,0	92,6	133,5	126,5	1.162,2
São Paulo	294,5	286,4	285,7	288,1	342,8	407,5	290,1	309,8	293,5	316,6	446,3	399,4	3.960,6
Sergipe	32,7	31,7	32,3	31,7	37,9	43,8	32,5	34,7	32,5	34,6	50,0	45,2	439,7
Tocantins	9,0	9,0	8,8	9,1	9,7	13,1	9,2	10,3	9,5	10,5	14,7	13,0	125,9
Sem informações ²	0,8	0,8	0,8	0,8	14,7	1,0	0,9	0,9	0,9	0,9	1,0	16,0	39,6
Total	3.219,8	3.095,1	3.071,2	3.116,7	3.865,9	4.402,3	3.197,4	3.392,7	3.210,7	3.377,1	4.961,1	4.612,6	43.522,6

Fonte: SRH/MP.

1 - Inclui Servidores Civis da administração direta, fundações e autarquias do Poder Executivo (inclusive contratos temporários).

2 - Não consta informação no cadastro SIAPE.

A tabela acima difere das tabelas 1.9 e 1.10 por não constar liberações extra SIAPE como espólios de 28,86% e as obrigações patronais.

Tabela 1.13 - Variação Anual Acumulada da Despesa Anual de Pessoal Civil do Poder Executivo Federal por grupos de despesas
- SIAPE

(Continua)

Grupos de Despesas	Variação e Despesa Anual do Poder Executivo (R\$ milhões correntes)							
	1997 ¹	Contribuição % s/ variação total	1998	Contribuição % s/ variação total	1999	Contribuição % s/ variação total	2000	Contribuição % s/ variação total
Ativos	10.007,5	44,4	10.617,2	44,7	11.643,1	44,0	12301,4	43,4
Vencimento Básico	2.266,9	10,0	2.265,2	9,5	2.703,4	10,2	3.463,3	12,2
Grat. de Cargos - GAE/GDP/etc	4.476,8	19,8	5.008,0	21,1	5.097,9	19,3	4.894,9	17,3
Peric.-Insal.-Especiais-Expostas	184,4	0,8	172,1	0,7	147,8	0,6	173,4	0,6
Grat. de Função - DAS/FG/etc	301,4	1,3	365,0	1,5	395,0	1,5	397,1	1,4
Anuênios	201,9	0,9	194,0	0,8	256,3	1,0	397,4	1,4
Décimos	274,1	1,2	320,7	1,4	341,8	1,3	337,2	1,2
Hora Extra	15,2	0,1	8,9	0,0	8,4	0,0	14,5	0,1
Outras despesas variáveis	206,6	0,9	199,9	0,8	314,6	1,2	96,3	0,3
Desp. Variáveis- Pes. Militar	5,2	0,0	6,2	0,0	6,9	0,0	7,1	0,0
Obrigações Patronais	980,6	4,3	1.032,7	4,3	1.190,7	4,5	1.285,7	4,5
Férias - Art.7 XVII CF	286,5	1,3	243,6	1,0	326,5	1,2	324,9	1,1
13º Salário	740,3	3,3	800,7	3,4	853,8	3,2	909,5	3,2
Abono Permanencia EC 41/2003	-	-	-	-	-	-	-	-
Contratação Temporária	67,5	0,3	0,0	0,0	0,0	0,0	0,0	0,0
Aposentados e Pensionistas	9.894,1	43,8	10.899,7	45,9	12.024,3	45,4	12.607,0	44,5
Aposentados	6.468,5	28,7	7.074,8	29,8	7.679,1	29,0	7.938,0	28,0
Pensionistas	2.621,5	11,6	2.904,9	12,2	3.234,1	12,2	3.626,0	12,8
13º Salário - Apos. e Pens.	804,1	3,6	920,0	3,9	1.111,1	4,2	1.043,0	3,7
Contratos Temporários	-	-	-	-	-	-	-	-
Serviços Event. de Prof.	-	-	-	-	-	-	-	-
Serviços Event. de Ag. de Saúde	-	-	-	-	-	-	-	-
Serviços Event. de Nat. Indus.	-	-	-	-	-	-	-	-
Serviços Event. de Agent. Censit.	-	-	-	-	-	-	-	-
Serviços Event. de Pessoal. Qualif.	-	-	-	-	-	-	-	-
Serviços Event. de mão de obra	-	-	-	-	-	-	-	-
Serviços Event. de Médicos Resid.	-	-	-	-	-	-	-	-
Serviços Event. de Técnico da ANP	-	-	-	-	-	-	-	-
Serviços Event. de Técnico da ANATEL	-	-	-	-	-	-	-	-
Serviços Event. Técnico da -LEI 8.745/93	-	-	-	-	-	-	-	-
Serviços Event. Técnico da -LEI 8.745/94	-	-	-	-	-	-	-	-
Despesas de Exercícios Anteriores	282,5	1,3	195,7	0,8	22,6	0,1	128,3	0,5
28,86% - Parcela	-	-	-	-	686,7	2,6	752,9	2,7
28,86% - Espólio	-	-	-	-	-	-	-	-
3,17% - Parcela	-	-	-	-	-	-	-	-
3,17% - Espólio	-	-	-	-	-	-	-	-
Folha Suplementar	161,6	0,7	131,7	0,6	363,5	1,4	289,4	1,0
Devolução PSS 94	-	-	-	-	-	-	495,2	-
Devolução PSS Sobre Função	-	-	-	-	-	-	-	-
Sentenças Judiciais	2.218,9	9,8	1.897,4	8,0	1.729,7	6,5	1.763,0	6,2
SUBTOTAL	22.564,6		23.741,6		26.469,9		28.337,1	
Empresas Estatais	729,3		1.174,0		1.262,8		1.347,9	
T O T A L	23.294,0		24.915,7		27.732,7		29.685,0	

DESPESAS

Tabela 1.13 - Variação Anual Acumulada da Despesa Anual de Pessoal Civil do Poder Executivo Federal por grupos de despesas - SIAPE

(Conclusão)

Grupos de Despesas	Variação e Despesa Anual do Poder Executivo (R\$ milhões correntes)									
	2001	Contribuição % s/ variação total	2002	Contribuição % s/ variação total	2003	Contribuição % s/ variação total	2004	Contribuição % s/ variação total	2005 ²	Contribuição % s/ variação total
Ativos	13.220,7	44,2	15.348,5	42,3	16.176,4	44,5	19.500,1	46,1	22.451,6	47,8
Vencimento Básico	3.887,4	13,0	4.908,7	13,5	5.201,4	14,3	5.798,2	13,7	6.896,9	14,7
Grat. de Cargos - GAE/GDP/etc	4.937,4	16,5	5.077,1	14,0	5.392,8	14,8	6.668,8	15,8	7.847,2	16,7
Peric.-Insal.-Especiais-Expostas	209,8	0,7	287,0	0,8	294,2	0,8	310,2	0,7	358,4	0,8
Grat. de Função - DAS/FG/etc	446,0	1,5	555,6	1,5	579,2	1,6	651,6	1,5	685,4	1,5
Anuênios	525,5	1,8	669,8	1,8	660,1	1,8	661,4	1,6	729,5	1,6
Décimos	347,8	1,2	599,5	1,7	675,4	1,9	663,5	1,6	307,2	0,7
Hora Extra	17,2	0,1	20,6	0,1	22,5	0,1	27,0	0,1	30,3	0,1
Outras despesas variáveis	91,1	0,3	72,9	0,2	66,7	0,2	107,2	0,3	193,8	0,4
Desp. Variáveis- Pes. Militar	6,9	0,0	8,0	0,0	9,5	0,0	28,0	0,1	68,3	0,1
Obrigações Patronais	1.488,0	5,0	1.631,5	4,5	1.664,8	4,6	2.516,5	6,0	3.039,6	6,5
Férias	322,0	1,1	400,9	1,1	425,9	1,2	478,8	1,1	530,1	1,1
13º Salário	941,5	3,1	1.116,9	3,1	1.183,9	3,3	1.456,9	3,4	1.534,6	3,3
Abono Permanencia EC 41/2003	0,0	0,0	0,0	0,0	0,0	0,0	132,0	0,3	230,3	0,5
Contratação Temporária	0,0	0,0	0,0	0,0	0,0	0,0	0,0	0,0	0,0	0,0
Aposentados e Pensionistas	12.905,7	43,2	14.258,3	39,3	15.663,4	43,1	18.190,6	43,0	20.046,3	42,7
Aposentados	8.087,4	27,1	8.944,1	24,6	9.685,5	26,7	11.175,0	26,4	12.180,3	25,9
Pensionistas	3.734,1	12,5	4.104,6	11,3	4.640,3	12,8	5.455,3	12,9	6.223,7	13,3
13º Salário - Apos. e Pens.	1.084,2	3,6	1.209,6	3,3	1.337,6	3,7	1.560,2	3,7	1.642,3	3,5
Contratos Temporários	-	-	173,6	0,5	173,7	0,5	222,7	0,5	248,2	0,5
Serviços Event. de Prof.	-	-	140,5	0,4	147,4	0,4	176,3	0,4	199,0	0,4
Serviços Event. de Ag. de Saúde	-	-	0,7	0,0	0,5	0,0	0,3	0,0	0,0	0,0
Serviços Event. de Nat. Indus.	-	-	1,4	0,0	1,0	0,0	0,3	0,0	0,0	0,0
Serviços Event. de Agent. Censit.	-	-	9,6	0,0	9,2	0,0	8,6	0,0	9,8	0,0
Serviços Event. de Pessoal. Qualif.	-	-	0,3	0,0	0,8	0,0	18,1	0,0	0,0	0,0
Serviços Event. de mão de obra	-	-	6,4	0,0	0,0	0,0	0,0	0,0	0,0	0,0
Serviços Event. de Médicos Resid.	-	-	14,8	0,0	14,8	0,0	4,0	0,0	0,0	0,0
Serviço Event. de Técnico da ANP	-	-	-	-	-	-	3,6	0,0	4,9	0,0
Serviços Event. de Técnico da ANATEL	-	-	-	-	-	-	11,5	0,0	14,1	0,0
Serviços Event. Técnico da -LEI 8.745/93	-	-	-	-	-	-	0,1	0,0	9,3	0,0
Serviços Event. SUS - Decreto 5.392/05	-	-	-	-	-	-	-	-	11,1	0,0
Despesas de Exercícios Anteriores	559,6	1,9	710,8	2,0	73,9	0,2	83,5	0,2	179,3	0,4
28,86% - Parcela	783,7	2,6	822,7	2,3	873,1	2,4	945,3	2,2	1.112,0	2,4
28,86% - Espólio	27,9	0,1	54,1	0,1	42,8	0,1	55,9	0,1	41,4	0,1
3,17% - Parcela	-	-	184,4	0,5	398,9	1,1	379,6	0,9	343,1	0,7
3,17% - Espólio	-	-	-	-	0,7	0,0	3,3	0,0	4,0	0,0
Folha Suplementar	552,9	1,8	466,2	1,3	864,6	2,4	294,4	0,7	44,1	0,1
Devolução PSS 94	117,9	0,4	1,3	0,0	4,6	0,0	3,5	0,0	0,3	0,0
Devolução PSS Sobre Função	-	-	-	-	-	-	218,8	0,5	5,7	0,0
Ressarcimento de Pessoal Requisitado	-	-	-	-	-	-	-	-	150,2	0,3
Sentenças Judiciais	1.726,9	5,8	2.170,1	6,0	2.054,1	5,7	2.372,3	5,6	2.328,3	5,0
SUBTOTAL	29.895,5		34.190,0		36.326,2		42.269,9		46.954,5	
Empresas Estatais	1.440,3		1.279,4		1.772,5		1.506,9		1.965,6	
TOTAL	31.335,7		35.469,4		38.098,7		43.776,7		46.948,0	

Elaborado: SRH/MP

Fonte: SRH/MP

1 - A partir de abr/97 - Empresas estatais começaram a ser pagas pelo SIAPE.

2 - Acumulado de Janeiro/2005 a Dezembro/2005

Tabela 1.14 - Despesa Mensal de Pessoal Civil do Poder Executivo, segundo os grupos de despesa - SIAPE

Grupos de Despesa	Despesa Mensal de Pessoal Civil do Poder Executivo (R\$ milhões correntes)												Total
	2005												
	Jan	Fev	Mar	Abr	Mai	Jun	Jul	Ago	Set	Out	Nov	Dez	
Ativos	1.777,3	1.651,1	1.603,1	1.635,4	1.724,3	2.050,3	1.663,5	1.713,1	1.672,3	1.728,6	2.726,4	2.506,1	22.451,6
Vencimento Básico	546,8	518,1	490,5	521,0	590,0	607,1	574,0	580,1	583,4	623,4	598,4	664,1	6.896,9
Grat. de Cargos - GAE/GDP/etc	657,3	661,2	661,4	663,9	640,2	636,3	641,7	672,3	650,9	642,3	652,5	667,2	7.847,2
Peric.-Insal.-Especiais-Expostas	26,5	26,6	26,9	26,8	30,6	33,1	30,8	31,3	30,9	31,3	31,3	32,3	358,4
Grat. de Função - DAS/FG/etc	55,0	56,4	58,1	57,0	57,2	57,4	57,6	57,9	56,6	57,0	57,2	58,0	685,4
Anuênios	55,7	55,7	55,6	56,0	63,4	66,6	61,1	60,9	61,6	67,9	61,5	63,6	729,5
Décimos	25,3	25,4	25,5	25,5	25,5	25,6	25,7	25,6	25,5	25,7	25,6	26,2	307,2
Hora Extra	1,8	2,0	2,5	2,6	2,8	3,0	2,7	2,3	2,0	2,3	2,8	3,5	30,3
Outras despesas variáveis	12,4	13,7	14,0	11,9	15,3	19,1	14,6	14,1	13,3	13,9	14,8	36,8	193,8
Desp. Variáveis- Pes. Militar	3,3	3,9	3,6	3,6	5,3	7,9	6,3	5,8	5,8	6,0	9,7	7,0	68,3
Obrigações Patronais	235,6	228,1	224,0	228,8	254,5	233,1	222,2	230,5	216,1	228,9	434,1	303,6	3.039,6
Férias - Art.7 XVII CF	70,0	23,3	13,3	12,2	13,1	48,7	9,9	11,5	8,4	9,6	22,8	287,3	530,1
13º Salário	72,8	22,0	11,9	10,3	9,7	294,9	0,2	2,7	0,2	0,3	779,0	330,6	1.534,6
Abono Permanencia EC 41/2003	14,9	14,8	15,8	15,8	16,9	17,4	16,7	18,1	17,5	19,8	36,7	25,8	230,3
Aposentados e Pensionistas	1.482,7	1.485,3	1.492,1	1.501,1	1.540,2	2.365,8	1.541,7	1.561,5	1.547,3	1.557,4	2.388,1	1.582,8	20.046,3
Aposentados	991,0	991,2	992,1	998,4	1.023,9	1.030,6	1.020,0	1.028,1	1.019,4	1.027,7	1.027,8	1.030,0	12.180,3
Pensionistas	493,7	495,9	502,0	503,6	519,2	524,5	522,0	527,9	528,9	531,3	536,4	538,1	6.223,7
13º Salário - Apos. e Pens.	-2,0	-1,9	-2,0	-0,9	-2,9	810,7	-0,2	5,5	-1,0	-1,5	823,9	14,7	1.642,3
Contratos Temporários	16,3	13,6	15,2	15,4	16,6	22,7	20,1	19,8	19,1	18,9	49,4	21,1	248,2
Serviços Event. de Prof.	13,8	11,2	12,9	13,0	14,2	20,3	14,5	14,3	13,3	13,2	43,2	15,0	199,0
Serviços Event. de Ag. de Saúde	0,0	0,0	0,0	0,0	0,0	0,0	0,0	0,0	0,0	0,0	0,0	0,0	0,0
Serviços Event. de Nat. Indus.	0,0	0,0	0,0	0,0	0,0	0,0	0,0	0,0	0,0	0,0	0,0	0,0	0,0
Serviços Event. de Agent. Censit.	0,6	0,6	0,5	0,7	0,8	0,9	1,0	1,0	0,9	1,0	1,0	0,9	9,8
Serviços Event. de Pessoal. Qualif.	0,0	0,0	0,0	0,0	0,0	0,0	0,0	0,0	0,0	0,0	0,0	0,0	0,0
Serviços Event. de mão de obra	0,0	0,0	0,0	0,0	0,0	0,0	0,0	0,0	0,0	0,0	0,0	0,0	0,0
Serviços Event. de Médicos Resid.	0,0	0,0	0,0	0,0	0,0	0,0	0,0	0,0	0,0	0,0	0,0	0,0	0,0
Serviço Event. de Técnico da ANP	0,5	0,5	0,5	0,5	0,4	0,4	0,4	0,4	0,4	0,4	0,3	0,3	4,9
Serviços Event. de Técnico da ANATEL	1,4	1,4	1,3	1,2	1,2	1,1	1,1	1,1	1,1	1,1	1,0	1,0	14,1
Serviços Event. Técnico da -LEI 8.745/93	0,0	0,0	0,0	0,0	0,0	0,0	1,4	1,3	1,6	1,6	1,7	1,7	9,3
Serviços Event. SUS - Decreto 5.392/05	0,0	0,0	0,0	0,0	0,0	0,0	1,8	1,7	1,8	1,6	2,1	2,1	11,1
Outras Vant. Comp Temp. Verba de Pessoal	0,0	0,0	0,0	0,0	0,0	0,0	0,0	0,0	0,0	0,0	0,0	0,0	0,1
Despesas de Exercícios Anteriores	0,2	0,2	0,2	8,4	0,1	0,1	0,0	0,1	0,0	113,9	53,9	2,2	179,3
28,86% - Parcela	0,0	0,0	0,0	0,0	535,0	0,0	0,0	0,0	0,0	0,0	0,0	577,1	1.112,0
28,86% - Espólio	10,0	3,3	4,1	4,4	2,0	1,9	1,1	1,9	4,3	2,7	4,2	1,6	41,4
3,17% - Parcela	0,0	0,0	0,0	0,0	0,0	0,0	0,0	172,9	0,0	0,0	0,0	170,2	343,1
3,17% - Espólio	0,2	0,3	0,3	0,3	0,3	0,4	0,3	0,4	0,4	0,4	0,4	0,3	4,0
Folha Suplementar	1,3	0,2	0,4	1,0	5,7	7,8	3,9	3,3	0,0	0,0	1,9	18,6	44,1
Devolução PSS 94	0,1	0,0	0,0	0,0	0,0	0,0	0,0	0,0	0,0	0,0	0,1	0,0	0,3
Devolução PSS Sobre Função	1,1	1,2	1,8	0,6	0,3	0,2	0,1	0,2	0,1	0,1	0,0	0,0	5,7
Ressarcimento de Pessoal requisitado	0,0	0,0	0,0	0,0	0,0	2,9	28,8	13,6	20,8	15,7	24,9	43,5	150,2
Sentenças Judiciais	174,2	175,3	185,2	185,6	195,1	214,0	199,0	194,9	190,5	191,0	205,3	218,1	2.328,3
SUBTOTAL	3.463,4	3.330,5	3.302,5	3.352,3	4.019,7	4.666,1	3.458,7	3.681,6	3.454,9	3.628,7	5.454,6	5.141,5	46.954,5
Empresas Estatais	170,2	134,0	130,2	133,4	116,3	155,0	162,3	131,7	130,2	140,6	301,0	260,8	1.965,6
T O T A L	3.633,7	3.464,5	3.432,7	3.485,7	4.136,0	4.821,0	3.621,0	3.813,3	3.585,0	3.769,3	5.755,6	5.402,3	46.948,0

Elaborado: SRH/MP
Fonte: SRH/MP

DESPESAS

Tabela 1.15 - Relação entre Despesa com Pessoal ¹ e Receita Corrente Líquida da União ²

R\$ milhões correntes

	Despesa de Pessoal	Receita Corrente Líquida	% de Desp. Pes. / Rec. Cor. Líq. ³	Receita Corrente da União	% de Desp. Pes. / Rec. Cor. União
Acumulado em 1995	37.825,5	69.674,4	54,3	127.093,6	29,8
Acumulado em 1996	40.900,9	85.038,1	48,1	152.515,0	26,8
Acumulado em 1997	44.529,7	96.324,7	46,2	175.271,1	25,4
Acumulado em 1998	47.985,7	112.415,4	42,7	200.455,3	23,9
Acumulado em 1999 ⁴	51.571,0	129.141,5	39,9	218.022,1	23,7
Acumulado em 2000 ^{5, 6, 7}	55.429,7	145.110,7	38,2	252.518,5	22,0
Acumulado em 2001	58.942,0	167.739,1	35,1	289.410,9	20,4
Acumulado em 2002	64.415,9	201.927,3	31,9	343.075,0	18,8
Acumulado em 2003	70.213,9	224.920,2	31,2	384.447,0	18,3
Acumulado em 2004	79.959,9	264.353,0	30,2	450.590,0	17,7
Jan-2005	6.365,7	28.695,9	22,2	44.576,4	14,3
Fev	6.174,4	21.747,5	28,4	36.949,1	16,7
Mar	6.138,2	23.950,1	25,6	41.005,4	15,0
Abr	5.997,6	28.547,0	21,0	44.976,7	13,3
Mai	6.062,5	19.023,1	31,9	38.973,8	15,6
Jun	8.301,7	26.847,6	30,9	42.896,5	19,4
Jul	6.351,8	25.496,0	24,9	43.423,8	14,6
Ago	6.440,5	27.787,7	23,2	42.208,0	15,3
Set	6.145,6	21.898,8	28,1	39.680,6	15,5
Out	6.416,8	26.718,8	24,0	44.008,9	14,6
Nov	9.633,5	28.973,5	33,2	47.804,6	20,2
Dez	8.729,2	23.329,7	37,4	60.820,7	14,4
Acumulado em 2005	82.757,6	303.015,8	27,3	527.324,6	15,7

Elaborado: SRH/MP.

Fonte: STN/MF.

1- Inclui administração direta (executivo civil e militar, legislativo e judiciário) e administração indireta (autarquias, fundações, empresas públicas e sociedade de economia mista).

2- Valores apurados pelo critério de competência.

3- O limite de participação das Despesas de Pessoal X Receita Corrente Líquida definido na L.C. nº 82/95 (Lei Camata), não poderá exceder a 60% em cada exercício financeiro.

- A Receita Corrente Líquida corresponde à Receita Corrente da União menos:

- . transferências constitucionais e legais;
- . contribuição para o PIS/PASEP;
- . benefícios previdenciários.

- Das Receitas Correntes estão deduzidos os val. relativos aos incentivos e restituições fiscais.

Das Receitas Correntes da União já estão deduzidos os valores relativos aos incentivos e às restituições fiscais.

Obs.: Os crescimentos da despesa de pessoal nos meses de dezembro ocorrem pelo aumento das contas:

- . Precatórios dos Ativos
- . Férias - Abono Constitucional e Pagamento Antecipado
- . Exercícios Anteriores
- . Restos a pagar

4- A partir de junho de 1999, o limite da participação das Despesas com Pessoal X Receita Corrente Líquida da União, definido na Lei Complementar nº 96, de 31 de maio de 1999 não poderá exceder a 50%.

5- A partir de janeiro de 2000 as despesas estão adequadas atendendo ao critério da LRF - Lei de Responsabilidade Fiscal, definida na Lei Complementar nº 101, de 04 de maio de 2000.

A Lei de Responsabilidade Fiscal - LRF, estabelece normas de finanças públicas voltadas para a responsabilidade na gestão fiscal, mediante ações em que se previnam riscos e corriam os desvios capazes de afetar o equilíbrio das contas públicas, destacando-se o planejamento, o controle, a transparência e a responsabilização, como premissas básicas. Cria condições para a implantação de uma nova cultura gerencial na gestão dos recursos públicos e incentiva o exercício pleno da cidadania, especialmente no que pertine à participação do contribuinte no processo de acompanhamento da aplicação dos recursos públicos e de avaliação dos seus resultados.

6- O acréscimo da Despesa de Pessoal deveu-se a cancelamento orçamentário efetuado pela SOF - Secretaria de Orçamento Federal, em função da frustração da receita "Contribuição do Plano de Seguridade Social-PSS" do Servidor (STN/MF).

7- A partir de 2000, esta sendo considerado a Despesa Pessoal Líquida que corresponde à Despesa de Pessoal:

- . Inativos custeados com recursos vinculados;
- . Sentenças Judiciais de períodos anteriores ao da apuração;
- . Indenização por demissão;
- . Despesas de Exercícios Anteriores.

(+) Outras Despesas de Pessoal (art. 18, 1º, LC 101/2000)

- Os dados informados acima, são obtidos da Secretaria do Tesouro Nacional do Ministério da Fazenda, através do endereço eletrônico (http://www.tesouro.fazenda.gov.br/contabilidade_governamental/index.asp).

Servidores

2 Seção

As informações apresentadas nesta seção dizem respeito à distribuição do Quantitativo, com detalhamento para servidores do Poder Executivo Civil Federal, com as seguintes informações:

- Quantitativo por:

- Poderes da União;

- Órgão:

Situação de Vínculo;

Sexo;

Unidades da Federação;

- Nível de escolaridade do Cargo e do servidor;

- Força de trabalho (ATIVOS):

Sexo;

Unidades da Federação;

Região;

Carreiras;

Faixa etária;

- Idade Média por:

- Órgão:

Situação de Vínculo;

Sexo;

- Unidades da Federação:

Situação de Vínculo;

Sexo.

As fontes dos dados encontrados nesta seção são da Secretaria de Recursos Humanos do Ministério do Planejamento, Orçamento e Gestão através do Sistema Integrado de Administração de Recursos Humanos - SIAPE e Secretaria do Tesouro Nacional do Ministério da Fazenda com Sistema Integrado de Administração Financeira de Pessoal da União - SIAFI.

Tabela 2.1 - Quantitativo de Servidores Federais da União, por Poder, de 1991 a 2004, segundo a situação de vínculo

		(Continua)						
	Sit. Vínculo	1991	1992	1993	1994	1995	1996	1997
EXECUTIVO	Ativos	991.996	998.021	969.096	964.032	951.585	929.375	900.128
	Aposentados	348.630	411.919	422.514	433.433	483.228	501.784	501.103
	Inst.Pensão	132.750	149.737	232.916	283.944	295.309	336.199	349.786
	TOTAL	1.473.376	1.559.677	1.624.526	1.681.409	1.730.122	1.767.358	1.751.017
- CIVIS								
- Administração Direta	Ativos	154.958	173.891	178.225	181.494	244.961	238.228	225.685
	Aposentados	160.361	202.891	206.666	209.733	219.325	223.000	212.427
	Inst.Pensão	-	5.829	62.821	104.185	104.744	135.867	144.114
	TOTAL	315.319	382.611	447.712	495.412	569.030	597.095	582.226
- Autarquias	Ativos	321.738	324.125	301.844	279.383	208.994	211.063	203.854
	Aposentados	72.500	87.697	90.086	94.502	120.777	126.553	129.518
	Inst.Pensão	-	4.676	21.786	25.688	33.766	37.202	38.767
	TOTAL	394.238	416.498	413.716	399.573	363.537	374.818	372.139
- Fundações	Ativos	121.679	122.854	112.829	122.143	113.734	105.445	102.186
	Aposentados	12.014	15.448	16.982	19.070	24.790	28.346	30.677
	Inst.Pensão	-	757	5.969	7.187	6.012	8.846	9.439
	TOTAL	133.693	139.059	135.780	148.400	144.536	142.637	142.302
- Banco Central do Brasil	Ativos	5.962	6.133	6.151	6.401	6.205	5.926	4.602
	Aposentados	-	-	-	-	-	-	2.255
	Inst.Pensão	-	-	-	-	-	-	197
	TOTAL	5.962	6.133	6.151	6.401	6.205	5.926	7.054
- Ministério Público da União	Ativos	-	-	-	-	5.225	5.475	6.816
	Aposentados	-	-	-	-	827	1.373	1.425
	Inst.Pensão	-	-	-	-	364	579	633
	TOTAL	-	-	-	-	6.416	7.427	8.874
- Empresas Públicas ⁹	Ativos	37.106	36.688	36.280	36.042	35.932	32.086	30.420
- Sociedades de Economista Mista	Ativos	20.553	19.927	19.394	16.101	15.712	8.729	5.117
- MILITARES	Ativos	330.000	314.403	314.373	322.468	320.822	322.423	321.448
	Aposentados	103.755	105.883	108.780	110.128	117.509	122.512	124.801
	Inst.Pensão	132.750	138.475	142.340	146.884	150.423	153.705	156.636
	TOTAL	566.505	558.761	565.493	579.480	588.754	598.640	602.885
LEGISLATIVO	Ativos	-	-	-	-	17.402	17.623	19.155
	Aposentados	-	-	-	-	4.221	4.078	4.771
	Inst.Pensão	-	-	-	-	1.992	2.087	2.192
	TOTAL	-	-	-	-	23.615	23.788	26.118
JUDICIÁRIO	Ativos	-	-	-	-	64.561	69.646	74.504
	Aposentados	-	-	-	-	14.831	11.518	13.680
	Inst.Pensão	-	-	-	-	3.122	3.917	4.373
	TOTAL	-	-	-	-	82.514	85.081	92.557
TOTAL GERAL	Ativos	-	-	-	-	1.033.548	1.016.644	993.787
	Aposentados	-	-	-	-	502.280	517.380	519.554
	Inst.Pensão	-	-	-	-	300.423	342.203	356.351
	TOTAL	-	-	-	-	1.836.251	1.876.227	1.869.692
TRANSFERÊNCIAS	Ativos	-	-	-	-	108.445	112.275	108.326
	Aposentados	-	-	-	-	35.301	35.167	35.497
	Inst.Pensão	-	-	-	-	33.994	21.972	20.915
	TOTAL	-	-	-	-	177.740	169.414	164.738

Tabela 2.1 - Quantitativo de Servidores Federais da União, por Poder, de 1991 a 2005, segundo a situação de vínculo

									(Conclusão)
	Sit. Vínculo	1998	1999	2000	2001	2002	2003	2004	2005
EXECUTIVO	Ativos	841.851	866.799	864.408	857.283	809.975	856.236	884.091	873.447
	Aposentados	519.398	527.355	523.507	519.503	516.192	522.399	521.592	514.678
	Inst.Pensão	366.144	366.067	376.787	386.603	396.143	406.551	423.847	425.175
	TOTAL	1.727.393	1.760.221	1.764.702	1.763.389	1.722.310	1.785.186	1.829.530	1.813.300
- CIVIS									
- Administração Direta	Ativos	218.397	207.830	204.553	202.441	200.191	197.611	203.109	209.653
	Aposentados	227.626	225.548	222.365	220.755	232.236	232.081	231.101	222.296
	Inst.Pensão	146.636	148.606	153.165	157.480	174.208	179.022	188.748	183.891
	TOTAL	592.659	581.984	580.083	580.676	606.635	608.714	622.958	615.840
- Autarquias	Ativos	198.452	195.153	195.296	193.127	192.142	190.457	196.337	199.367
	Aposentados	135.354	136.131	135.311	132.378	116.682	120.578	119.907	119.294
	Inst.Pensão	40.402	41.817	44.007	45.682	34.862	36.475	38.293	39.862
	TOTAL	374.208	373.101	374.614	371.187	343.686	347.510	354.537	358.523
- Fundações	Ativos	96.871	94.142	87.063	89.735	93.408	97.912	99.692	99.943
	Aposentados	32.195	32.972	32.664	32.806	33.342	34.598	34.802	35.469
	Inst.Pensão	9.894	10.353	10.999	11.643	12.350	12.980	13.725	14.439
	TOTAL	138.960	137.467	130.726	134.184	139.100	145.490	148.219	149.851
- Banco Central do Brasil	Ativos	4.734	4.446	4.653	4.548	4.675	4.768	4.624	4.624
	Aposentados	3.719	2.925	2.992	3.036	3.089	3.277	3.360	3.330
	Inst.Pensão	242	261	261	273	270	276	301	309
	TOTAL	8.695	7.632	7.906	7.857	8.034	8.321	8.285	8.263
- Ministério Público da União	Ativos	6.937	7.061	7.324	5.901	5.859	7.670	8.066	8.066
	Aposentados	1.491	1.527	1.545	1.141	1.042	1.471	1.481	1.481
	Inst.Pensão	599	632	658	481	490	655	660	660
	TOTAL	9.027	9.220	9.527	7.523	7.391	9.796	10.207	10.207
- Empresas Públicas ⁹	Ativos	30.955	28.953	29.935	28.229	27.379	28.888	19.057	19.277
- Sociedades de Economista Mista	Ativos	7.974	7.748	7.497	7.315	7.008	7.086	7.192	7.280
- MILITARES	Ativos	277.531	321.466	328.087	325.987	279.313	321.844	346.014	325.237
	Aposentados	119.013	128.252	128.630	129.387	129.801	130.394	130.941	132.808
	Inst.Pensão	168.371	164.398	167.697	171.044	173.963	177.143	182.120	186.014
	TOTAL	564.915	614.116	624.414	626.418	583.077	629.381	659.075	644.059
LEGISLATIVO	Ativos	18.787	21.343	19.458	19.889	20.501	22.906	23.369	26.441
	Aposentados	4.798	8.685	7.424	6.978	6.887	7.256	7.262	6.573
	Inst.Pensão	2.339	3.776	3.485	3.431	3.459	3.585	3.618	3.334
	TOTAL	25.924	33.804	30.367	30.298	30.847	33.747	34.249	36.348
JUDICIÁRIO	Ativos	76.207	79.677	80.932	80.899	81.716	82.057	83.117	87.515
	Aposentados	15.225	15.353	15.417	15.421	15.458	16.212	16.513	16.373
	Inst.Pensão	4.775	5.052	5.288	5.453	5.635	5.563	5.765	5.824
	TOTAL	96.207	100.082	101.637	101.773	102.809	103.832	105.395	109.712
TOTAL GERAL	Ativos	936.845	967.819	964.798	958.071	912.192	961.199	990.577	987.403
	Aposentados	539.421	551.393	546.348	541.902	538.537	545.867	545.367	537.624
	Inst.Pensão	373.258	374.895	385.560	395.487	405.237	415.699	433.230	434.333
	TOTAL	1.849.524	1.894.107	1.896.706	1.895.460	1.855.966	1.922.765	1.969.174	1.959.360
TRANSFERÊNCIAS	Ativos	103.717	103.647	112.913	117.521	116.433	115.246	114.535	119.017
	Aposentados	34.151	34.332	37.241	35.388	40.060	40.266	40.407	44.459
	Inst.Pensão	20.800	22.223	22.491	22.803	24.315	24.293	26.706	28.483
	TOTAL	158.668	160.202	172.645	175.712	180.808	179.805	181.648	191.959

Elaborado: SRH/MP.
Fonte: SRH/MP, SOF/MP e STN/MF

1. Pessoal Civil, Administração Direta, Autarquias e Fundações. / Fonte: 1991 a 2004 SIAPE-MP;

Notas: 1. Em 1993 e 1994, a abertura para a administração Direta, Autarquias e Fundações está estimada a partir da distribuição percentual disponível de meses específicos de cada um destes anos;

2. Os dados de 1995 a 2005 referem-se ao mês de dezembro dos respectivos anos;

3. A conversão dos instituidores de pensão dos sistemas DATAPREV/INSS e APSIS/MF para o SIAPE começou no ano de 1992 e foi gradativa ao longo do tempo, por isso há uma grande evolução em alguns períodos.

4. Em 1994 e 1995, os servidores do antigo INAMSP (Autarquia) passaram para o Ministério da Saúde, por isso há uma mudança significativa do quantitativo na Administração Direta e nas Autarquias em 1995.

5. A partir de 1996 foi considerado o critério de Força de Trabalho=quantidade de vínculos (-) exercício descentralizado (-) lotação provisória (-) cedidos.

6. No mês de abril de 2002 ocorreu uma transferência de cadastro de aposentados e instituidores das Autarquias para a Administração Direta devido a extinção do DNER.

2. Banco Central do Brasil - BACEN. Mês referência = dezembro.

Fonte: 1991 a 1996 os Aposentados e Instituidores de Pensão são pagos pela Previdência Social (Dataprev/INSS). Os quantitativos de funcionários ativos referem-se somente aqueles pagos com recursos do tesouro.

Fonte: 1997 a 2005 todos os servidores (Ativos, Aposentados e Instituidores de Pensão) estão sendo pagos com recursos do Tesouro.

3. Ministério Público da União - MPU. Mês referência = dezembro. / Fonte: 1995 a 2004 SIAFI/MF;

4. Empresas Públicas e Sociedades de Economia Mista. Mês referência = dezembro.

Fonte: 1991/1994 - SEST/MP; / Fonte: 1995 - SOF/MP; / Fonte: 1996, 1997, 1998 e 1999 - STN/MF. Mês referência de Empresas Públicas - novembro e de Sociedades de Economia Mista - dezembro.

Fonte: 2000 a 2005 - SRH/MP. Mês referência de Empresas Públicas e de Sociedades de Economia Mista - dezembro.

Nota: Os aposentados e Instituidores de Pensão são pagos pela Previdência Social (DATAPREV/INSS). / Os quantitativos de funcionários referem-se somente aqueles pagos pelo Tesouro Nacional.

5. Pessoal Militar. Mês referência = dezembro. / Fonte: 1991/1995 - EMFA / Fonte: 1995 a 2005 - SIAFI/MF

6. Poder Legislativo. Mês referência = dezembro. / Fonte: 1995 a 2005 - SIAFI/MF. Incluem cargos comissionados de livre provimento.

7. Poder Judiciário. Mês referência = dezembro. / Fonte: 1995 - SOF/MP e ADMP(STN) / Fonte: 1996 a 2005 - SIAFI/MF - Mês referência dezembro, respectivamente.

8. Transferências Intergovernamentais. Mês referência = dezembro. / Fonte: 1995 a 2005 - SIAFI/MF - Mês referência dezembro, respectivamente.

9. Empresas Públicas. Mês referência = dezembro. Em 2004 o SERPRO deixou de ser contado em virtude de não mais receber recurso do Tesouro Nacional para despesa de pessoal.

Tabela 2.2 - Quantitativo de Servidores da União por Poder, segundo a situação de vínculo

Poderes da União	Quantitativo de Servidores da União, segundo a sit. de vínculo			Posição - Dez/2005
	Ativos	Aposentados	Inst. Pensão	Total
Executivo	873.447	514.678	425.175	1.813.300
Civil ¹	508.963	377.059	238.192	1.124.214
- Administração Direta	209.653	222.296	183.891	615.840
- Autarquias	199.367	119.294	39.862	358.523
- Fundações	99.943	35.469	14.439	149.851
Banco Central do Brasil	4.624	3.330	309	8.263
Ministério Público da União	8.066	1.481	660	10.207
Empresas Públicas ²	19.277	-	-	19.277
Sociedades de Economia Mista ²	7.280	-	-	7.280
Militares	325.237	132.808	186.014	644.059
Legislativo	26.441	6.573	3.334	36.348
Judiciário	87.515	16.373	5.824	109.712
Total	987.403	537.624	434.333	1.959.360
Transf. Intergovernamentais ³	119.017	44.459	28.483	191.959

Elaborado: SRH/MP.

Fonte: SRH/MP e STN/MF

1 - Força de trabalho = quantidade de vínculo (-) exercício descentralizado (-) lotação provisória (-) cedido (Inclui contrato temporário).

2 - Recebem recursos de tesouro.

3 - N° de Empregados de outras esferas de Governo pagos com recursos das transferência Intergovernamentais .

Tabela 2.3 - Participação Percentual de Servidores da União por Poder, segundo a situação de vínculo

Poderes da União	Participação Percentual de Servidores da União			Posição - Dez/2005
	Ativos	Aposentados	Inst. Pensão	Total
Executivo	48,2	28,4	23,4	100,0
Civil ¹	45,3	33,5	21,2	100,0
- Administração Direta	34,0	36,1	29,9	100,0
- Autarquias	55,6	33,3	11,1	100,0
- Fundações	66,7	23,7	9,6	100,0
Banco Central do Brasil	56,0	40,3	3,7	100,0
Ministério Público da União	79,0	14,5	6,5	100,0
Empresas Públicas ²	100,0	-	-	100,0
Sociedades de Economia Mista ²	100,0	-	-	100,0
Militares	50,5	20,6	28,9	100,0
Legislativo	72,7	18,1	9,2	100,0
Judiciário	79,8	14,9	5,3	100,0
Total	50,4	27,4	22,2	100,0
Transf. Intergovernamentais ³	62,0	23,2	14,8	100,0

Elaborado: SRH/MP.

Fonte: SRH/MP e STN/MF

1 - Força de trabalho = quantidade de vínculo (-) exercício descentralizado (-) lotação provisória (-) cedido (Inclui contrato temporário).

2 - Recebem recursos de tesouro.

3 - N° de Empregados de outras esferas de Governo pagos com recursos das transferência Intergovernamentais .

Tabela 2.4 - Quantitativo (força de trabalho) dos Servidores Público Federais Cíveis Ativos do Poder Executivo por órgãos da administração¹ - SIAPE

Órgãos da administração	1997	1998	1999	2000	2001	2002	2003	2004	2005 ⁵
Presidência da República ²	5.370	5.401	2.519	3.318	3.284	3.147	3.744	3.767	4.222
Advocacia Geral da União	16	2.068	2.196	2.615	3.161	1.683	3.804	7.382	7.766
Agricultura, Pecuária e do Abastecimento	11.703	11.151	10.771	10.696	11.164	11.415	10.973	11.373	11.742
Cidades	-	-	-	-	-	-	207	280	320
Ciência e Tecnologia	4.571	4.355	6.875	6.893	6.750	7.051	6.972	7.152	7.243
Comunicações	1.313	1.322	1.657	1.525	1.644	1.761	1.685	1.604	2.000
Cultura	2.844	2.695	2.585	2.539	2.508	2.477	2.391	2.589	2.591
Defesa ³	35.362	33.901	32.031	31.004	29.782	29.608	28.710	28.899	29.002
Desenvolvimento Agrário ⁴	6.267	6.004	5.798	5.713	5.703	5.663	5.243	5.567	5.670
Desen. Social e Combate à fome	-	-	-	-	-	-	-	383	381
Desen., Ind. e Comércio Exterior	2.411	2.335	2.580	2.260	2.436	2.401	2.293	2.338	2.328
Educação	174.966	168.403	165.510	165.595	163.479	165.163	164.870	171.925	173.181
Esporte	169	159	185	325	402	396	209	221	219
Fazenda	26.207	28.080	26.958	25.331	26.098	26.297	25.622	26.098	26.404
Governos dos Ex-Territórios	25.247	24.573	23.315	23.829	23.198	23.407	22.227	21.464	19.233
Integração Nacional	-	-	184	3.905	2.480	2.537	2.469	2.764	2.674
Justiça	23.261	22.490	23.113	21.197	20.685	20.729	21.244	23.463	25.502
Meio Ambiente	8.609	8.322	8.024	5.644	6.409	7.115	7.242	7.894	8.013
Minas e Energia	2.000	2.030	1.872	1.936	1.902	2.104	2.022	2.028	2.351
Planejamento, Orçamento e Gestão	16.072	14.088	13.164	13.868	13.783	14.079	14.259	12.932	14.550
Previdência e Assistência Social	45.718	43.789	41.566	40.664	40.121	39.523	40.254	40.660	42.202
Relações Exteriores	3.099	3.140	3.051	2.993	2.943	2.998	2.917	2.962	3.173
Saúde	123.159	116.862	110.804	102.480	78.388	74.634	76.002	103.483	106.079
Trabalho e Emprego	8.126	7.810	7.863	7.787	7.699	7.671	7.221	7.268	7.195
Transportes	5.235	4.742	4.504	4.795	4.724	4.882	3.878	4.348	4.651
Turismo	-	-	-	-	-	-	286	294	271
Total	531.725	513.720	497.125	486.912	458.743	456.741	456.980	499.138	508.963

Fonte: SRH/MP.

Força de trabalho = quantidade de vínculo (-) exercício descentralizado (-) lotação provisória (-) cedido.

1 - Inclui os servidores civis da administração direta, autarquias e fundações do Poder Executivo (inclusive contratos temporários).

2 - Inclui a Vice-Presidência.

3 - Inclui administração direta, Comando da Aeronáutica, Exército e Marinha.

4 - Inclui o INCRA.

5 - Posição de Dezembro/2005.

De 1997 a 2004 foram considerados os quantitativos do mês de Dezembro de cada ano.

Tabela 2.5 - Quantitativo (força de trabalho) dos Servidores Públicos Federais Civis Ativos do Poder Executivo, por nível de escolaridade do cargo, segundo os órgãos da administração¹ - SIAPE

Órgãos da administração	Servidores Civis do poder executivo, por nível de escolaridade								Posição - Dez/2005	
	Superior		Intermediário		Auxiliar		Sem Informação ²		Total	
	Qtde	%	Qtde	%	Qtde	%	Qtde	%	Qtde	%
Presidência da República ³	574	13,6	537	12,7	29	0,7	3.082	73,0	4.222	100,0
Advocacia Geral da União	5.271	67,9	1.305	16,8	34	0,4	1.156	14,9	7.766	100,0
Agricultura, Pecuária e do Abastecimento	3.766	32,1	5.959	50,7	1.152	9,8	865	7,4	11.742	100,0
Cidades	1	0,3	62	19,4	0	0,0	257	80,3	320	100,0
Ciência e Tecnologia	3.578	49,4	3.191	44,1	46	0,6	428	5,9	7.243	100,0
Comunicações	404	20,2	684	34,2	1	0,1	911	45,6	2.000	100,0
Cultura	975	37,6	1.011	39,0	74	2,9	531	20,5	2.591	100,0
Defesa ⁴	5.174	17,8	17.754	61,2	3.460	11,9	2.614	9,0	29.002	100,0
Desenvolvimento Agrário ⁵	1.438	25,4	3.713	65,5	4	0,1	515	9,1	5.670	100,0
Desen. Social e Combate à fome	1	0,3	0	0,0	0	0,0	380	99,7	381	100,0
Desen., Ind. e Comércio Exterior	871	37,4	1.229	52,8	37	1,6	191	8,2	2.328	100,0
Educação	91.969	53,1	62.144	35,9	12.998	7,5	6.070	3,5	173.181	100,0
Esporte	15	6,8	47	21,5	1	0,5	156	71,2	219	100,0
Fazenda	17.796	67,4	7.671	29,1	477	1,8	460	1,7	26.404	100,0
Governos dos Ex-Territórios	6.462	33,6	10.689	55,6	2.076	10,8	6	0,0	19.233	100,0
Integração Nacional	482	18,0	1.833	68,5	2	0,1	357	13,4	2.674	100,0
Justiça	2.478	9,7	21.688	85,0	394	1,5	942	3,7	25.502	100,0
Meio Ambiente	3.020	37,7	3.195	39,9	160	2,0	1.638	20,4	8.013	100,0
Minas e Energia	705	30,0	811	34,5	26	1,1	809	34,4	2.351	100,0
Planejamento, Orçamento e Gestão	3.346	23,0	8.849	60,8	100	0,7	2.255	15,5	14.550	100,0
Previdência e Assistência Social	11.391	27,0	28.521	67,6	103	0,2	2.187	5,2	42.202	100,0
Relações Exteriores	1.949	61,4	1.131	35,6	5	0,2	88	2,8	3.173	100,0
Saúde	26.548	25,0	66.037	62,3	1.016	1,0	12.478	11,8	106.079	100,0
Trabalho e Emprego	3.376	46,9	3.536	49,1	38	0,5	245	3,4	7.195	100,0
Transportes	855	18,4	2.964	63,7	28	0,6	804	17,3	4.651	100,0
Turismo	20	7,4	25	9,2	2	0,7	224	82,7	271	100,0
Total	192.465	37,8	254.586	50,0	22.263	4,4	39.649	7,8	508.963	100,0

Fonte: SRH/MP.

Força de trabalho = quantidade de vínculo (-) exercício descentralizado (-) lotação provisória (-) cedido (inclusive contratos temporários).

1 - Não inclui aposentados e instituidores de pensão, sendo considerado só cargos ocupados.

2 - Não possui informação de escolaridade no cadastro SIAPE

3 - Inclui a Vice-Presidência.

4 - Inclui administração direta, Comando da Aeronáutica, Exército e Marinha.

5 - Inclui o INCRA.

SERVIDORES

Tabela 2.6 - Quantitativo (força de trabalho) dos Servidores Públicos Federais Civis do Poder Executivo, por situação de vínculo, segundo os órgãos da administração¹ - SIAPE

Órgãos da administração	Ativos		Aposentados		Inst. Pensão		Total	
	Qtde	%	Qtde	%	Qtde	%	Qtde	%
Presidência da República ²	4.222	69,4	870	14,3	993	16,3	6.085	100,0
Advocacia Geral da União	7.766	98,6	88	1,1	23	0,3	7.877	100,0
Agricultura, Pecuária e do Abastecimento	11.742	32,8	11.134	31,1	12.967	36,2	35.843	100,0
Cidades	320	100,0	-		-		320	100,0
Ciência e Tecnologia	7.243	68,7	2.753	26,1	548	5,2	10.544	100,0
Comunicações	2.000	5,3	15.703	41,8	19.861	52,9	37.564	100,0
Cultura	2.591	61,1	1.337	31,5	310	7,3	4.238	100,0
Defesa ³	29.002	30,6	33.016	34,8	32.902	34,7	94.920	100,0
Desenvolvimento Agrário ⁴	5.670	50,6	4.197	37,4	1.340	12,0	11.207	100,0
Desen. Social e Combate à fome	381	100,0	-		-		381	100,0
Desen., Ind. e Comércio Exterior	2.328	67,6	862	25,0	256	7,4	3.446	100,0
Educação	173.181	62,8	78.895	28,6	23.693	8,6	275.769	100,0
Esporte	219	92,4	15	6,3	3	1,3	237	100,0
Fazenda	26.404	39,6	22.585	33,9	17.657	26,5	66.646	100,0
Governos dos Ex-Territórios	19.233	55,8	9.737	28,3	5.469	15,9	34.439	100,0
Integração Nacional	2.674	19,2	6.357	45,7	4.887	35,1	13.918	100,0
Justiça	25.502	59,9	11.548	27,1	5.551	13,0	42.601	100,0
Meio Ambiente	8.013	63,8	2.785	22,2	1.759	14,0	12.557	100,0
Minas e Energia	2.351	55,2	1.189	27,9	719	16,9	4.259	100,0
Planejamento, Orçamento e Gestão	14.550	49,9	11.382	39,0	3.221	11,0	29.153	100,0
Previdência e Assistência Social	42.202	43,4	42.429	43,6	12.690	13,0	97.321	100,0
Relações Exteriores	3.173	58,7	1.396	25,8	839	15,5	5.408	100,0
Saúde	106.079	46,5	84.593	37,1	37.465	16,4	228.137	100,0
Trabalho e Emprego	7.195	38,0	7.472	39,5	4.245	22,4	18.912	100,0
Transportes	4.651	5,7	26.541	32,4	50.771	61,9	81.963	100,0
Turismo	271	57,8	175	37,3	23	4,9	469	100,0
Total	508.963	45,3	377.059	33,5	238.192	21,2	1.124.214	100,0

Elaborado: SRH/MP.

Força de trabalho = quantidade de vínculo (-) exercício descentralizado (-) lotação provisória (-) cedido.

1 - Inclui os servidores civis da administração direta, autarquias e fundações do Poder Executivo (inclusive contratos temporários).

2 - Inclui Vice-Presidência.

3 - Inclui administração direta, Comando da Aeronáutica, Exército e Marinha.

4 - Inclui o INCRA.

Tabela 2.7 - Quantitativo (força de trabalho) dos Servidores Públicos Federais Civis Ativos do Poder Executivo, por sexo, segundo os órgãos da administração¹ - SIAPE

Órgãos da administração	Posição - Dez/2005					
	Masculino		Feminino		Total	
	Qtde	%	Qtde	%	Qtde	%
Presidência da República ²	2.767	65,5	1.455	34,5	4.222	100,0
Advocacia Geral da União	4.155	53,5	3.611	46,5	7.766	100,0
Agricultura, Pecuária e do Abastecimento	8.827	75,2	2.915	24,8	11.742	100,0
Cidades	165	51,6	155	48,4	320	100,0
Ciência e Tecnologia	4.759	65,7	2.484	34,3	7.243	100,0
Comunicações	1.260	63,0	740	37,0	2.000	100,0
Cultura	1.350	52,1	1.241	47,9	2.591	100,0
Defesa ³	17.131	59,1	11.871	40,9	29.002	100,0
Desenvolvimento Agrário ⁴	3.713	65,5	1.957	34,5	5.670	100,0
Desen. Social e Combate à fome	133	34,9	248	65,1	381	100,0
Desen., Ind. e Comércio Exterior	1.398	60,1	930	39,9	2.328	100,0
Educação	88.715	51,2	84.466	48,8	173.181	100,0
Esporte	107	48,9	112	51,1	219	100,0
Fazenda	15.664	59,3	10.740	40,7	26.404	100,0
Governos dos Ex-Territórios	7.498	39,0	11.735	61,0	19.233	100,0
Integração Nacional	1.916	71,7	758	28,3	2.674	100,0
Justiça	20.799	81,6	4.703	18,4	25.502	100,0
Meio Ambiente	5.459	68,1	2.554	31,9	8.013	100,0
Minas e Energia	1.498	63,7	853	36,3	2.351	100,0
Planejamento, Orçamento e Gestão	9.100	62,5	5.450	37,5	14.550	100,0
Previdência e Assistência Social	18.686	44,3	23.516	55,7	42.202	100,0
Relações Exteriores	1.908	60,1	1.265	39,9	3.173	100,0
Saúde	61.082	57,6	44.997	42,4	106.079	100,0
Trabalho e Emprego	3.866	53,7	3.329	46,3	7.195	100,0
Transportes	3.131	67,3	1.520	32,7	4.651	100,0
Turismo	119	43,9	152	56,1	271	100,0
Total	285.206	56,0	223.757	44,0	508.963	100,0

Elaborado: SRH/MP.

Força de trabalho = quantidade de vínculo (-) exercício descentralizado (-) lotação provisória (-) cedido.

1 - Inclui os servidores civis da administração direta, autarquias e fundações do Poder Executivo (inclusive contratos temporários).

2 - Inclui a Vice-Presidência.

3 - Inclui administração direta, Comando da Aeronáutica, Exército e Marinha.

4 - Inclui o INCRA.

SERVIDORES

Tabela 2.8 - Quantitativo (força de trabalho) dos Servidores Públicos Federais Cíveis do Poder Executivo¹, por Unidades da Federação, segundo os órgãos da administração e situação de vínculo - SIAPE

Posição: Dez/2005																	(Continua)
Órgãos da administração	AC	AL	AM	AP	BA	CE	DF	ES	GO	MA	MG	MS	MT	PA	PB		
Presidência da República	0	0	61	0	0	0	5.597	0	0	0	0	0	0	0	29	0	
Ativo	-	-	61	-	-	-	3.821	-	-	-	-	-	-	-	29	-	
Aposentados	-	-	-	-	-	-	801	-	-	-	-	-	-	-	-	-	
Intituidor de Pensão	-	-	-	-	-	-	975	-	-	-	-	-	-	-	-	-	
Advocacia Geral da União	26	84	78	64	244	212	2.090	117	187	92	444	88	87	192	152		
Ativo	26	84	77	64	240	211	2.028	114	185	92	442	88	86	190	152		
Aposentados	-	-	1	-	3	1	43	3	2	-	2	-	1	2	-		
Intituidor de Pensão	-	-	-	-	1	-	19	-	-	-	-	-	-	-	-		
Agricultura, Pecuária e do Abastecimento	78	610	496	166	4.614	1.290	2.877	701	778	621	2.985	440	451	2.609	857		
Ativo	49	89	113	98	2.335	198	1.741	185	311	99	837	257	210	583	104		
Aposentados	13	197	186	38	1.362	508	794	289	222	279	945	84	106	821	313		
Intituidor de Pensão	16	324	197	30	917	584	342	227	245	243	1.203	99	135	1.205	440		
Cidades	0	0	0	0	0	0	320	0	0	0	0	0	0	0	0		
Ativo	-	-	-	-	-	-	320	-	-	-	-	-	-	-	-		
Aposentados	-	-	-	-	-	-	-	-	-	-	-	-	-	-	-		
Intituidor de Pensão	-	-	-	-	-	-	-	-	-	-	-	-	-	-	-		
Ciência e Tecnologia	0	0	997	0	2	16	2.043	0	33	0	719	0	21	347	0		
Ativo	-	-	766	-	2	15	1.340	-	31	-	528	-	19	259	-		
Aposentados	-	-	182	-	-	1	571	-	2	-	172	-	2	66	-		
Intituidor de Pensão	-	-	49	-	-	-	132	-	-	-	19	-	-	22	-		
Comunicações	9	7	173	6	1.364	1.465	21.121	18	674	12	2.475	23	15	590	10		
Ativo	9	7	28	6	52	43	1.132	17	52	10	70	19	15	34	10		
Aposentados	-	-	142	-	1.295	1.415	450	-	609	2	2.363	3	0	547	-		
Intituidor de Pensão	-	-	3	-	17	7	19.539	1	13	-	42	1	-	9	-		
Cultura	0	7	6	0	69	26	1.186	34	26	29	195	4	2	13	25		
Ativo	-	7	6	-	46	21	568	26	19	18	152	3	2	11	24		
Aposentados	-	-	-	-	17	4	489	7	7	11	35	-	-	2	1		
Intituidor de Pensão	-	-	-	-	6	1	129	1	-	-	8	-	-	-	-		
Defesa	98	72	884	5	2.189	1.502	6.237	129	143	181	4.164	883	122	4.239	272		
Ativo	79	26	499	4	1.031	508	4.182	60	98	123	785	371	108	1.542	101		
Aposentados	12	36	271	1	728	551	1.512	60	37	48	1.686	269	5	1.625	139		
Intituidor de Pensão	7	10	114	-	430	443	543	9	8	10	1.693	243	9	1.072	32		
Desenvolvimento Agrário	365	116	394	119	395	438	1.677	189	311	565	311	285	440	995	215		
Ativo	292	82	248	104	171	193	827	71	173	329	125	182	334	588	125		
Aposentados	53	30	104	6	166	197	685	91	119	188	134	74	84	288	73		
Intituidor de Pensão	20	4	42	9	58	48	165	27	19	48	52	29	22	119	17		
Desen. Social e Combate à fome	0	0	0	0	0	0	381	0	0	0	0	0	0	0	0		
Ativo	-	-	-	-	-	-	381	-	-	-	-	-	-	-	-		
Aposentados	-	-	-	-	-	-	-	-	-	-	-	-	-	-	-		
Intituidor de Pensão	-	-	-	-	-	-	-	-	-	-	-	-	-	-	-		
Desenvolv., Indústria e Comércio Exterior	14	0	357	20	0	8	770	0	70	0	16	0	1	0	0		
Ativo	12	-	212	19	-	8	580	-	70	-	16	-	1	-	-		
Aposentados	1	-	110	1	-	-	114	-	-	-	-	-	-	-	-		
Intituidor de Pensão	1	-	35	-	-	-	76	-	-	-	-	-	-	-	-		
Educação	1.367	5.138	4.482	373	12.446	10.214	10.006	6.934	7.323	4.938	39.716	3.780	4.558	8.785	13.781		
Ativo	969	3.234	3.198	353	7.092	6.148	6.455	4.562	4.759	3.322	25.857	2.940	3.292	5.911	8.592		
Aposentados	308	1.454	1.028	11	3.998	3.038	2.965	1.854	2.151	1.325	10.989	721	1.021	2.191	4.112		
Intituidor de Pensão	90	450	256	9	1.356	1.028	586	518	413	291	2.870	119	245	683	1.077		
Esporte	0	0	0	0	0	0	232	0	0	0	0	0	0	0	0		
Ativo	-	-	-	-	-	-	214	-	-	-	-	-	-	-	-		
Aposentados	-	-	-	-	-	-	15	-	-	-	-	-	-	-	-		
Intituidor de Pensão	-	-	-	-	-	-	3	-	-	-	-	-	-	-	-		
Fazenda	167	884	760	280	2.282	2.020	7.383	1.321	1.024	725	4.621	684	498	1.247	964		
Ativo	115	231	454	261	1.000	892	4.038	458	469	274	1.823	381	249	644	380		
Aposentados	31	329	174	12	627	632	2.544	503	369	266	1.667	156	144	325	349		
Intituidor de Pensão	21	324	132	7	655	496	801	360	186	185	1.131	147	105	278	235		
Governos dos Ex-Territórios	3.455	0	0	12.336	0	0	528	0	0	0	0	0	2	0	0		
Ativo	9	-	-	7.437	-	-	0	-	-	-	-	-	2	-	-		
Aposentados	1.917	-	-	3.140	-	-	528	-	-	-	-	-	-	-	-		
Intituidor de Pensão	1.529	-	-	1.759	-	-	-	-	-	-	-	-	-	-	-		
Integração Nacional	0	286	0	0	1.409	5.006	331	0	0	0	497	0	0	190	1.656		
Ativo	-	35	-	-	171	883	325	-	-	-	28	-	-	189	211		
Aposentados	-	130	-	-	654	2.431	6	-	-	-	259	-	-	791	-		
Intituidor de Pensão	-	121	-	-	584	1.692	-	-	-	-	210	-	-	1	654		
Justiça	199	617	720	250	1.629	1.342	10.453	874	1.168	899	2.298	1.142	1.099	1.133	890		
Ativo	184	402	567	234	1.072	836	4.207	546	721	665	1.474	890	899	797	552		
Aposentados	15	184	130	11	439	427	2.590	271	386	179	672	224	158	291	278		
Intituidor de Pensão	-	31	23	5	118	79	3.656	57	61	55	152	28	42	45	60		
Meio Ambiente	114	183	275	240	428	434	4.321	225	230	280	389	124	259	556	204		
Ativo	107	115	253	229	353	265	2.296	151	175	164	258	99	237	455	156		
Aposentados	7	67	21	11	73	165	332	73	55	114	124	24	22	99	47		
Intituidor de Pensão	-	1	1	-	2	4	1.693	1	-	2	7	1	-	2	13		
Minas e Energia	0	7	32	23	78	51	3.016	22	54	11	61	10	27	63	1		
Ativo	-	6	30	22	67	41	1.259	16	50	10	41	9	27	49	10		
Aposentados	-	1	2	1	8	6	1.066	6	1	1	17	1	-	12	3		
Intituidor de Pensão	-	-	-	-	3	4	691	-	3	-	3	-	-	2	-		
Planejamento, Orçamento e Gestão	48	236	106	32	1.017	1.017	8.201	195	379	773	1.234	111	145	899	259		
Ativo	39	172	105	32	663	341	4.052	195	267	381	632	111	131	252	169		
Aposentados	8	44	1	-	225	498	3.121	-	105	371	431	-	14	499	62		
Intituidor de Pensão	1	20	-	-	129	178	1.028	-	7	21	171	-	0	148	28		
Previdência e Assistência Social	226	1.434	928	167	4.147	3.310	8.198	1.843	1.855	1.420	8.864	896	785	1.634	2.173		
Ativo	149	636	488	123	2.074	1.412	3.898	881	982	625	3.993	602	457	806	890		
Aposentados	62	605	347	37	1.599	1.511	3.005	780	753	630	3.895	247	266	641	962		
Intituidor de Pensão	15	193	93	7	474	387	1.295	182	120	165	976	47	62	187	321		
Relações Exteriores	0	0	0	0	0	0	5.286	0	0	0	0	0	0	14</			

Tabela 2.8 - Quantitativo (força de trabalho) dos Servidores Públicos Federais Civis do Poder Executivo¹, por Unidades da Federação, segundo os órgãos da administração e situação de vínculo - SIAPE

Posição: Dez/2005	Órgãos da administração													(Conclusão)	
	PE	PI	PR	RJ	RN	RO	RR	RS	SC	SE	SP	TO	Total		
Presidência da República ²	0	0	0	370	0	28	0	0	0	0	0	0	0	6.085	
Ativo	-	-	-	283	-	28	-	-	-	-	-	-	-	4.222	
Aposentados	-	-	-	69	-	-	-	-	-	-	-	-	-	870	
Intituidor de Pensão	-	-	-	18	-	-	-	-	-	-	-	-	-	993	
Advocacia Geral da União	376	81	285	1.005	129	81	81	533	250	66	790	43	7.877		
Ativo	375	81	282	998	129	79	81	525	247	66	781	43	7.766		
Aposentados	1	-	2	7	-	2	-	7	3	-	8	-	88		
Intituidor de Pensão	-	-	1	-	-	-	-	1	-	-	1	-	23		
Agricultura, Pecuária e do Abastecimento	2.049	591	1.352	4.858	674	448	127	2.157	998	617	2.341	58	35.843		
Ativo	400	92	617	480	110	345	99	742	384	65	1.159	40	11.742		
Aposentados	719	227	309	1.682	274	47	12	645	281	242	529	10	11.134		
Intituidor de Pensão	930	272	426	2.696	290	56	16	770	333	310	653	8	12.967		
Cidades	0	0	0	0	0	0	0	0	0	0	0	0	320		
Ativo	-	-	-	-	-	-	-	-	-	-	-	-	-	320	
Aposentados	-	-	-	-	-	-	-	-	-	-	-	-	-	-	
Intituidor de Pensão	-	-	-	-	-	-	-	-	-	-	-	-	-	-	
Ciência e Tecnologia	61	0	0	3.055	41	0	0	8	0	0	3.201	0	10.544		
Ativo	61	-	-	1.877	39	-	-	8	-	-	2.298	-	7.243		
Aposentados	-	-	-	955	2	-	-	-	-	-	800	-	2.753		
Intituidor de Pensão	-	-	-	223	-	-	-	-	-	-	103	-	548		
Comunicações	1.399	10	888	4.098	13	7	7	948	25	10	2.188	9	37.564		
Ativo	44	10	59	100	10	7	7	61	14	9	166	9	2.000		
Aposentados	1.332	-	808	3.907	3	0	-	864	11	1	1.951	-	15.703		
Intituidor de Pensão	23	-	21	91	-	0	-	23	-	-	71	-	19.861		
Cultura	114	6	13	2.304	8	1	0	32	14	7	116	1	4.238		
Ativo	74	4	8	1.454	4	1	-	29	12	7	94	1	2.591		
Aposentados	31	2	4	701	4	-	-	3	2	-	17	-	1.337		
Intituidor de Pensão	9	-	1	149	-	-	-	-	-	-	5	-	310		
Defesa ³	3.671	543	1.182	50.980	2.256	369	155	3.298	823	79	10.463	1	94.920		
Ativo	903	219	305	12.619	562	292	112	980	319	17	3.157	-	29.002		
Aposentados	1.276	267	437	17.582	1.052	56	30	1.197	353	51	3.734	1	33.016		
Intituidor de Pensão	1.492	57	440	20.759	642	21	13	1.121	151	11	3.572	-	32.902		
Desenvolvimento Agrário ⁴	732	210	383	1.120	225	497	116	293	195	161	243	217	11.207		
Ativo	313	104	149	112	123	376	106	91	90	92	97	173	5.670		
Aposentados	322	76	193	701	83	84	4	164	81	53	112	32	4.197		
Intituidor de Pensão	97	30	41	307	19	37	6	38	24	16	34	12	1.340		
Desen. Social e Combate à fome	0	0	0	0	0	0	0	0	0	0	0	0	381		
Ativo	-	-	-	-	-	-	-	-	-	-	-	-	381		
Aposentados	-	-	-	-	-	-	-	-	-	-	-	-	-		
Intituidor de Pensão	-	-	-	-	-	-	-	-	-	-	-	-	-		
Desenvolv., Indústria e Comércio Exterior	0	0	3	2.101	0	43	8	11	12	0	12	0	3.446		
Ativo	-	-	3	1.335	-	31	7	10	12	-	12	-	2.328		
Aposentados	-	-	-	624	-	10	1	1	-	-	-	-	862		
Intituidor de Pensão	-	-	-	142	-	2	-	-	-	-	-	-	256		
Educação	15.421	4.042	11.928	50.293	10.351	908	949	24.717	8.890	3.498	10.082	849	275.769		
Ativo	8.766	2.733	7.826	27.896	6.161	782	894	14.933	6.090	2.336	7.235	845	173.181		
Aposentados	4.542	1.088	3.303	15.949	3.473	101	35	7.745	2.340	959	2.191	3	78.895		
Intituidor de Pensão	2.113	221	799	6.448	717	25	20	2.039	460	203	656	1	23.693		
Esporte	0	0	0	5	0	0	0	0	0	0	0	0	237		
Ativo	-	-	-	5	-	-	-	-	-	-	-	-	219		
Aposentados	-	-	-	-	-	-	-	-	-	-	-	-	15		
Intituidor de Pensão	-	-	-	-	-	-	-	-	-	-	-	-	3		
Fazenda	2.914	697	3.164	17.902	790	483	231	3.526	1.392	645	9.958	84	66.646		
Ativo	881	265	1.428	4.051	313	386	210	1.721	740	194	4.462	84	26.404		
Aposentados	999	265	1.032	7.219	269	72	15	948	391	239	3.008	-	22.585		
Intituidor de Pensão	1.034	167	704	6.632	208	25	6	857	261	212	2.488	-	17.657		
Governos dos Ex-Territórios	0	0	0	0	0	9.258	8.860	0	0	0	0	0	34.439		
Ativo	-	-	-	-	-	5.225	6.560	-	-	-	-	-	19.233		
Aposentados	-	-	-	-	-	2.714	1.438	-	-	-	-	-	9.737		
Intituidor de Pensão	-	-	-	-	-	1.319	862	-	-	-	-	-	5.469		
Integração Nacional	1.942	1.436	0	0	756	0	0	0	0	409	0	0	13.918		
Ativo	379	306	-	-	112	-	-	-	-	35	-	-	2.674		
Aposentados	858	640	-	-	389	-	-	-	-	199	-	-	6.357		
Intituidor de Pensão	705	490	-	-	255	-	-	-	-	175	-	-	4.887		
Justiça	1.563	663	1.861	4.370	684	857	285	2.420	1.424	441	2.870	450	42.601		
Ativo	917	450	1.266	2.262	457	758	257	1.480	953	271	2.004	381	25.502		
Aposentados	535	185	504	1.621	199	72	21	822	411	144	722	57	11.548		
Intituidor de Pensão	111	28	91	487	28	27	7	118	60	26	144	12	5.551		
Meio Ambiente	360	309	265	1.208	259	378	122	370	363	130	433	98	12.557		
Ativo	265	209	133	597	168	349	114	216	186	85	296	82	8.013		
Aposentados	92	99	129	585	89	29	8	153	171	45	135	16	2.785		
Intituidor de Pensão	3	1	3	26	2	-	-	1	6	-	2	-	1.759		
Minas e Energia	70	14	21	480	24	17	15	45	31	8	60	6	4.259		
Ativo	57	9	19	449	21	14	15	38	25	7	56	4	2.351		
Aposentados	13	4	2	23	3	2	-	5	6	1	4	1	1.189		
Intituidor de Pensão	-	1	-	8	-	1	-	2	-	-	-	-	719		
Planejamento, Orçamento e Gestão	2.820	211	672	8.037	257	71	30	663	245	127	1.313	55	29.153		
Ativo	596	151	342	3.982	169	61	30	428	237	102	860	50	14.550		
Aposentados	1.828	58	258	3.255	70	10	0	160	8	23	329	4	11.382		
Intituidor de Pensão	396	2	72	800	18	-	0	75	0	2	124	1	3.221		
Previdência e Assistência Social	4.268	1.102	3.712	20.514	1.528	478	143	5.944	3.563	1.072	16.896	221	97.321		
Ativo	1.704	528	1.696	5.862	679	376	114	2.533	1.736	440	8.333	185	42.202		
Aposentados	1.966	465	1.700	10.429	676	84	24	2.701	1.514	496	7.003	31	42.429		
Intituidor de Pensão	598	109	316	4.223	173	18	5	710	313	136	1.560	5	12.690		
Relações Exteriores	6	0	0	91	2	0	0	2	1	0	6	0	5.408		
Ativo	6	-	-	91	2	-	-	2	1	-	6	-	3.173		
Aposentados	0	-	-	-	-	-	-	-	-	-	0	-	1.396		
Intituidor de Pensão	0	-	-	-	-	-	-	-	-	-	0	-	839		
Saúde	12.520	3.019	4.167	85.131	3.562	2.395	694	8.010	3.988	2.763	16.011	1.157	228.137		
Ativo	4.626	1.471	1.567	40.064	1.718	2.101	611	2.467	1.370	1.232	5.553	949	106.079		
Aposentados	5.292	1.091	1.931	30.011	1.285	189	43	4.178	1.911	1.077	7.780	162	84.593		
Intituidor de Pensão	2.602	457	669	15.056	559	105	40	1.365	707	454	2.678	46	37.465		
Trabalho e Emprego	809	270	539	4.465	347	236	93	858	496	324	2.894	66	18.912		
Ativo	303	141	256	736	139	200	88	307	252	145	1.194	53	7.195		
Aposentados	337	90	196	1.981	142	26	4	380	167	127	1.148	11	7.472		
Intituidor de Pensão	169	39	87	1.748	66	10	1	171	77	52	552	2	4.245		
Transportes	2.062														

Tabela 2.9 - Quantitativo (força de trabalho) dos Servidores Públicos Federais Cíveis Ativos do Poder Executivo por nível de escolaridade ¹ do cargo - SIAPE

Nível	1997	1998	1999	2000	2001	2002	2003	2004	2005 ³
Superior	182.303	177.694	180.873	180.098	178.389	182.963	177.434	188.171	192.465
Intermediário	302.503	289.797	270.534	260.834	233.992	227.747	227.532	255.057	254.586
Auxiliar	29.554	28.306	26.981	26.142	24.997	24.553	23.650	23.304	22.263
Sem Informação ²	17.365	17.923	18.733	19.838	21.365	21.478	28.364	32.606	39.649
Total	531.725	513.720	497.125	486.912	458.743	456.741	456.980	499.138	508.963

Fonte: SRH/MP.

Força de Trabalho = quantidade de vínculo (-) exercício descentralizado (-) lotação provisória (-) cedido.

1 - Sendo considerados só cargo ocupados e contratos temporários.

Não inclui BACEN e MPU.

2 - Funções - DAS (não tem informações de escolaridade para função) e sem informação no cadastro.

3 - Posição de Dez/2005

De 1997 a 2004 foram considerados os quantitativos do mês de Dezembro de cada ano.

Tabela 2.10 - Quantitativo e idade média dos Servidores Públicos Federais Cíveis Ativos do Poder Executivo, por nível de escolaridade do Servidor - SIAPE

Nível de Escolaridade	Quantitativo de Servidores	Participação percentual dos servidores civis	Posição - Dez/2005
			Idade Média
Analfabeto	39	0,0	45
Alfabetizado sem cursos regulares	7.620	1,5	55
Primeiro grau incompleto	31.056	6,1	54
Primeiro grau	42.815	8,4	49
Segundo grau ou técnico	156.183	30,7	45
Superior	216.621	42,6	45
Aperfeiçoamento / Especialização / Pós-Graduação	11.358	2,2	48
Mestrado	17.198	3,4	48
Doutorado ¹	25.192	4,9	47
Não Classificada ²	881	0,2	65
Total	508.963	100,0	46

Fonte: SRH/MP.

1 - Inclui Phd, Livre docência e Pós-doutorado.

Informação é solicitada quando o servidor ingressa no serviço público, significa que poderá não estar atualizada em decorrência da reduzida periodicidade da atualização desta informação.

2 - Não consta informação de nível de escolaridade no cadastro do SIAPE

Tabela 2.11 - Idade Média dos Servidores Públicos Federais Cíveis do Poder Executivo, por sexo, segundo a situação de vínculo¹ - SIAPE

Situação de Vínculo	Idade Média dos Servidores Público Cíveis		Posição - Dez/2005
	Masculino	Feminino	Total
Ativos	46	45	46
Aposentados	70	66	68
Inst. de Pensão ²	65	62	65
Total	59	54	57

Fonte: SRH/MP.

1 - Inclui Servidores Cíveis da administração direta, fundações e autarquias do Poder Executivo (inclusive contratos temporários).

2 - No caso do Inst. de Pensão a idade média se refere idade do servidor quando do falecimento.

Tabela 2.12 - Idade Média dos Servidores Públicos Federais Civis do Poder Executivo, por situação de vínculo, segundo os órgãos da administração¹ - SIAPE

Órgãos da administração	Idade Média dos Servidores Públicos Civis			Posição - Dez/2005
	Ativos	Aposentados	Inst. Pensão	Total
Presidência da República ²	43	70	66	50
Advocacia Geral da União	43	61	52	43
Agricultura, Pecuária e do Abastecimento	49	72	65	62
Cidades	40	-	-	40
Ciência e Tecnologia	47	63	58	51
Comunicações	40	76	66	68
Cultura	47	64	59	53
Defesa ³	47	70	64	61
Desenvolvimento Agrário ⁴	48	66	63	56
Desen. Social e Combate à Fome	41	0	0	41
Desen., Ind. e Comércio Exterior	46	61	58	50
Educação	45	65	63	52
Esporte	43	57	54	44
Fazenda	45	71	67	59
Governos dos Ex-Territórios	49	66	61	56
Integração Nacional	49	71	67	65
Justiça	40	62	61	49
Meio Ambiente	44	67	64	51
Minas e Energia	45	68	65	54
Planejamento, Orçamento e Gestão	46	64	62	55
Previdência e Assistência Social	45	66	64	56
Relações Exteriores	47	72	64	56
Saúde	49	67	63	58
Trabalho e Emprego	47	70	65	60
Transportes	48	75	66	68
Turismo	41	63	54	49
Total	46	68	65	57

Elaborado: SRH/MP.

1 - Inclui os servidores civis da administração direta, autarquias e fundações do Poder Executivo (inclusive contratos temporários).

2 - Inclui Vice-Presidência.

3 - Inclui administração direta, Comando da Aeronáutica, Exército e Marinha.

4 - Inclui o INCRA.

Tabela 2.13 - Idade Média dos Servidores Públicos Federais Cíveis Ativos do Poder Executivo, por sexo, segundo os órgãos da administração¹ - SIAPE

Órgãos da administração	Idade Média dos Servidores Cíveis Ativos		Posição - Dez/2005
	Masculino	Feminino	Total
Presidência da República ²	43	43	43
Advocacia Geral da União	43	43	43
Agricultura, Pecuária e do Abastecimento	50	46	49
Cidades	39	40	40
Ciência e Tecnologia	48	46	47
Comunicações	40	40	40
Cultura	48	47	47
Defesa ³	48	46	47
Desenvolvimento Agrário ⁴	48	47	48
Desenvolvimento Social e Combate à Fome	42	41	41
Desen., Ind. e Comércio Exterior	47	45	46
Educação	46	44	45
Esporte	45	41	43
Fazenda	45	45	45
Governos dos Ex-Territórios	49	48	49
Integração Nacional	50	47	49
Justiça	40	40	40
Meio Ambiente	44	43	44
Minas e Energia	46	42	45
Planejamento, Orçamento e Gestão	47	45	46
Previdência e Assistência Social	45	45	45
Relações Exteriores	47	46	47
Saúde	49	48	49
Trabalho e Emprego	48	47	47
Transportes	50	46	48
Turismo	44	38	41
Total	46	45	46

Elaborado: SRH/MP.

Força de trabalho = quantidade de vínculo (-) exercício descentralizado (-) lotação provisória (-) cedido.

1 - Inclui os servidores civis da administração direta, autarquias e fundações do Poder Executivo (inclusive contratos temporários).

2 - Inclui a Vice-Presidência.

3 - Inclui administração direta, Comando da Aeronáutica, Exército e Marinha.

4 - Inclui o INCRA.

Tabela 2.14 - Idade Média dos Servidores Públicos Federais Cíveis do Poder Executivo, por situação de vínculo, segundo as Unidades da Federação¹ - SIAPE

Unidades da Federação	Idade Média dos Servidores Públicos Cíveis do Poder Executivo			Posição - Dez/2005
	Ativos	Aposentados	Inst. Pensão ²	Total
Acre	46	69	64	59
Alagoas	46	66	65	56
Amapá	48	66	61	53
Amazonas	46	66	63	53
Bahia	47	69	65	58
Ceará	47	69	66	59
Distrito Federal	44	68	65	58
Espírito Santo	45	66	63	54
Goiás	46	65	61	54
Maranhão	47	66	63	55
Mato Grosso	46	63	61	51
Mato Grosso do Sul	45	65	63	51
Minas Gerais	45	67	64	56
Pará	47	68	64	57
Paraíba	47	67	65	56
Paraná	44	66	63	54
Pernambuco	47	69	65	59
Piauí	47	67	65	57
Rio de Janeiro	47	70	65	60
Rio Grande do Norte	46	67	66	57
Rio Grande do Sul	45	66	64	55
Rondônia	49	62	58	52
Roraima	46	65	57	50
Santa Catarina	45	64	64	54
São Paulo	45	67	65	56
Sergipe	45	67	66	56
Tocantins	43	62	57	45
Total	46	68	65	57

Fonte: SRH/MP.

1 - Inclui Servidores Cíveis da administração direta, fundações e autarquias do Poder Executivo (inclusive contratos temporários).

2 - No caso do Instituidor de Pensão a idade média se refere idade do servidor quando do falecimento.

3 - Não consta informação no cadastro SIAPE.

Tabela 2.15 - Idade Média dos Servidores Públicos Federais Cíveis Ativos do Poder Executivo, por sexo, segundo as unidades da federação¹ - SIAPE

Unidades da Federação	Idade Média dos Servidores Públicos Ativos		Posição - Dez/2005
	Masculino	Feminino	Total
Acre	46	44	46
Alagoas	46	45	46
Amapá	48	48	48
Amazonas	46	45	46
Bahia	48	46	47
Ceará	47	46	47
Distrito Federal	44	43	44
Espírito Santo	45	44	45
Goiás	47	45	46
Maranhão	48	46	47
Mato Grosso	46	44	46
Mato Grosso do Sul	45	44	45
Minas Gerais	46	44	45
Pará	48	46	47
Paraíba	47	46	47
Paraná	44	43	44
Pernambuco	47	46	47
Piauí	47	45	47
Rio de Janeiro	48	46	47
Rio Grande do Norte	47	46	46
Rio Grande do Sul	46	44	45
Rondônia	48	49	49
Roraima	47	46	46
Santa Catarina	46	44	45
São Paulo	46	44	45
Sergipe	45	44	45
Tocantins	44	42	43
Total	46	45	46

Elaborado: SRH/MP.

1 - Inclui os servidores civis da administração direta, autarquias e fundações do Poder Executivo (inclusive contratos temporários).

Tabela 2.16 - Quantitativo dos Servidores Públicos Federais Cíveis do Poder Executivo, por situação de vínculo, segundo as Unidades da Federação¹ - SIAPE

Unidades da Federação	Posição - Dez2005							
	Ativos		Aposentados		Inst. Pensão		Total	
	Qtde	%	Qtde	%	Qtde	%	Qtde	%
Acre	2.600	37,6	2.561	37,0	1.763	25,5	6.924	100,0
Alagoas	7.012	50,4	4.568	32,8	2.329	16,7	13.909	100,0
Amapá	9.654	65,0	3.337	22,5	1.865	12,6	14.856	100,0
Amazonas	8.972	63,2	3.711	26,1	1.511	10,6	14.194	100,0
Bahia	23.095	47,5	16.881	34,7	8.679	17,8	48.655	100,0
Ceará	16.696	40,5	16.026	38,9	8.505	20,6	41.227	100,0
Distrito Federal	54.227	36,0	42.447	28,2	53.758	35,7	150.432	100,0
Espírito Santo	8.699	53,2	5.543	33,9	2.102	12,9	16.344	100,0
Goiás	11.168	56,3	6.753	34,0	1.918	9,7	19.839	100,0
Maranhão	10.743	57,1	5.782	30,8	2.273	12,1	18.798	100,0
Mato Grosso	7.296	69,2	2.330	22,1	910	8,6	10.536	100,0
Mato Grosso do Sul	7.262	66,4	2.358	21,6	1.321	12,1	10.941	100,0
Minas Gerais	43.155	47,9	30.531	33,9	16.328	18,1	90.014	100,0
Pará	17.044	50,9	10.088	30,1	6.368	19,0	33.500	100,0
Paraíba	14.446	50,5	9.846	34,4	4.335	15,1	28.627	100,0
Paraná	16.063	50,9	11.078	35,1	4.400	14,0	31.541	100,0
Pernambuco	20.750	39,0	20.703	38,9	11.704	22,0	53.157	100,0
Piauí	6.818	46,9	5.057	34,8	2.649	18,2	14.524	100,0
Rio de Janeiro	106.004	38,1	101.338	36,4	71.032	25,5	278.374	100,0
Rio Grande do Norte	10.961	47,9	8.317	36,3	3.612	15,8	22.890	100,0
Rio Grande do Sul	26.760	48,8	20.231	36,9	7.884	14,4	54.875	100,0
Rondônia	11.505	68,4	3.555	21,1	1.762	10,5	16.822	100,0
Roraima	9.305	78,0	1.637	13,7	985	8,3	11.927	100,0
Santa Catarina	12.750	51,4	8.192	33,0	3.850	15,5	24.792	100,0
São Paulo	37.916	45,9	30.102	36,5	14.514	17,6	82.532	100,0
Sergipe	5.131	48,3	3.753	35,3	1.741	16,4	10.625	100,0
Tocantins	2.931	87,3	334	9,9	94	2,8	3.359	100,0
Total	508.963	45,3	377.059	33,5	238.192	21,2	1.124.214	100,0

Elaborado: SRH/MP.

1 - Inclui os servidores civis da administração direta, autarquias e fundações do Poder Executivo (inclusive contratos temporários).

Tabela 2.17 - Quantitativo (força de trabalho) dos Servidores Públicos Federais Cíveis Ativos do Poder Executivo, por sexo, segundo as Unidades da Federação¹ - SIAPE

Unidades da Federação	Posição - Dez/2005					
	Masculino		Feminino		Total	
	Qtde	%	Qtde	%	Qtde	%
Acre	1.821	70,0	779	30,0	2.600	100,0
Alagoas	3.989	56,9	3.023	43,1	7.012	100,0
Amapá	4.417	45,8	5.237	54,2	9.654	100,0
Amazonas	5.168	57,6	3.804	42,4	8.972	100,0
Bahia	13.957	60,4	9.138	39,6	23.095	100,0
Ceará	9.860	59,1	6.836	40,9	16.696	100,0
Distrito Federal	29.168	53,8	25.059	46,2	54.227	100,0
Espírito Santo	5.012	57,6	3.687	42,4	8.699	100,0
Goiás	6.394	57,3	4.774	42,7	11.168	100,0
Maranhão	6.623	61,6	4.120	38,4	10.743	100,0
Mato Grosso	4.631	63,5	2.665	36,5	7.296	100,0
Mato Grosso do Sul	4.461	61,4	2.801	38,6	7.262	100,0
Minas Gerais	24.709	57,3	18.446	42,7	43.155	100,0
Pará	10.611	62,3	6.433	37,7	17.044	100,0
Paraíba	8.200	56,8	6.246	43,2	14.446	100,0
Paraná	9.001	56,0	7.062	44,0	16.063	100,0
Pernambuco	11.580	55,8	9.170	44,2	20.750	100,0
Piauí	4.551	66,7	2.267	33,3	6.818	100,0
Rio de Janeiro	56.402	53,2	49.602	46,8	106.004	100,0
Rio Grande do Norte	6.571	59,9	4.390	40,1	10.961	100,0
Rio Grande do Sul	15.198	56,8	11.562	43,2	26.760	100,0
Rondônia	5.878	51,1	5.627	48,9	11.505	100,0
Roraima	3.838	41,2	5.467	58,8	9.305	100,0
Santa Catarina	7.474	58,6	5.276	41,4	12.750	100,0
São Paulo	20.683	54,5	17.233	45,5	37.916	100,0
Sergipe	3.052	59,5	2.079	40,5	5.131	100,0
Tocantins	1.957	66,8	974	33,2	2.931	100,0
Total	285.206	56,0	223.757	44,0	508.963	100,0

Elaborado: SRH/MP.

Força de trabalho = quantidade de vínculo (-) exercício descentralizado (-) lotação provisória (-) cedido.

1 - Inclui os servidores civis da administração direta, autarquias e fundações do Poder Executivo (inclusive contratos temporários).

Tabela 2.18 - Quantitativo (força de trabalho) dos Servidores Públicos Federais Cíveis Ativos do Poder Executivo, por Governos dos Ex-Territórios, segundo a situação de vínculo¹ - SIAPE

Situação de Vínculo	1997		1998		1999		2000		2001		2002		2003		2004		2005 ²	
	Qtde	%	Qtde	%	Qtde	%	Qtde	%	Qtde	%	Qtde	%	Qtde	%	Qtde	%	Qtde	%
Acre																		
Ativos	102	2,8	91	2,5	35	1,0	28	0,8	19	0,5	15	0,4	13	0,4	11	0,3	9	0,3
Aposentados	2.368	65,2	2.404	65,1	2.382	65,0	2.301	63,0	2.246	61,7	2.183	60,2	2.080	58,8	2.005	50,8	1.917	55,5
Instituidor de Pensão	1.160	32,0	1.199	32,5	1.247	34,0	1.325	36,3	1.373	37,7	1.427	39,4	1.445	40,8	1.927	48,9	1.529	44,3
Total	3.630	100,0	3.694	100,0	3.664	100,0	3.654	100,0	3.638	100,0	3.625	100,0	3.538	100,0	3.943	100,0	3.455	100,0
Amapá																		
Ativos	8.333	69,6	8.176	68,0	7.895	66,5	7.719	65,3	7.541	64,2	8.335	65,6	7.931	62,9	7.873	62,2	7.437	60,3
Aposentados	2.503	20,9	2.664	22,1	2.738	23,1	2.798	23,7	2.807	23,9	2.876	22,6	3.092	24,5	3.116	24,6	3.140	25,5
Instituidor de Pensão	1.139	9,5	1.191	9,9	1.240	10,4	1.308	11,1	1.390	11,8	1.491	11,7	1.577	12,5	1.672	13,2	1.759	14,3
Total	11.975	100,0	12.031	100,0	11.873	100,0	11.825	100,0	11.738	100,0	12.702	100,0	12.600	100,0	12.661	100,0	12.336	100,0
Rondônia																		
Ativos	8.352	78,2	8.035	75,3	7.601	72,4	7.340	70,8	7.062	69,0	6.647	65,8	6.104	61,0	5.836	55,8	5.227	53,4
Aposentados	1.482	13,9	1.756	16,4	1.957	18,6	2.037	19,7	2.116	20,7	2.335	23,1	2.717	27,2	3.382	32,3	3.242	33,1
Instituidor de Pensão	840	7,9	886	8,3	941	9,0	988	9,5	1.051	10,3	1.123	11,1	1.182	11,8	1.250	11,9	1.319	13,5
Total	10.674	100,0	10.677	100,0	10.499	100,0	10.365	100,0	10.229	100,0	10.105	100,0	10.003	100,0	10.468	100,0	9.788	100,0
Roraima																		
Ativos	8.460	86,6	8.271	85,1	7.784	82,4	8.742	83,2	8.576	82,1	8.410	81,1	8.179	79,6	7.744	76,3	6.560	74,0
Aposentados	806	8,2	905	9,3	1.095	11,6	1.151	11,0	1.220	11,7	1.264	12,2	1.346	13,1	1.606	15,8	1.438	16,2
Instituidor de Pensão	505	5,2	539	5,5	572	6,1	617	5,9	650	6,2	692	6,7	747	7,3	804	7,9	862	9,7
Total	9.771	100,0	9.715	100,0	9.451	100,0	10.510	100,0	10.446	100,0	10.366	100,0	10.272	100,0	10.154	100,0	8.860	100,0
Total																		
Ativos	25.247	70,0	24.573	68,0	23.315	65,7	23.829	65,5	23.198	64,3	23.407	63,6	22.227	61,0	21.464	57,7	19.233	55,8
Aposentados	7.159	19,9	7.729	21,4	8.172	23,0	8.287	22,8	8.389	23,3	8.658	23,5	9.235	25,4	10.109	27,2	9.737	28,3
Instituidor de Pensão	3.644	10,1	3.815	10,6	4.000	11,3	4.238	11,7	4.464	12,4	4.733	12,9	4.951	13,6	5.653	15,2	5.469	15,9
Total	36.050	100,0	36.117	100,0	35.487	100,0	36.354	100,0	36.051	100,0	36.798	100,0	36.413	100,0	37.226	100,0	34.439	100,0

Fonte: SRH/MP.

Força de Trabalho= quantidade de vínculo (-) exercício descentralizado (-) lotação provisória (-) cedido

1 - Inclui Servidores Cíveis da administração direta, fundações e autarquias do Poder Executivo

2 - Posição de Dez/2005

De 1997 a 2004 foram considerados os quantitativos do mês de dezembro de cada ano.

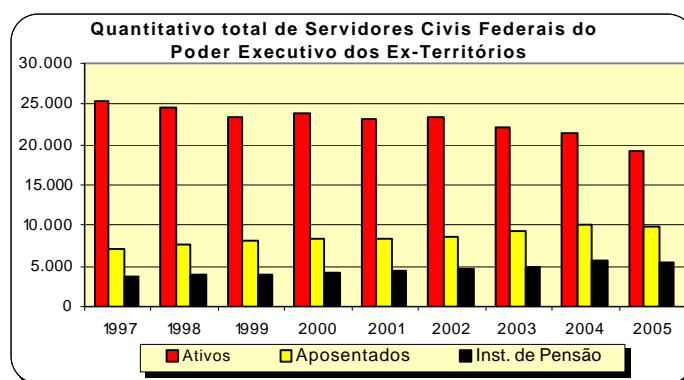

SERVIDORES

Tabela 2.19 - Relação entre o Quantitativo (força de trabalho) dos Servidores Públicos Federais Cíveis Ativos do Poder Executivo, segundo as Grandes Regiões e Unidades da Federação¹ - SIAPE

Grandes Regiões e Unidades da Federação	Quantidade ¹	Participação percentual dos Servidores Cíveis - %	
		Posição - Dez/2005	
		Sobre o total de Serv. Públicos	Sobre a população da região e Unid. Federação *
NORTE	62.011	12,2	0,5
Pará	17.044	3,3	0,3
Rondônia	11.505	2,3	0,8
Amapá	9.654	1,9	2,0
Roraima	9.305	1,8	2,9
Amazonas	8.972	1,8	0,3
Tocantins	2.931	0,6	0,3
Acre	2.600	0,5	0,5
NORDESTE	115.652	22,7	0,2
Bahia	23.095	4,5	0,2
Pernambuco	20.750	4,1	0,3
Ceará	16.696	3,3	0,2
Paraíba	14.446	2,8	0,4
Rio Grande do Norte	10.961	2,2	0,4
Maranhão	10.743	2,1	0,2
Alagoas	7.012	1,4	0,2
Piauí	6.818	1,3	0,2
Sergipe	5.131	1,0	0,3
SUDESTE	195.774	38,5	0,3
Rio de Janeiro	106.004	20,8	0,7
Minas Gerais	43.155	8,5	0,2
São Paulo	37.916	7,4	0,1
Espírito Santo	8.699	1,7	0,3
SUL	55.573	10,9	0,2
Rio Grande do Sul	26.760	5,3	0,3
Paraná	16.063	3,2	0,2
Santa Catarina	12.750	2,5	0,2
CENTRO-OESTE	79.953	15,7	0,7
Distrito Federal	54.227	10,7	2,6
Goiás	11.168	2,2	0,2
Mato Grosso do Sul	7.262	1,4	0,3
Mato Grosso	7.296	1,4	0,3
TOTAL	508.963	100,0	0,3

Elaborado: SRH/MP.

Força de Trabalho = quantidade de vínculo (-) exercício descentralizado (-) lotação provisória (-) cedido.

1 - Inclui os servidores civis da administração direta, autarquias e fundações do Poder Executivo (inclusive contratos temporários).

2 - % do total de Servidores Públicos Federais Cíveis Ativos do Poder Executivo sobre a população do País.

3 - Não consta informação no cadastro do SIAPE.

* IBGE-censo de 2000.

Tabela 2.20 - Quantitativo (força de trabalho) dos Servidores Públicos Federais Cíveis Ativos do Poder Executivo 1, segundo as Grandes Regiões - SIAPE

Grandes Regiões	Quantitativo de Servidores Cíveis Ativos	Participação percentual dos servidores cíveis (%)	
		sobre o total de Servidores Públicos	sobre a população ² da região *
Norte	62.011	12,2	0,5
Nordeste	115.652	22,7	0,2
Sudeste	195.774	38,5	0,3
Sul	55.573	10,9	0,2
Centro-oeste	79.953	15,7	0,7
Total	508.963	100,0	0,3

Fonte: SRH/MP.

Força de Trabalho = quantidade de vínculo (-) exercício descentralizado (-) lotação provisória (-) cedido.

1 - Inclui os servidores cíveis da administração direta, autarquias e fundações do Poder Executivo (inclusive contratos temporários).

2 - % do total de Servidores Públicos Federais Cíveis Ativos do Poder Executivo sobre a população da Região.

* IBGE-censo de 2000.



Tabela 2.21 - Quantitativo e Idade Média dos Servidores Públicos Federais Cíveis do Poder Executivo, por situação de vínculo¹, segundo as Grandes Regiões - SIAPE

Grandes Regiões	Posição - Dez/2005							
	Ativos		Aposentados		Inst. de Pensão ²		Total	
	Quant.	Idade Média	Quant.	Idade Média	Quant.	Idade Média	Quant.	Idade Média
Norte	62.011	47	25.223	66	14.348	62	101.582	54
Nordeste	115.652	47	90.933	68	45.827	65	252.412	58
Sudeste	195.774	46	167.514	69	103.976	64	467.264	58
Sul	55.573	44	39.501	66	16.134	64	111.208	55
Centro-oeste	79.953	44	53.888	68	57.907	65	191.748	57
Total	508.963	46	377.059	68	238.192	65	1.124.214	57

Fonte: SRH/MP.

Força de trabalho = quantidade de vínculo (-) exercício descentralizado (-) lotação provisória (-) cedido.

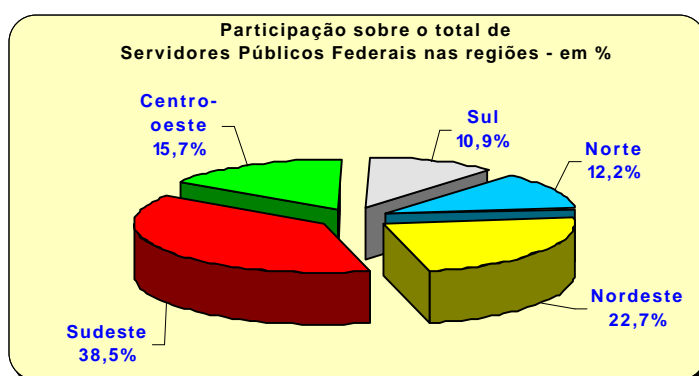
1 - Inclui os servidores cíveis da administração direta, autarquias e fundações do Poder Executivo (inclusive contratos temporários).

2 - No caso do Inst. de Pensão a idade média se refere idade do servidor quando do falecimento.

Tabela 2.22 - Quantitativo de Vínculos de Servidores das Carreiras da Administração Pública Federal, por situação de vínculo, segundo o sexo - SIAPE

Posição - Dez/2005

(Continua)

Cargo / Carreira	Quantitativo de Vínculos de Servidores							
	Ativo		Aposentado		Inst. de Pensão		Total Geral	
	Total	Fem	Total	Fem	Total	Fem	Total	Fem
Gestão	5.095	36,6%	3.113	55,9%	645	21,2%	8.853	42,3%
Analista de Comércio Exterior - NS	215	27,9%	-	-	2	0,0%	217	27,6%
Analista de Planejamento e Orçamento - NS	450	28,9%	203	40,4%	16	31,3%	669	32,4%
Analista de Finanças e Controle - NS	1.763	29,2%	1.152	56,7%	323	22,0%	3.238	38,2%
Especialista em Políticas Públicas e Gestão Governamental - NS	610	31,6%	6	33,3%	4	25,0%	620	31,6%
Técnico de Planejamento P-1501 do Grupo TP-1500 NS	113	38,9%	187	36,9%	28	17,9%	328	36,0%
Técnico de Planejamento e Pesquisa IPEA NS	233	25,3%	266	26,3%	24	8,3%	523	25,0%
Técnico de Planejamento e Orçamento NI	206	55,3%	80	71,3%	9	22,2%	295	58,6%
Técnico de Finanças e Controle NI	1.169	54,1%	950	66,5%	213	20,7%	2.332	56,1%
Cargos de Nível Superior do IPEA - NS	82	30,5%	98	58,2%	7	42,9%	187	45,5%
Cargos de Nível Intermediário do IPEA - NI	254	37,4%	171	68,4%	19	21,1%	444	48,6%
Auditoria	21.493	35,7%	18.930	46,1%	12.209	8,3%	52.632	33,1%
Auditor-Fiscal da Receita Federal - NS	7.879	25,2%	6.262	31,6%	6.130	5,0%	20.271	21,1%
Técnico da Receita Federal	6.450	43,1%	4.950	70,6%	1.932	24,6%	13.332	50,7%
Auditor-Fiscal da Previdência Social - NS	4.214	42,2%	5.300	41,5%	3.241	4,7%	12.755	32,4%
Auditor-Fiscal do Trabalho - NS	2.950	37,8%	2.418	43,3%	906	8,8%	6.274	35,8%
Diplomacia	2.617	41,2%	876	56,5%	424	12,5%	3.917	41,5%
3º Secretário a Ministro 1ª Classe - NS	1.132	19,6%	240	10,0%	247	2,0%	1.619	15,5%
Oficial de Chancelaria - NS	821	57,6%	375	76,0%	81	28,4%	1.277	61,2%
Assistente de Chancelaria - NI	664	57,8%	261	71,3%	96	26,0%	1.021	58,3%
Jurídica	6.450	41,8%	4.564	40,4%	1.699	7,7%	12.713	36,7%
Procurador Federal ¹ - NS	3.639	40,9%	3.354	40,2%	1.285	7,7%	8.278	35,4%
Procurador da Fazenda Nacional - NS	1.083	39,7%	215	27,0%	89	4,5%	1.387	35,5%
Advogado da União - lotado na AGU - NS	1.585	45,0%	14	57,1%	1	0,0%	1.600	45,1%
Advogado/Assist. e Procurador de Autarquias e Fundações - NS	48	50,0%	959	44,1%	305	8,9%	1.312	36,1%
Defensor Público - NS	95	41,1%	22	45,5%	19	0,0%	136	36,0%
Quadro de Pessoal da Advocacia Geral da União	1.229	52,6%	27	59,3%	12	33,3%	1.268	52,5%
Nível Superior	137	56,2%	5	80,0%	1	-	143	56,6%
Nível Intermediário	1.063	52,2%	20	50,0%	10	30,0%	1.093	52,0%
Nível Auxiliar	29	48,3%	2	100,0%	1	100,0%	32	53,1%
Polícia Federal	8.952	13,0%	3.615	11,6%	3.371	1,6%	15.938	10,3%
Delegado - NS	1.203	15,1%	747	14,3%	274	0,7%	2.224	13,1%
Censor ² - NS	-	-	-	-	3	0,0%	3	0,0%
Perito - NS	523	15,3%	219	37,4%	58	8,6%	800	20,9%
Escrivão	1.356	29,1%	233	30,5%	74	4,1%	1.663	28,1%
Agente	5.373	8,5%	2.280	4,7%	2.891	1,2%	10.544	5,7%
Papiloscopista	497	10,3%	136	39,0%	71	9,9%	704	15,8%
Plano Especial de Cargos do Departamento de Polícia Federal	3.366	40,4%	1.134	35,5%	518	5,4%	5.018	35,7%
Nível Superior - NS	314	40,8%	110	47,3%	25	4,0%	449	40,3%
Nível Intermediário - NI	3.025	40,5%	1.022	34,2%	483	5,6%	4.530	35,3%
Nível Auxiliar - NA	27	29,6%	2	50,0%	10	0,0%	39	23,1%
Plano Especial de Cargos do Depart. Nacional de Produção Mineral	801	37,0%	181	42,0%	35	17,1%	1.017	37,2%
Nível Superior (art. 15º da Lei 11.046/2005) ⁸	249	14,1%	58	17,2%	5	0,0%	312	14,4%
Nível Intermediário (art. 15º da Lei 11.046/2005) ⁸	78	26,9%	5	20,0%	5	20,0%	88	26,1%
Nível Superior (art. 3º da Lei 11.046/2005)	38	44,7%	35	48,6%	4	50,0%	77	46,8%
Nível Intermediário (art. 3º da Lei 11.046/2005)	414	49,3%	75	54,7%	18	5,6%	507	48,5%
Nível Auxiliar - NA (art. 3º da Lei 11.046/2005)	22	86,4%	8	87,5%	3	66,7%	33	84,8%
Pesquisa em Ciência & Tecnologia	25.036	39,6%	12.011	45,4%	3.305	11,6%	40.352	39,0%
Analista - NS	2.473	51,2%	1.359	51,4%	175	20,6%	4.007	49,9%
Tecnologista - NS	5.107	41,0%	1.817	46,1%	328	14,3%	7.252	41,1%
Pesquisador - NS	2.260	41,7%	703	46,7%	116	21,6%	3.079	42,1%
Assistente - NI	6.267	41,5%	3.693	44,3%	1.658	8,9%	11.618	37,7%
Técnico - NI	8.424	34,0%	4.122	45,8%	845	13,5%	13.391	36,3%
Auxiliar Técnico - NA	58	37,9%	12	16,7%	11	18,2%	81	32,1%
Auxiliar - NA	447	24,8%	305	22,0%	172	7,0%	924	20,6%

Tabela 2.22 - Quantitativo de Vínculos de Servidores das Carreiras da Administração Pública Federal, por situação de vínculo, segundo o sexo - SIAPE

Posição - Dez/2005

(Continuação)

Cargo / Carreira	Quantitativo de Vínculos de Servidores							
	Ativo		Aposentado		Inst. de Pensão		Total Geral	
	Total	Fem	Total	Fem	Total	Fem	Total	Fem
Tecnologia Militar	238	14,7%	64	10,9%	17	0,0%	319	13,2%
Engenheiro - NS	238	14,7%	64	10,9%	17	0,0%	319	13,2%
Reforma Agrária	5.238	34,0%	3.887	41,6%	1.258	9,5%	10.383	33,9%
Engenheiro Agrônomo - NS	611	15,1%	245	7,8%	60	1,7%	916	12,2%
Plano de Carreiras de Cargos de Ref. e Desenvolv. Agrário								
Cargos de Nível Superior - NS	851	44,7%	856	49,8%	154	10,4%	1.861	44,2%
Cargos de Nível Intermediário - NI	3.772	34,6%	2.752	42,6%	995	10,3%	7.519	34,3%
Cargos de Nível Auxiliar - NA	4	50,0%	34	0,0%	49	0,0%	87	2,3%
Fiscalização	5.437	14,6%	2.674	7,5%	4.025	1,4%	12.136	8,7%
Médico do Trabalho - 40 horas - Mtb ³ - NS	5	0,0%	-	-	1	0,0%	6	0,0%
Fiscal Federal Agropecuário ⁴ - NS	3.218	21,8%	1.375	11,2%	1.049	1,7%	5.642	15,5%
Agente de Atividades Agropecuárias - NI	664	4,5%	1.178	3,6%	2.840	1,4%	4.682	2,4%
Agente de Insp. Sanit. e Ind. de Produtos de Origem Animal - NI	1.550	2,1%	121	1,7%	135	0,0%	1.806	1,9%
Docente	74.297	44,3%	38.279	50,5%	9.006	13,8%	121.582	44,0%
Professor de 3º grau (Auxiliar a Titular) - NS	43.005	38,8%	26.604	42,9%	6.460	8,5%	76.069	37,6%
Professor de 1º e 2º graus (A e E) - NI	19.429	50,9%	11.675	68,0%	2.546	27,2%	33.650	55,0%
Contratos Temporários: Professor de 3º grau - NS	9.339	54,1%	-	-	-	-	9.339	54,1%
Contratos Temporários: Professor de 1º e 2º graus - NI	2.524	52,5%	-	-	-	-	2.524	52,5%
CVM - Comissão de Valores Mobiliário	368	25,0%	152	53,3%	16	25,0%	536	33,0%
Analista - NS	161	18,0%	51	27,5%	4	25,0%	216	20,4%
Inspetor - NS	97	14,4%	19	21,1%	6	0,0%	122	14,8%
Agente Executivo - NI	61	59,0%	69	81,2%	2	100,0%	132	71,2%
Auxiliar de Serviços Gerais - NI	49	26,5%	13	53,8%	4	25,0%	66	31,8%
SUSEP - Superintendência de Seguros Privados	252	39,7%	250	51,2%	75	12,0%	577	41,1%
Analista Técnico - NS	166	32,5%	94	47,9%	22	13,6%	282	36,2%
Cargos de Nível Intermediário - NI	86	53,5%	156	53,2%	53	11,3%	295	45,8%
PCC - Plano de Classificação e Cargo	64.510	46,3%	116.910	31,1%	136.780	4,8%	318.200	22,9%
Cargos de Nível Superior - NS	8.918	52,9%	14.717	48,0%	8.840	7,2%	32.475	38,2%
Cargos de Nível Intermediário - NI	48.015	45,6%	89.137	31,2%	106.167	5,1%	243.319	22,7%
Cargos de Nível Auxiliar - NA	7.577	43,3%	13.056	11,1%	21.773	2,3%	42.406	12,3%
Técnico-Administrativos e Técnico-Marítimos das IFES	99.054	53,3%	41.858	55,5%	13.924	17,2%	154.836	50,6%
Cargos de Nível Superior - NS	24.656	63,2%	9.188	67,1%	1.392	25,9%	35.236	62,7%
Cargos de Nível Intermediário - NI	61.444	52,3%	27.376	53,8%	9.738	16,3%	98.558	49,2%
Cargos de Nível Auxiliar - NA	12.954	39,0%	5.294	43,8%	2.794	16,2%	21.042	37,2%
DACTA - Grupo de Defesa Aérea e Contr. do Tráfego Aéreo	192	16,7%	55	30,9%	9	11,1%	256	19,5%
Cargos de Nível Superior - NS	19	5,3%	6	0,0%	1	0,0%	26	3,8%
Cargos de Nível Intermediário - NI	173	17,9%	49	34,7%	8	12,5%	230	21,3%
Polícia Civil do Ex-Território⁵	832	30,4%	749	4,4%	1.134	1,5%	2.715	11,2%
Cargos de Nível Superior - NS	63	20,6%	44	9,1%	24	8,3%	131	14,5%
Cargos de Nível Intermediário - NI	769	31,2%	705	4,1%	1.110	1,4%	2.584	11,0%
Departamento de Polícia Rodoviária Federal	9.757	7,2%	4.415	0,7%	1.184	1,6%	15.356	4,9%
Policial Rodoviário Federal - NI	9.016	7,2%	4.274	0,7%	1.151	1,6%	14.441	4,9%
Plano Especial de Cargos da Polícia Rodoviária Federal								
Cargos de Nível Superior - NS	72	41,7%	25	48,0%	6	16,7%	103	41,7%
Cargos de Nível Intermediário - NI	657	29,2%	116	31,9%	27	7,4%	800	28,9%
Cargos de Nível Auxiliar - NA	12	50,0%	-	-	-	-	12	50,0%
Meio Ambiente	6.190	32,5%	217	40,6%	70	11,4%	6.477	32,6%
Analista Ambiental - NS	2.476	33,4%	36	63,9%	15	20,0%	2.527	33,8%
Analista Administrativo - NS	418	51,0%	28	57,1%	4	25,0%	450	51,1%
Gestor Ambiental - NS	8	50,0%	2	0,0%	-	-	10	40,0%
Gestor Administrativo - NS	12	50,0%	3	66,7%	-	-	15	53,3%
Técnico Administrativo - NI	2.276	38,2%	98	45,9%	28	10,7%	2.402	38,2%
Técnico Ambiental - NI	868	5,8%	41	2,4%	23	4,3%	932	5,6%
Auxiliar Administrativo - NA	132	33,3%	9	11,1%	-	-	141	31,9%

Tabela 2.22 - Quantitativo de Vínculos de Servidores das Carreiras da Administração Pública Federal, por situação de vínculo, segundo o sexo - SIAPE

Posição - Dez/2005

(Continuação)

Cargo / Carreira	Quantitativo de Vínculos de Servidores							
	Ativo		Aposentado		Inst. de Pensão		Total Geral	
	Total	Fem	Total	Fem	Total	Fem	Total	Fem
Previdenciária	814	50,5%	1.694	60,3%	890	25,5%	3.398	48,9%
Cargos de Nível Superior e Analista Previdenciário	90	42,2%	380	54,2%	177	19,8%	647	43,1%
Nível Intermediário e Técnico Previdenciário	721	51,6%	1.310	62,1%	709	26,9%	2.740	50,2%
Nível Auxiliar - NA	3	33,3%	4	75,0%	4	25,0%	11	45,5%
Perito Médico da Previdência Social	3.530	24,8%	2.035	19,5%	543	3,5%	6.108	21,2%
Supervisor Médico Pericial - NS	122	36,9%	4	50,0%	1	0,0%	127	37,0%
Seguridade Social e do Trabalho	91.738	41,5%	88.585	55,0%	39.964	13,2%	220.287	41,8%
Nível Superior - NS	23.805	39,5%	27.151	44,7%	9.359	8,5%	60.315	37,1%
Nível Intermediário - NI	66.915	42,0%	61.154	59,6%	30.011	14,5%	158.080	43,6%
Nível Auxiliar - NA	1.018	52,2%	280	42,1%	594	17,7%	1.892	39,9%
Seguro Social	33.053	60,9%	29.292	72,0%	5.384	21,6%	67.729	62,6%
Analista Previdenciário - NS	2.148	51,0%	2	-	1	-	2.151	51,0%
Nível Superior - NS	1.983	73,1%	5.142	80,4%	650	24,5%	7.775	73,8%
Técnico Previdenciário - NI	3.554	48,8%	-	-	6	33,3%	3.560	48,8%
Nível Intermediário - NI	25.289	62,6%	24.060	70,4%	4.698	21,2%	54.047	62,5%
Nível Auxiliar - NA	79	36,7%	88	34,1%	29	17,2%	196	32,7%
Imprensa Nacional	313	24,8%	540	1	480	0	1.333	21,2%
Nível Superior - NS	35	24,8%	75	19,5%	71	3,5%	181	21,2%
Nível Intermediário - NI	257	40,4%	464	35,5%	400	5,4%	1.121	35,7%
Nível Auxiliar - NA	21	40,8%	1	47,3%	9	4,0%	31	40,3%
SPU - Secretaria do Patrimônio da União	508	48,0%	-	-	-	-	508	48,0%
Nível Superior - NS	135	42,2%	-	-	-	-	135	42,2%
Nível Intermediário - NI	360	49,7%	-	-	-	-	360	49,7%
Nível Auxiliar - NA	13	61,5%	-	-	-	-	13	61,5%
DNIT - Departamento Nacional de Infra-estrutura de Transportes	2.300	28,4%	60	26,7%	28	10,7%	2.388	41,1%
Nível Superior - NS (art. 15º da Lei 11.171/2005)	419	13,6%	16	6,3%	3	0,0%	438	13,2%
Nível Intermediário - NI (art. 15º da Lei 11.171/2005)	227	5,3%	12	8,3%	2	0,0%	241	5,4%
Nível Superior - NS (art. 3º da Lei 11.171/2005)	85	50,6%	3	33,3%	1	0,0%	89	49,4%
Nível Intermediário - NI (art. 3º da Lei 11.171/2005)	1.562	34,7%	28	46,4%	20	15,0%	1.610	34,7%
Nível Auxiliar - NA (art. 3º da Lei 11.171/2005)	7	0,0%	1	0,0%	2	0,0%	10	0,0%
HFA - Hospital das Forças Armadas	343	70,8%	-	-	-	-	343	70,8%
Nível Superior - NS	105	61,9%	-	-	-	-	105	61,9%
Nível Intermediário - NI	238	74,8%	-	-	-	-	238	74,8%
Looyd	9	0,0%	-	-	-	-	9	0,0%
Nível Superior - NS	6	0,0%	-	-	-	-	6	0,0%
Nível Intermediário - NI	3	0,0%	-	-	-	-	3	0,0%
NES - Natureza Especial	36	5,6%	12	8,3%	22	0,0%	70	4,3%
Sem Cargo ⁶	40.064	44,5%	341	43,4%	8	12,5%	40.413	44,5%
Médico Residente	4.967	49,3%	-	-	-	-	4.967	49,3%
Contratado Lei nº 8.745/93 ⁷	2.006	38,5%	-	-	-	-	2.006	38,5%
Agregado	-	-	366	32,2%	636	5,5%	1.002	15,3%
Pensionistas de outros Poderes absolvidos pelo Minist. Fazenda	-	-	32	37,5%	508	1,4%	540	3,5%
ANA - Agência Nacional de Águas	89	20,2%	-	-	-	-	-	25,4%
Especialista em Geoprocessamento	9	11,1%	-	-	-	-	-	0,0%
Especialista em Recursos Hídricos	80	21,3%	-	-	-	-	-	0,0%
ANVISA - Agência Nacional de Vigilância Sanitária	1.493	52,7%	137	51,1%	12	25,0%	1.218	52,4%
Analista Administrativo - NS	96	49,0%	-	-	-	-	96	49,0%
Especialista em Regulação e Vigilância - NS	424	67,0%	-	-	-	-	-	67,0%
Plano Especial de Cargos da Agência Nac. de Vig. Sanitária								
Nível Superior - NS	334	52,1%	55	50,9%	3	0,0%	392	51,5%
Nível Intermediário - NI	635	44,3%	81	51,9%	9	33,3%	725	45,0%
Nível Auxiliar - NA	4	25,0%	1	0,0%	-	-	5	20,0%

Tabela 2.22 - Quantitativo de Vínculos de Servidores das Carreiras da Administração Pública Federal, por situação de vínculo, segundo o sexo - SIAPE

Posição - Dez/2005	(Conclusão)								
	Cargo / Carreira	Quantitativo de Vínculos de Servidores						Total Geral	
		Ativo		Aposentado		Inst. de Pensão		Total	Fem
	Total	Fem	Total	Fem	Total	Fem	Total	Fem	
ANEEL - Agência Nacional de Energia Elétrica	186	30,6%	-	-	-	-	186	30,6%	
Analista Administrativo - NS - linha	53	32,1%	-	-	-	-	53	32,1%	
Especialista em Regulação de Serviços Públicos de Energia - NS	89	13,5%	-	-	-	-	89	13,5%	
Técnico Administrativo - NI	44	63,6%	-	-	-	-	44	63,6%	
ANSS - Agência Nacional de Saúde Suplementar	260	30,6%	-	-	-	-	260	30,6%	
Analista Administrativo - NS	43	32,1%	-	-	-	-	43	32,1%	
Especialista em Regulação de Saúde Suplementar - NS	154	13,5%	-	-	-	-	154	13,5%	
Técnico Administrativo - NI	63	63,6%	-	-	-	-	63	63,6%	
ANATEL - Agência Nacional de Telecomunicações	628	14,8%	-	-	-	-	628	14,8%	
Analista Administrativo - NS	37	18,9%	-	-	-	-	37	18,9%	
Especialista em Reg. de Serviços Públicos de Telecomunicação - NS	313	21,4%	-	-	-	-	313	21,4%	
Técnico Regulação de Serviços Públicos de Telecomunicação - NI	248	5,6%	-	-	-	-	248	5,6%	
Técnico Administrativo - NI	30	16,7%	-	-	-	-	30	16,7%	
ANP - Agência Nacional de Petróleo	222	24,8%	-	-	-	-	222	24,8%	
Analista Administrativo - NS	43	27,9%	-	-	-	-	43	27,9%	
Especialista em Geologia e Geofísica do Petróleo e Álcool Comb. e Gás Natural - NS	18	27,8%	-	-	-	-	18	27,8%	
Especialista Regulação de Petróleo e Derivados, Álcool Comb. e Gás Natural - NS	128	25,8%	-	-	-	-	128	25,8%	
Técnico Regulação de Petróleo e Derivados, Álcool Comb. e Gás Natural - NI	9	33,3%	-	-	-	-	9	33,3%	
Técnico Administrativo - NI	24	8,3%	-	-	-	-	24	8,3%	
ANCINE - Agência Nacional de Cinema	19	42,1%	-	-	-	-	19	42,1%	
Técnico em Reg. de Atividade Cinematográfica e Audiovisual - NI	19	42,1%	-	-	-	-	19	42,1%	
ANTT - Agência Nacional de Transportes Terrestres	319	21,0%	-	-	-	-	319	21,0%	
Analista Administrativo - NS	16	50,0%	-	-	-	-	16	50,0%	
Especialista Regulação de Serviços de Transportes Terrestres - NS	34	17,6%	-	-	-	-	34	17,6%	
Técnico Regulação de Serviços de Transportes Terrestres - NI	190	14,7%	-	-	-	-	190	14,7%	
Técnico Administrativo - NI	79	31,6%	-	-	-	-	79	31,6%	
ANTAQ - Agência Nacional de Transportes Aquaviários	63	25,4%	-	-	-	-	63	25,4%	
Analista Administrativo - NS	30	36,7%	-	-	-	-	30	36,7%	
Especialista Regulação de Serviços de Transportes Aquaviários - NS	1	0,0%	-	-	-	-	1	0,0%	
Técnico Regulação de Serviços de Transportes Aquaviários - NI	10	0,0%	-	-	-	-	10	0,0%	
Técnico Administrativo - NI	22	22,7%	-	-	-	-	22	22,7%	
Total	524.486	44,1%	377.059	45,6%	238.192	8,0%	1.139.737	37,1%	

Fonte: SRH/MP

NS - Nível Superior / NI - Nível Intermediário / NA - Nível Auxiliar

Inclui contratos temporários

1 - Os cargos efetivos de Procurador Autárquico, Procurador, Advogado, Assistente Jurídico de autarquias e Fundações Públicas, Procurador e Advogado da Superintendência de Seguros Privados e da Comissão Valores Mobiliários. (observado o art. 40 e 46 da MP 2048-30/2000) são transformados em cargos de Procurador Federal (Medida Provisória 2048-26 de 29.06.2000, MP 2048-27 de 28.07.2000 e MP 2048-30 de 26.10.2000)

2 - Extinção, conforme Lei nº 9.688, de 06/07/98.

3 - Extinção, conforme art. 10 § 2º da Medida Provisória nº 1.915-1, de 29 de julho de 1999.

4 - Os cargos de Farmacêutico - NS 908, Zootecnista - NS 911, Engenheiro Agrônomo - NS 912 e Químico - NS 921 do quadro permanente do Ministério da Agricultura e do Abastecimento foram transformados em cargos de Fiscal de Defesa Agropecuária, conforme Portaria nº 1.766 de 24.11.99. Os atuais cargos efetivos da Carreira de Fiscal de Defesa Agropecuária e de Médico Veterinário - NS 910, cujos ocupantes estejam em efetivo exercício nas atividades de controle, inspeção, fiscalização e defesa agropecuária, do Quadro de Pessoal do Ministério da Agricultura e do Abastecimento, são transformados em cargos de Fiscal Federal Agropecuário, conforme art. 28.º1º e §2º da MP 2048-26/2000, MP 2048-27 de 28.07.2000 e MP 2048-30 de 26.10.2000

5 - Polícia Civil do Ex-Território.

6 - Servidores sem vínculo e requisitados de outros órgãos da administração direta, autarquias, fundações, empresas e outras esferas.

7 - Contratado Lei nº 8.745/93, para realização de recenseamento da Fundação Instituto Brasileiro de Geografia e Estatística - IBGE.

8 - Corresponde aos cargos de nível superior de Economista, engenheiro, Geógrafo, Pesquisador em Ciências Exatas e da Natureza e Químico; nível intermediário de Desenhista, Técnico em Cartografia e Técnico em Recursos Minerais.

VÍNCULO - Corresponde a um contrato de trabalho de um servidor com um determinado Órgão, podendo este servidor ter um ou no máximo dois contratos (vínculos com o serviço público) de acordo com CF de 1998, art.37 inciso XVI.

2.23 - Distribuição % dos Vínculos de Servidores das Carreiras da Administração Pública Federal Ativos por grupos de idades (Faixa Etária)

Posição - Dez/2005

(Continua)

Cargo / Carreira	Grupos de Idade (Faixa Etária)				
	Até 30 anos	De 31 a 40 anos	De 41 a 50 anos	De 51 a 60 anos	Mais de 60 anos
Gestão	12,9%	32,4%	35,8%	17,1%	1,8%
Analista de Comércio Exterior - NS	26,0%	48,4%	20,0%	5,6%	0,0%
Analista de Planejamento e Orçamento - NS	14,2%	37,8%	30,9%	15,1%	2,0%
Analista de Finanças e Controle - NS	19,4%	40,6%	26,1%	12,5%	1,4%
Especialista em Políticas Públicas e Gestão Governamental - NS	19,8%	48,9%	24,3%	6,1%	1,0%
Técnico de Planejamento P-1501 do Grupo TP-1500 NS	0,0%	0,0%	19,5%	67,3%	13,3%
Técnico de Planejamento e Pesquisa IPEA NS	10,7%	29,6%	21,9%	33,5%	4,3%
Técnico de Planejamento e Orçamento NI	0,0%	9,2%	67,0%	23,3%	0,5%
Técnico de Finanças e Controle NI	3,7%	19,2%	54,6%	21,0%	1,5%
Cargos de Nível Superior do IPEA - NS	7,3%	12,2%	39,0%	40,2%	1,2%
Cargos de Nível Intermediário do IPEA - NI	0,0%	16,1%	60,6%	20,9%	2,4%
Auditoria	4,3%	26,1%	41,5%	24,4%	3,7%
Auditor-Fiscal da Receita Federal - NS	2,9%	26,4%	39,0%	27,0%	4,8%
Técnico da Receita Federal	6,2%	32,7%	42,6%	16,7%	1,9%
Auditor-Fiscal da Previdência Social - NS	4,3%	19,3%	47,5%	27,1%	1,8%
Auditor-Fiscal do Trabalho - Legislação do Trabalho - NS	4,1%	20,4%	37,4%	30,8%	7,3%
Diplomacia	13,6%	18,4%	28,8%	27,7%	11,5%
3º Secretário a Ministro 1ª Classe - NS	10,5%	25,4%	26,5%	25,3%	12,4%
Oficial de Chancelaria - NS	18,5%	22,0%	22,7%	25,6%	11,2%
Assistente de Chancelaria - NI	12,8%	2,1%	40,4%	34,3%	10,4%
Jurídica	24,3%	30,1%	23,8%	17,4%	4,4%
Procurador Federal ¹ - NS	23,3%	26,8%	25,4%	19,9%	4,6%
Procurador da Fazenda Nacional - NS	25,0%	40,7%	22,6%	8,0%	3,6%
Advogado da União - AGU - NS	25,6%	31,3%	21,5%	17,5%	4,0%
Advogado/Assist. e Procurador de Autarquias e Fundações - NS	0,0%	0,0%	37,5%	37,5%	25,0%
Defensor Público - NS	41,1%	32,6%	9,5%	15,8%	1,1%
Quadro de Pessoal da Advocacia Geral da União	0,7%	15,2%	55,6%	25,1%	3,4%
Nível Superior - NS	0,0%	8,0%	44,5%	43,8%	3,6%
Nível Intermediário - NI	0,6%	16,3%	57,4%	22,5%	3,3%
Nível Auxiliar - NA	6,9%	10,3%	41,4%	34,5%	6,9%
Polícia Federal	15,4%	37,1%	41,2%	6,2%	0,2%
Delegado -NS	26,4%	30,8%	30,0%	12,6%	0,3%
Perito - NS	24,7%	44,2%	24,3%	6,7%	0,2%
Escrivão - NI	12,4%	46,5%	38,1%	3,0%	0,0%
Agente - NI	10,9%	35,5%	47,4%	5,9%	0,2%
Papiloscopista - NI	35,0%	36,0%	26,6%	2,4%	0,0%
Plano Especial de Cargos do Departamento da Polícia Federal	31,3%	18,2%	30,8%	17,1%	2,6%
Nível Superior - NS	29,0%	31,5%	15,0%	21,7%	2,9%
Nível Intermediário - NI	31,8%	17,0%	32,3%	16,5%	2,5%
Nível Auxiliar - NA	0,0%	0,0%	48,1%	37,0%	14,8%
Plano Especial de Cargos do Depart. Nacional de Produção Mineral	0,0%	4,0%	49,8%	38,5%	7,7%
Nível Superior - NS (art. 15º da Lei 11.046/2004) ⁶	0,0%	0,8%	35,3%	50,2%	13,7%
Nível Intermediário - NI (art. 15º da Lei 11.046/2004) ⁶	0,0%	5,1%	57,7%	34,6%	2,6%
Nível Superior - NS (art. 3º da Lei 11.046/2005)	0,0%	0,0%	42,1%	52,6%	5,3%
Nível Intermediário - NI (art. 3º da Lei 11.046/2005)	0,0%	6,3%	58,7%	30,0%	5,1%
Nível Auxiliar - NA (art. 3º da Lei 11.046/2005)	0,0%	0,0%	31,8%	54,5%	13,6%
Pesquisa em Ciência & Tecnologia	3,4%	13,5%	48,8%	30,0%	4,3%
Analista - NS	6,5%	19,2%	44,0%	27,5%	2,8%
Tecnologista - NS	5,1%	16,2%	46,3%	29,2%	3,3%
Pesquisador - NS	1,3%	11,4%	40,7%	40,2%	6,5%
Assistente - NI	0,3%	13,0%	53,3%	28,4%	5,0%
Tecnico - NI	4,2%	11,0%	51,1%	29,9%	3,8%
Auxiliar Técnico - NA	0,0%	15,5%	48,3%	19,0%	17,2%
Auxiliar - NA	2,7%	17,4%	39,6%	28,2%	12,1%

2.23 - Distribuição % dos Vínculos de Servidores das Carreiras da Administração Pública Federal Ativos por grupos de idades (Faixa Etária)

Posição - Dez/2005

(Continuação)

Cargo / Carreira	Grupos de Idade (Faixa Etária)				
	Até 30 anos	De 31 a 40 anos	De 41 a 50 anos	De 51 a 60 anos	Mais de 60 anos
Tecnologia Militar	-	5,0%	59,7%	31,9%	3,4%
Engenheiro - NS	-	5,0%	59,7%	31,9%	3,4%
Reforma Agrária	3,6%	7,8%	48,2%	34,4%	6,0%
Engenheiro Agrônomo - NS	7,2%	18,2%	31,1%	38,5%	5,1%
Plano de Carreiras de Cargos de Ref. e Desenvolv. Agrário					
Cargos de Nível Superior	16,2%	15,3%	33,1%	31,4%	4,0%
Cargos de Nível Intermediário	0,1%	4,5%	54,3%	34,4%	6,7%
Cargos de Nível Auxiliar	0,0%	50,0%	25,0%	25,0%	0,0%
Fiscalização	4,3%	10,5%	32,1%	45,6%	7,5%
Médico do trabalho - 40 horas - NS	0,0%	0,0%	20,0%	80,0%	0,0%
Fiscal Federal Agropecuário ² - NS	7,3%	16,9%	23,1%	43,5%	9,1%
Agente de Atividades Agropecuárias - NI	0,0%	2,6%	53,6%	40,4%	3,5%
Agente de Insp. Sanitária e Ind. de Produtos de Origem Animal - NI	0,0%	0,6%	41,6%	52,0%	5,7%
Docente	8,3%	23,9%	36,3%	26,3%	5,3%
Professor de 3º grau (Auxiliar a Titular) - NS	1,6%	19,8%	37,3%	33,8%	7,5%
Professor de 1º e 2º graus (A a E) - NI	3,2%	24,1%	47,4%	22,6%	2,8%
Contratos temporários: Professor de 3º grau - NS	41,1%	38,3%	14,4%	5,0%	1,2%
Contratos temporários: Professor de 1º e 2º graus - NI	39,5%	39,3%	15,1%	5,6%	0,5%
CVM - Comissão de Valores Mobiliários	9,8%	30,4%	34,0%	22,6%	3,3%
Analista - NS	11,8%	33,5%	21,7%	31,7%	1,2%
Inspetor - NS	16,5%	39,2%	24,7%	13,4%	6,2%
Cargos de Nível Intermediário - NI	0,9%	18,2%	60,0%	17,3%	3,6%
SUSEP - Superintendência de Seguros Privados	3,6%	31,3%	37,7%	25,0%	2,4%
Analista Técnico - NS	4,8%	34,9%	33,1%	24,1%	3,0%
Cargos de Nível Intermediários - NI	1,2%	24,4%	46,5%	26,7%	1,2%
PCC - Plano de Classificação de Cargos	1,2%	11,7%	47,0%	32,0%	8,1%
Cargos de Nível Superior - NS	4,3%	8,2%	41,2%	39,3%	7,0%
Cargos de Nível Intermediário - NI	0,8%	12,0%	49,1%	30,7%	7,5%
Cargos de Nível Auxiliar - NA	0,4%	14,1%	40,7%	31,9%	12,9%
Técnico-Administrativos e Técnico-Marítimos das IFES	6,7%	20,7%	44,3%	23,9%	4,4%
Cargos de Nível Superior - NS	6,7%	21,4%	44,9%	24,7%	2,2%
Cargos de Nível Intermediário - NI	7,9%	21,1%	45,0%	21,9%	4,1%
Cargos de Nível Auxiliar - NA	0,6%	17,4%	39,8%	31,7%	10,4%
DACTA - Grupo de Defesa Aérea e Controle do Tráfego Aéreo	0,0%	2,1%	53,6%	43,8%	0,5%
Cargos de Nível Superior - NS	0,0%	0,0%	26,3%	73,7%	0,0%
Cargos de Nível Intermediário - NI	0,0%	2,3%	56,6%	40,5%	0,6%
Polícia Civil do Ex-Território³	0,0%	9,3%	67,1%	22,0%	1,7%
Cargos de Nível Superior - NS	0,0%	0,0%	33,3%	63,5%	3,2%
Cargos de Nível Intermediário - NI	0,0%	10,0%	69,8%	18,6%	1,6%
Departamento de Polícia Rodoviária Federal	20,6%	40,6%	24,3%	12,9%	1,5%
Policia Rodoviária Federal - NI	22,3%	43,4%	22,3%	10,7%	1,2%
Plano Especial do Departamento da Polícia Rodoviária Federal					
Cargos de Nível Superior - NS	0,0%	0,0%	36,1%	59,7%	4,2%
Cargos de Nível Intermediário - NI	0,2%	7,3%	48,7%	37,9%	5,9%
Cargos de Nível Auxiliar - NI	0,0%	0,0%	66,7%	33,3%	0,0%
Meio Ambiente	9,7%	13,8%	44,9%	27,8%	3,8%
Analista Ambiental - NS	23,7%	22,3%	30,5%	22,1%	1,3%
Analista Administrativo - NS	0,0%	7,9%	51,0%	38,0%	3,1%
Gestor Ambiental - NS	0,0%	0,0%	25,0%	75,0%	0,0%
Gestor Administrativo - NS	0,0%	0,0%	50,0%	50,0%	0,0%
Técnico Administrativo - NI	0,4%	9,2%	55,0%	29,8%	5,6%
Técnico Ambiental - NI	0,0%	3,7%	58,3%	32,1%	5,9%
Auxiliar Administrativo - NI	0,8%	18,9%	34,8%	34,8%	10,6%

2.23 - Distribuição % dos Vínculos de Servidores das Carreiras da Administração Pública Federal Ativos por grupos de idades (Faixa Etária)

Cargo / Carreira	Grupos de Idade (Faixa Etária)				
	Até 30 anos	De 31 a 40 anos	De 41 a 50 anos	De 51 a 60 anos	Mais de 60 anos
Previdenciária	1,2%	7,7%	61,2%	26,2%	3,7%
Cargos de Nível Superior e Analista Previdenciário - NS	0,0%	0,0%	48,9%	48,9%	2,2%
Nível Intermediário e Técnico Previdenciário - NI	1,4%	8,7%	62,6%	23,4%	3,9%
Nível Auxiliar - NA	0,0%	0,0%	100,0%	0,0%	0,0%
Perito Médico da Previdência Social	0,2%	9,0%	52,1%	31,8%	7,0%
Supervisor Médico Pericial - NS	0,0%	13,9%	63,1%	20,5%	2,5%
Seguridade Social e do Trabalho	0,1%	7,4%	45,9%	38,6%	7,9%
Nível Superior - NS	0,0%	2,5%	28,6%	58,3%	10,6%
Nível Intermediário - NI	0,2%	9,0%	52,1%	31,8%	7,0%
Nível Auxiliar - NA	0,1%	21,4%	45,5%	26,4%	6,6%
Seguro Social	9,6%	11,2%	54,3%	22,5%	2,4%
Analista Previdenciário - NS	43,9%	36,5%	15,7%	3,7%	0,1%
Nível Superior - NS	0,0%	4,1%	51,0%	41,3%	3,6%
Técnico Previdenciário - NI	60,3%	26,7%	10,7%	2,1%	0,1%
Nível Intermediário - NI	0,3%	7,4%	64,0%	25,5%	2,8%
Nível Auxiliar - NA	1,3%	15,2%	40,5%	36,7%	6,3%
Imprensa Nacional	5,7%	17,3%	19,3%	47,4%	10,4%
Nível Superior - NS	9,6%	11,2%	54,3%	22,5%	2,4%
Nível Intermediário - NI	43,9%	36,5%	15,7%	3,7%	0,1%
Nível Auxiliar - NA	60,3%	26,7%	10,7%	2,1%	0,1%
SPU - Secretaria do Patrimônio da União	31,8%	17,0%	32,3%	16,5%	2,5%
Nível Superior - NS	0,3%	7,4%	64,0%	25,5%	2,8%
Nível Intermediário - NI	1,3%	15,2%	40,5%	36,7%	6,3%
Nível Auxiliar - NA	5,7%	17,3%	19,3%	47,4%	10,4%
DNIT- Depart. Nac. de Infra-Estrutura de Transportes (Plano Especial de Cargos)	1,0%	10,1%	32,7%	43,0%	13,2%
Nível Superior - NS (art. 15º da Lei 11.171/2005)	0,0%	7,4%	20,3%	56,1%	16,2%
Nível Intermediário - NI (art. 15º da Lei 11.171/2005)	0,9%	10,1%	13,7%	50,7%	24,7%
Nível Superior - NS (art. 3º da Lei 11.171/2005)	0,0%	9,4%	24,7%	51,8%	14,1%
Nível Intermediário - NI (art. 3º da Lei 11.171/2005)	1,4%	10,9%	39,1%	38,0%	10,6%
Nível Auxiliar - NA (art. 3º da Lei 11.171/2005)	0,0%	0,0%	57,1%	28,6%	14,3%
HFA - Hospital das Forças Armadas	46,9%	40,8%	11,7%	0,6%	0,0%
Nível Superior - NS	25,7%	57,1%	16,2%	1,0%	0,0%
Nível Intermediário - NI	56,3%	33,6%	9,7%	0,4%	0,0%
Looyd	0,0%	0,0%	33,3%	44,4%	22,2%
Nível Superior - NS	0,0%	0,0%	0,0%	66,7%	33,3%
Nível Intermediário - NI	0,0%	0,0%	100,0%	0,0%	0,0%
NES - Natureza Especial	0,0%	2,8%	22,2%	36,1%	38,9%
Sem Cargo ⁴	18,7%	28,7%	31,0%	16,2%	5,5%
Médico Residente	88,3%	11,0%	0,6%	0,2%	0,0%
Contratado Lei nº 8.745/93 ⁵	78,2%	13,6%	5,7%	2,3%	0,2%
ANA - Agência Nacional de Águas	32,6%	41,6%	18,0%	6,7%	1,1%
- Especialista em Geoprocessamento - NS	55,6%	22,2%	11,1%	0,0%	11,1%
- Especialista em Recursos Hídricos - NS	30,0%	43,8%	18,8%	7,5%	0,0%
ANVISA - Agência Nacional de Vigilância Sanitária	19,5%	16,7%	34,3%	25,0%	4,6%
Analista Administrativo - NS	57,3%	29,2%	12,5%	1,0%	0,0%
Plano de Cargos da Agência Nac. de Vigilância Sanitária					
Nível Superior - NS	0,0%	0,3%	36,5%	55,7%	7,5%
Nível Intermediário - NI	0,2%	12,8%	52,3%	28,0%	6,8%
Nível Auxiliar - NA	0,0%	0,0%	75,0%	25,0%	0,0%

2.23 - Distribuição % dos Vínculos de Servidores das Carreiras da Administração Pública Federal Ativos por grupos de idades (Faixa Etária)

Posição - Dez/2005	(Conclusão)				
	Grupos de Idade (Faixa Etária)				
Cargo / Carreira	Até 30 anos	De 31 a 40 anos	De 41 a 50 anos	De 51 a 60 anos	Mais de 60 anos
ANEEL - Agência Nacional de Energia Elétrica	55,9%	25,3%	15,1%	3,8%	0,0%
- Analista Previdenciário - NS - linha	54,7%	26,4%	15,1%	3,8%	0,0%
- Especialista em Regulação de Serviços Públicos de Energia - NS	39,3%	33,7%	21,3%	5,6%	0,0%
- Técnico Administrativo - NI	90,9%	6,8%	2,3%	0,0%	0,0%
ANSS - Agência Nacional de Saúde Suplementar	55,4%	27,7%	13,8%	3,1%	0,0%
- Analista Previdenciário - NS - linha	48,8%	30,2%	16,3%	4,7%	0,0%
- Especialista em Regulação de Serviços Públicos de Energia - NS	50,6%	30,5%	15,6%	3,2%	0,0%
- Técnico Administrativo - NI	71,4%	19,0%	7,9%	1,6%	0,0%
ANATEL - Agência Nacional de Telecomunicações	57,6%	29,8%	9,4%	3,0%	0,2%
- Especialista Administrativo - NS	54,1%	27,0%	16,2%	2,7%	0,0%
- Especialista em Reg. de Serv. Públicos de Telecomunicação - NS	58,5%	30,0%	7,7%	3,5%	0,3%
- Técnico em Regulação de Serviços Públicos de Telecomunicação - NI	53,2%	32,7%	11,3%	2,8%	0,0%
- Técnico Administrativo - NI	90,0%	6,7%	3,3%	0,0%	0,0%
ANP - Agência Nacional de Petróleo	46,8%	26,1%	18,5%	6,8%	1,8%
- Analista Administrativo - NS	27,9%	32,6%	27,9%	11,6%	0,0%
- Especialista em Geologia e Geofísica do Petróleo e Álcool Comb. e Gás Natural - NS	77,8%	5,6%	5,6%	0,0%	11,1%
- Especialista em Regulação de Petróleo e Derivados, Álcool Comb. e Gás Natural - NS	39,1%	29,7%	21,9%	7,8%	1,6%
- Técnico em Regulação de Petróleo e Derivados, Álcool Comb. e Gás Natural - NI	77,8%	22,2%	0,0%	0,0%	0,0%
- Técnico Administrativo - NI	87,5%	12,5%	0,0%	0,0%	0,0%
ANCINE - Agência Nacional de Cinema	78,9%	15,8%	5,3%	0,0%	0,0%
- Técnico em Reg. de Atividade Cinematográfica e Audiovisual - NI	78,9%	15,8%	5,3%	0,0%	0,0%
ANTT - Agência Nacional de Transportes Terrestres	71,5%	21,6%	5,6%	1,3%	0,0%
- Analista Administrativo - NS	68,8%	18,8%	12,5%	0,0%	0,0%
- Especialista em Reg. de Serviços de Transportes Terrestres - NS	47,1%	44,1%	5,9%	2,9%	0,0%
- Técnico em Reg. de Serviços de Transportes Terrestres - NI	68,9%	22,1%	7,4%	1,6%	0,0%
- Técnico Administrativo - NI	88,6%	11,4%	0,0%	0,0%	0,0%
ANTAQ - Agência Nacional de Transportes Aquaviários	52,4%	27,0%	19,0%	1,6%	0,0%
- Analista Administrativo - NS	43,3%	30,0%	23,3%	3,3%	0,0%
- Especialista em Reg. de Serviços de Transportes Aquaviários - NS	0,0%	100,0%	0,0%	0,0%	0,0%
- Técnico em Reg. de Serviços de Transportes Aquaviários - NI	50,0%	20,0%	30,0%	0,0%	0,0%
- Técnico Administrativo - NI	68,2%	22,7%	9,1%	0,0%	0,0%
Total	8,0%	17,9%	41,7%	27,0%	5,4%

Fonte: SRH/MP

NS - Nível Superior / NI - Nível Intermediário / NA - Nível Auxiliar

Inclui contratos temporários

1 - Os cargos efetivos de Procurador Autárquico, Procurador, Advogado, Assistente Jurídico de autarquias e Fundações Públicas, Procurador e Advogado da Susep e da CVM. (observado o art. 40 e 46 da MP 2048-30/2000) são transformados em cargos de Procurador Federal (MP 2048-26 de 29.06.2000, MP 2048-27 de 28.07.2000 e MP 2048-30 de 26.10.2000)

2 - Os cargos de Farmacêutico - NS 908, Zootecnista - NS 911, Engenheiro Agrônomo - NS 912 e Químico - NS 921 do quadro permanente do MAA foram transformados em cargos de Fiscal de Defesa Agropecuária, conforme Portaria nº 1.766 de 24.11.99. Os atuais cargos efetivos da Carreira de Fiscal de Defesa Agropecuária e de Médico Veterinário - NS 910, cujos ocupantes estejam em efetivo exercício nas atividades de controle, inspeção, fiscalização e defesa agropecuária, do Quadro de Pessoal do MAA, são transformados em cargos de Fiscal Federal Agropecuário, conforme art. 28.º §1º e §2º da MP 2048-26/2000, MP 2048-27 de 28.07.2000 e de 26.10.2000

3 - Polícia Civil do Ex-Território.

4 - Servidores sem vínculo e requisitados de outros órgãos da administração direta, autarquias, fundações, empresas e outras esferas.

5 - Contratado Lei nº 8.745/93, para realização de recenseamento do IBGE.

6 - Corresponde aos cargos de nível superior de Economista, engenheiro, Geógrafo, Pesquisador em Ciências Exatas e da Natureza e Químico; nível intermediário de Desenhista, Técnico em Cartografia e Técnico em Recursos Minerais.

VÍNCULO - Corresponde a um contrato de trabalho de um servidor com um determinado Órgão, podendo este servidor ter um ou no máximo dois contratos (vínculos com o serviço público de acordo com CF de 1998, art.37 inciso XVI).

Tabela 2.24 - Evolução do Quantitativo de Servidores Civis e Aposentados do Poder Executivo - SIAPE

Ano	Evolução do Quantitativo de Servidores Civis Ativos e Aposentados - SIAPE		Servidores Ativos Civis do Poder Executivo e Empregados das Estatais ²
	Ativos ¹	Aposentados	
1988	705.548	-	
1989	712.740	-	1.488.608
1990	628.305	-	1.312.682
1991 ³	598.375	244.875	1.238.817
1992 ⁴	620.870	306.036	1.261.037
1993	592.898	313.734	1.236.538
1994	583.020	323.305	1.216.058
1995	567.689	364.892	1.140.711
1996	554.736	377.899	1.068.063
1997 ⁵	531.725	372.622	994.805
1998	513.720	395.175	919.732
1999	497.125	394.651	871.918
2000	486.912	390.340	809.585
2001	458.743	385.939	776.736
2002	456.741	382.260	796.067
2003	456.980	387.257	801.813
2004	499.138	385.810	869.486
2005 ⁶	508.963	377.059	891.437

Elaborado: SRH/MP.

Fonte: SRH-SEST/MP.

1 - Número de servidores civis ativos do Poder Executivo (administração direta, autarquias e fundações).

- Até 1991, uma parcela significativa destes servidores eram celetistas.

2 - Inclui servidores civis ativos do Poder Executivo e empregados das estatais.

3 - Em 1991 => ocorreu desligamento de servidores - Governo Collor.

4 - Em 1992 => ocorreu a reintegração dos servidores - Governo Collor.

5 - A partir de jun/97 considerado o critério de Força de Trabalho = quantidade de vínculo (-) exercício descentralizado (-) lotação provisória (-) cedido.

Inclui contrato temporário.

6 - Posição de Dez/2005

De 1988 a 2004 foram considerados os quantitativos do mês de dezembro de cada ano.



Tabela 2.25 - Quantitativo (força de trabalho) dos Servidores Públicos Federais Cíveis Ativos do Poder Executivo, por sexo, segundo os grupos de idade (Faixa Etária) - SIAPE

Grupos de Idade (Faixa Etária)	Masculino		Feminino		Total	
	Qtde	%	Qtde	%	Qtde	%
Até 20 anos	706	0,2	413	0,2	1.119	0,2
De 21 a 25 anos	6.071	2,1	5.924	2,6	11.995	2,4
De 26 a 30 anos	14.013	4,9	13.399	6,0	27.412	5,4
De 31 a 35 anos	19.363	6,8	16.050	7,2	35.413	7,0
De 36 a 40 anos	30.869	10,8	24.558	11,0	55.427	10,9
De 41 a 45 anos	51.732	18,1	45.825	20,5	97.557	19,2
De 46 a 50 anos	59.030	20,7	54.814	24,5	113.844	22,4
De 51 a 55 anos	53.774	18,9	36.176	16,2	89.950	17,7
De 56 a 60 anos	31.429	11,0	16.872	7,5	48.301	9,5
De 61 a 65 anos	12.785	4,5	7.023	3,1	19.808	3,9
De 66 a 70 anos	4.816	1,7	2.508	1,1	7.324	1,4
Mais de 70 anos	618	0,2	195	0,1	813	0,2
Total	285.206	100,0	223.757	100,0	508.963	100,0

Fonte: SRH/MP.

Inclui contrato temporário

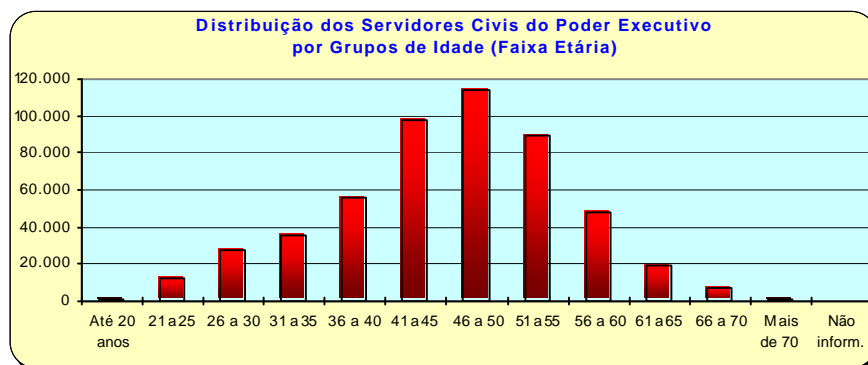

SERVIDORES

Tabela 2.26 - Quantitativo dos Servidores Públicos Civis e Militares do Governo do Distrito Federal por situação de vínculo - SIAPE

Orgãos	Quantitativo de Situação de Vínculo (GDF)			Posição - Dez/2005
	Ativo	Aposentado	Instituidor de Pensão	Total
Corpo de Bombeiros Militar - CBMDF	5.977	1.514	561	8.052
- Bombeiro Militar	5.961	1.514	561	8.036
- Quadro de Pessoal Civil Administrativo	16	-	-	16
Polícia Militar - PMDF	14.953	3.166	1.325	19.444
- Policial Militar	14.890	3.166	1.325	19.381
- Quadro de Pessoal Civil Administrativo	63	-	-	63
Polícia Civil - PCDF	5.010	1.571	647	7.228
- Policial Civil	4.781	1.571	647	6.999
- Quadro de Pessoal Civil Administrativo	229	-	-	229
Sem Informação	-	147	-	147
Total	25.940	6.398	2.533	34.871

Elaborado: SRH/MP.



Tabela 2.27 - Quantitativo dos Servidores Militares dos Ex-Territórios por situação de vínculo - SIAPE

Órgãos	Quantitativo de Situação de Vínculo			Posição - Dez/2005
	Ativo	Aposentado	Instituidor de Pensão	Total
Ex-Território Acre	0	0	442	442
- Nível Superior	-	-	143	143
- Nível Intermediário	-	-	299	299
Ex-Território Amapá	1.127	354	97	1.578
- Nível Superior	157	80	6	243
- Nível Intermediário	970	274	91	1.335
Ex-Território Rondônia	45	508	70	623
- Nível Superior	17	118	7	142
- Nível Intermediário	28	390	63	481
Ex-Território Roraima	885	242	88	1.215
- Nível Superior	147	69	4	220
- Nível Intermediário	738	173	84	995
Ministério da Fazenda¹	1	3.049	8.374	11.424
- Nível Superior	1	1.143	2.188	3.332
- Nível Intermediário	-	1.906	6.186	8.092
Total	2.058	4.153	9.071	15.282

Elaborado: SRH/MP.

1 - Servidores sob supervisão pelo Ministério da Fazenda.

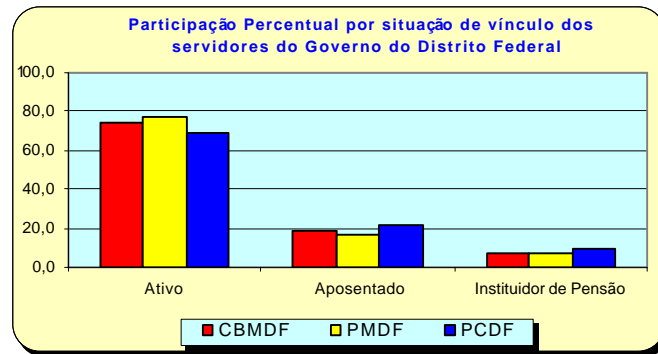
Remuneração

3 Seção

Este tema traz informações sobre:

- A Despesa Média dos Servidores dos Poderes da União por Poder e Situação de Vínculo (ativo, aposentado e instituidor de pensão);
- Distribuição por Faixas de Remuneração;
- A Estrutura Salarial das Carreiras da Administração Pública Federal (Cargo/Carreira) com os vencimentos iniciais, finais e seus percentuais de amplitude.

As fontes dos dados encontrados nesta seção são da Secretaria de Recursos Humanos do Ministério do Planejamento, Orçamento e Gestão através do Sistema Integrado de Administração de Recursos Humanos - SIAPE e Secretaria do Tesouro Nacional do Ministério da Fazenda com Sistema Integrado de Administração Financeira de Pessoal da União - SIAFI.

Tabela 3.1 - Despesa Média com Servidores Federais da União por Poder, de 1995 a 2005, segundo a situação de vínculo - Média 12 meses

Poderes da União	Situação de vínculo	Despesa Média com Servidores Federais da União (R\$ correntes)										
		1995	1996	1997	1998	1999	2000	2001	2002	2003	2004	2005 ³
EXECUTIVO												
- CIVIS¹	Ativos	1.400	1.473	1.620	1.482	1.820	2.153	2.410	3.700	3.513	4.143	4.094
	Aposentados	1.442	1.530	1.611	1.693	1.833	1.914	2.005	2.310	2.416	2.765	3.283
	Inst.Pensão	1.515	1.289	1.229	1.301	1.479	1.582	1.572	1.687	2.048	2.205	1.934
	Total	1.430	1.463	1.551	1.522	1.763	1.961	2.098	2.784	2.782	3.220	3.334
- Banco Central do Brasil ²	Ativos	4.782	5.000	5.529	5.116	5.657	5.855	6.283	6.830	6.819	8.225	10.676
	Aposentados	-	-	8.191	6.261	5.949	6.072	6.908	7.106	7.117	6.679	8.999
	Inst.Pensão	-	-	4.313	2.451	2.250	2.419	2.895	3.144	3.544	4.129	5.183
	Total	4.782	5.000	6.761	5.406	5.655	5.822	6.286	6.810	6.752	7.378	9.702
- Ministério Público da União	Ativos	3.017	3.225	3.572	4.416	3.639	5.177	6.349	9.133	9.937	9.234	10.246
	Aposentados	5.046	3.628	3.809	4.162	4.305	5.953	8.485	13.511	14.805	13.632	11.621
	Inst.Pensão	3.232	2.221	2.076	2.562	2.600	3.213	4.792	7.485	9.096	8.879	8.023
	Total	3.291	3.221	3.504	4.251	3.678	5.164	6.562	9.640	10.529	9.786	10.247
- Empresas Públicas	Ativos	2.089	2.640	2.707	2.748	2.942	3.089	3.639	4.037	4.431	3.902	5.618
- Soc.Economista Mista	Ativos	1.419	2.187	2.419	2.702	2.826	2.985	3.605	4.042	7.110	7.160	7.292
- MILITARES	Ativos	934	941	986	1.422	1.021	1.360	1.493	1.930	1.936	1.913	1.892
	Aposentados	1.703	1.737	1.896	2.225	2.438	2.544	3.724	3.846	4.194	4.405	4.675
	Inst.Pensão	975	966	1.204	1.375	1.512	1.573	1.982	2.205	2.223	2.307	2.628
	Total	1.091	1.113	1.226	1.586	1.447	1.665	2.089	2.411	2.458	2.507	2.626
LEGISLATIVO	Ativos	3.822	4.481	4.994	5.159	5.241	5.230	6.413	6.810	8.648	8.640	9.118
	Aposentados	4.823	5.577	6.231	6.882	5.690	5.342	5.915	8.368	10.230	10.968	12.406
	Inst.Pensão	2.221	2.632	3.114	3.126	2.613	2.711	2.966	4.317	5.353	6.141	7.082
	Total	3.924	4.528	5.057	5.302	5.038	5.342	5.908	6.882	8.543	9.089	9.519
JUDICIÁRIO	Ativos	2.540	2.733	3.393	4.431	4.390	5.108	6.270	6.550	7.125	8.704	8.800
	Aposentados	3.875	3.945	4.618	5.222	6.047	6.185	6.660	8.242	9.641	10.448	10.533
	Inst.Pensão	2.633	2.258	2.725	3.071	3.245	3.555	3.833	4.895	6.428	7.184	7.164
	Total	2.728	2.877	3.534	4.491	4.548	5.193	6.200	6.715	7.423	8.845	8.922
Transferências Intergovernamentais	Total	1.303	911	940	1.036	1.059	1.182	1.261	1.451	-	-	-

Elaborado: SRH/MP.

Fonte: SRH/MP e STN/MF

1 - Inclui Administração Direta, Autarquias, Fundação, MPU e BACEN (inclusive contratos temporários).

2 - Em 1995 e 1996 o regime era celetista.

3 - Despesa Média dos últimos 12 meses

Despesa média corresponde à despesa total dividida pelo número de servidores.

Tabela 3.2 - Despesa Média* com Servidores Federais da União, por poder, segundo a situação de vínculo

Poderes da União	Despesa Média com Servidores Federais da União (R\$ correntes)			
	Ativos	Aposentados	Inst. de Pensão	TOTAL
Executivo ^{1,2}	4.094	3.283	1.934	3.334
- Administração Direta	5.223	3.077	2.204	3.495
- Autarquias	3.302	3.586	3.540	3.385
- Fundações	2.536	2.648	1.953	2.487
Banco Central do Brasil	10.676	8.999	5.183	9.702
Ministério Público da União	10.246	11.621	8.023	10.247
Empresas Públicas	5.618	-	-	5.618
Sociedade Economia Mista	7.292	-	-	7.292
Militares	1.892	4.675	2.628	2.626
Legislativo	9.118	12.406	7.082	9.519
Judiciário	8.800	10.533	7.164	8.922

Elaborado: SRH/MP.

Fonte: SRH/MP. e STN/MF

1- Inclui na Administração direta o MPU.

2- Inclui contratos temporários.

Despesa Média dos últimos 12 meses.

* Corresponde à despesa total dividido pelo número de servidores.



Tabela 3.3 - Distribuição de Servidores Federal Civil do Poder Executivo¹, por situação de vínculo, segundo as faixas de remuneração em % - SIAPE

Posição - Dez/2005

Faixas de Remuneração (R\$ correntes)	Distribuição de Servidores Civis Ativos e Aposentados (%)					
	Ativos (A)		Aposentados (B)		Total (A) + (B)	
	Mês	Média dos 12 últimos meses	Mês	Média dos 12 últimos meses	Mês	Média dos 12 últimos meses
Até 598,03	2,0	1,8	0,0	0,1	1,2	1,0
De 598,04 a 600	0,0	0,1	0,0	0,0	0,0	0,1
De 601 a 700	0,1	0,2	0,0	0,1	0,1	0,2
De 701 a 800	1,0	1,0	0,1	0,2	0,6	0,6
De 801 a 900	0,6	0,8	0,2	1,1	0,4	1,0
De 901 a 1.000	0,7	1,4	2,3	3,3	1,3	2,2
De 1.001 a 1.100	1,6	2,1	6,5	5,8	3,7	3,7
De 1.101 a 1.200	3,8	3,4	4,7	4,6	4,2	3,9
De 1.201 a 1.300	3,2	3,1	5,8	5,7	4,3	4,2
De 1.301 a 1.400	2,6	2,6	6,2	6,3	4,2	4,2
De 1.401 a 1.500	5,7	6,2	5,9	6,1	6,4	6,1
De 1.501 a 2.000	22,3	22,0	22,8	23,7	21,6	22,8
De 2.001 a 2.500	16,8	16,3	12,7	12,1	14,9	14,5
De 2.501 a 3.000	8,4	8,4	7,0	6,4	7,7	7,5
De 3.001 a 3.500	5,2	4,8	4,1	3,9	4,9	4,4
De 3.501 a 4.500	6,3	6,6	5,9	5,7	6,4	6,2
De 4.501 a 5.500	6,3	5,8	2,9	2,6	4,9	4,4
De 5.501 a 6.500	4,0	4,0	2,4	2,4	3,4	3,3
De 6.501 a 7.500	2,4	2,4	2,6	2,6	2,5	2,5
De 7.501 a 8.500	2,2	2,1	1,2	1,2	1,8	1,7
Acima de 8.500	4,8	4,8	6,5	6,3	5,7	5,4
Total	100,0	100,0	100,0	100,0	100,0	100,0

Fonte: SRH/MP.

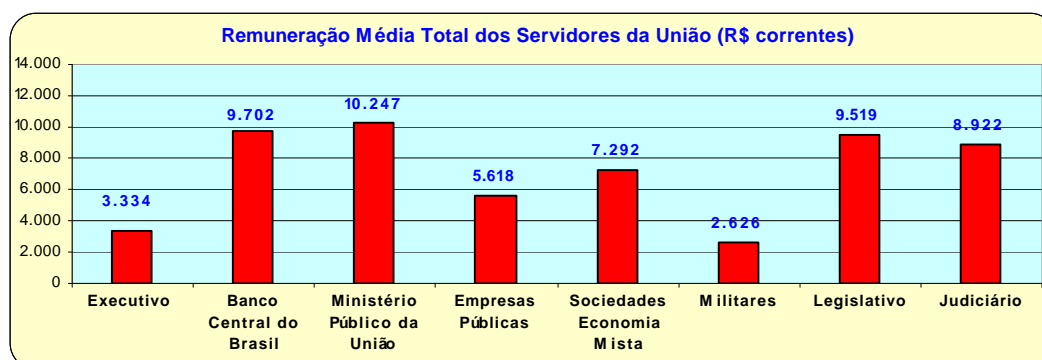
1 - Inclui administração direta, fundações e autarquias do Poder Executivo.

Não inclui: MPU, BACEN, Empresas Públicas, Sociedades de Economia Mista, que recebem recurso do tesouro.

Tabela 3.4 - Estrutura Salarial das Carreiras da Administração Pública Federal - SIAPE

Posição - Dez/2005	Cargo / Carreira	Vencimentos (R\$ correntes)		
		Inicial	Final (*)	% de Amplitude (**)
Gestão				
	- Analista de Planejamento e Orçamento - NS	6.810,38	9.447,55	39
	- Analista de Finanças e Controle - NS	6.810,39	9.447,55	39
	- Especialista em Políticas Públicas e Gestão Governamental - NS	6.810,39	9.447,55	39
	- Analista de Comércio Exterior - NS	6.810,39	9.447,55	39
	- Técnico de Planejamento P-1501 do Grupo TP-1500 - NS	6.810,39	9.447,55	39
	- Técnico de Planejamento e Pesquisa do IPEA - NS	6.810,39	9.447,55	39
	- Cargos de Nível Superior do IPEA - NS	6.810,40	9.447,55	39
	- Cargos de Nível Intermediário do IPEA - NI	3.143,15	4.343,91	38
	- Técnico Planejamento e Orçamento	3.143,15	4.343,91	38
	- Técnico de Finanças e Controle	3.143,15	4.343,91	38
Auditoria				
	- Auditor-Fiscal da Receita Federal 1 - NS	7.531,15	9.928,31	32
	- Técnico da Receita Federal	3.937,83	5.182,09	32
	- Auditor-Fiscal da Previdência Social - NS	7.531,15	9.928,31	32
	- Auditor-Fiscal do Trabalho - NS	7.531,15	9.928,31	32
Diplomacia - MRE				
	- 3º Secretário a Ministro 1ª Classe - NS	4.941,05	7.100,63	44
	- Oficial de Chancelaria - NS	2.766,92	3.821,56	38
	- Assistente de Chancelaria - NI	598,03	1.409,47	136
Jurídica				
	- Procurador Federal - NS	7.872,88	9.822,85	25
	- Procurador da Fazenda Nacional - NS	7.872,88	9.822,85	25
	- Advogado da União - AGU - NS	7.872,88	9.822,85	25
	- Procuradores da Procuradoria Especial da Marinha - NS	7.872,88	9.822,85	25
	- Defensor Público da União - NS	7.872,88	9.822,85	25
	- Quadro Suplementar em Extinção	7.872,88	9.822,85	25
Advocacia-Geral da União-AGU				
	- Quadro de Pessoal da AGU - NS	2.721,77	3.690,74	36
	- Quadro de Pessoal da AGU - NI	1.836,17	2.210,31	20
	- Quadro de Pessoal da AGU - NA	1.387,97	1.469,17	6
Polícia Federal - DPF				
	- Delegado	8.355,42	11.083,19	33
	- Perito	8.355,42	11.083,19	33
	- Escrivão	5.047,37	7.199,64	43
	- Agente de Polícia	5.047,37	7.199,64	43
	- Papiloscopista da Polícia Federal	5.047,37	7.199,64	43
	- Agente Penitenciário Federal - NI	3.269,87	3.341,77	2
Plano Especial de Cargos do Departamento da Polícia Federal				
	- Nível Superior - NS	1.940,27	3.161,34	63
	- Nível Intermediário - NI	1.733,27	2.134,07	23
	- Nível Auxiliar - NA	1.621,07	1.621,07	0
Polícia Rodoviária Federal				
	- Policial Rodoviário Federal - NI	4.989,89	6.243,81	25
Plano Especial de Cargos do Departamento da Polícia Rodoviária Federal				
	- Nível Superior - NS	1.940,27	3.161,34	63
	- Nível Intermediário - NI	1.733,27	2.134,07	23
	- Nível Auxiliar - NA	1.621,07	1.621,07	0
Pesquisa em Ciência & Tecnologia - C&T				
	- Tecnologista/Analista - Sem Titulação - NS	2.249,79	3.804,26	69
	- Tecnologista/Analista - Com Doutorado - NS	4.622,62	6.425,33	39
	- Tecnologista/Analista - Com Mestrado - NS	3.295,89	5.114,80	55
	- Tecnologista/Analista - Com Aperfeiçoamento ou Especialização - NS	2.600,92	4.478,25	72
	- Pesquisador - com doutorado - NS	4.622,62	6.425,33	39
	- Pesquisador - com mestrado - NS	3.295,89	5.114,80	55
	- Assistente/Técnico - com aperfeiçoamento ou especialização - NI	1.434,27	2.273,75	59
	- Assistente/Técnico - sem Certificado - NI	1.240,93	1.936,04	56
	- Auxiliar/Aux.Técnico - com aperfeiçoamento ou especialização - NA	815,07	1.041,10	28
	- Auxiliar/Aux.Técnico - sem Certificado - NA	704,26	891,43	27
Tecnologia Militar				
	- Analista - NS	2.735,71	4.644,61	70
	- Engenheiro - NS	2.735,71	4.644,61	70

Tabela 3.4 - Estrutura Salarial das Carreiras da Administração Pública Federal - SIAPE

Posição - Dez/2005

(Continuação)

Cargo / Carreira	Vencimentos (R\$ correntes)		
	Inicial	Final (*)	% de Amplitude (**)
Plano Especial de Cargos da Agência Brasileira de Inteligência - ABIN			
Grupo Informações			
- Analista de Informações - NS	4.007,79	5.928,04	48
- Nível Superior do Grupo Informações - NS	4.007,79	5.928,04	48
- Assistente de Informações - NI	1.659,57	2.530,87	53
- Nível Intermediário do Grupo Informações- NI	1.659,57	2.530,87	53
Grupo Apoio			
- Nível Superior - NS	2.952,28	3.913,51	33
- Nível Intermediário - NI	1.312,27	1.765,27	35
- Nível Auxiliar - NA	787,67	1.003,63	27
Reforma Agrária			
- Engenheiro Agrônomo da Carreira de Perito Federal Agrário - NS	3.580,88	6.403,59	79
Plano de Carreira dos Cargos de Reforma e Desenvolvimento Agrário			
- Nível Superior - NS	2.838,05	5.030,04	77
- Nível Intermediário - NI	1.600,67	2.658,41	66
- Nível Auxiliar - NA	1.571,87	1.754,87	12
Fiscalização			
- Médico do Trabalho - 40 horas -Mtb- NS	5.111,07	5.714,37	12
- Médico do Trabalho - 20 horas -Mtb- NS	2.621,67	2.887,12	10
- Fiscal Federal Agropecuário - NS	4.339,33	6.293,02	45
- Supervisor Médico Pericial - NS	3.861,91	5.841,85	51
- Perito Médico da Previdência Social - 40 horas - NS	3.861,91	5.841,85	51
- Perito Médico da Previdência Social - 20 horas - NS	2.340,48	3.330,44	42
Docente - MEC			
- Professor Superior (Auxiliar a Titular) - 40 horas - NS	1.406,87	4.590,87	226
- Professor de 1º e 2º graus (A a Titular) - 40 horas - NI	1.412,47	3.547,79	151
Comissão de Valores Mobiliário - CVM			
- Inspetor e Analista - NS	6.810,39	9.447,55	39
- Agente Executivo - NI	3.143,15	4.343,91	38
- Auxiliar de Serviços Gerais - NI	1.901,36	2.645,04	39
Imprensa Nacional			
- Cargos de Nível Superior - NS	3.309,87	4.000,04	21
- Cargos de Nível Intermediário - NI	3.102,87	3.329,41	7
- Cargos de Nível Auxiliar - NA	2.990,87	2.990,87	0
Superintendência de Seguros Privados - SUSEP			
- Analista Técnico - NS	6.810,39	9.447,55	39
- Cargos de Nível Intermediário - NI	3.143,15	4.343,91	38
Saúde - Opção art. 1º § 3º Lei 10.483 de 03.07.2002			
- Médico - 40 horas - NS	2.133,67	3.836,83	80
- Médico de Saúde Pública - 40 horas - NS	2.133,67	3.836,83	80
- Médico de Saúde Pública - 20 horas - NS	1.353,67	2.307,85	70
- Sanitarista - NS	1.573,16	2.778,31	77
Seguridade Social e do Trabalho			
- Cargos de Nível Superior - NS	1.353,67	2.307,85	70
- Cargos de Nível Intermediário - NI	1.156,27	1.496,68	29
- Cargos de Nível Auxiliar - NA	1.106,47	1.146,87	4
Técnico-Administrativos e Técnico-Marítimos das Instituições Fed. de Ensino - IFES			
- Técnico-Administrativos e de Técnico-Marítimos - Nível Classificação: E	1.327,72	2.650,00	100
- Técnico-Administrativos e de Técnico-Marítimos - Nível Classificação: D	1.153,53	2.294,14	99
- Técnico-Administrativos e de Técnico-Marítimos - Nível Classificação: C	1.003,27	1.987,17	98
- Técnico-Administrativos e de Técnico-Marítimos - Nível Classificação: B	873,66	1.722,37	97
- Técnico-Administrativos e de Técnico-Marítimos - Nível Classificação: A	761,85	1.493,95	96
Plano de Classificação de Cargos - PCC			
- Cargos de Nível Superior - NS	1.340,27	2.030,44	51
- Cargos de Nível Intermediário - NI	1.133,27	1.359,81	20
- Cargos de Nível Auxiliar - NA	1.021,07	1.021,07	0

REMUNERAÇÃO

Tabela 3.4 - Estrutura Salarial das Carreiras da Administração Pública Federal - SIAPE

Posição - Dez/2005	Cargo / Carreira	Vencimentos (R\$ correntes)		
		Inicial	Final (*)	% de Amplitude (**)
Ministério da Agricultura, Pecuária e Abastecimento - MAPA				
	- Agente de Inspeção Sanitária e Industrial de Produtos de Origem Animal - NI	2.491,87	3.252,20	31
	- Agente de Atividades Agropecuárias - NI	2.491,87	3.252,20	31
DACTA - Grupo de Defesa Aérea e Controle do Tráfego Aéreo				
	- Cargos de Nível Superior - NS	5.550,95	6.195,96	12
	- Cargos de Nível Intermediário - NI	3.479,40	3.675,02	6
Banco Central do Brasil - BACEN / MF				
	- Analista - NS	6.292,49	10.193,53	62
	- Procurador - NS	7.872,88	9.822,85	25
	- Técnico - NI	3.154,03	5.094,98	62
Meio-Ambiente - MAA				
	- Analista Ambiental - NS	2.865,38	5.674,46	98
	- Analista Administrativo - NS	2.865,38	5.674,46	98
	- Gestor Ambiental - NS	2.865,38	5.674,46	98
	- Gestor Administrativo - NS	2.865,38	5.674,46	98
	- Técnico Ambiental - NI	1.426,40	2.637,39	85
	- Técnico Administrativo - NI	1.426,40	2.637,39	85
	- Auxiliar Administrativo - NA	1.022,22	1.503,76	47
	- Quadro de Pessoal do Ministério do Meio Ambiente e do IBAMA - NS	1.499,07	2.354,04	57
	- Quadro de Pessoal do Ministério do Meio Ambiente e do IBAMA - NI	1.123,87	1.421,41	26
	- Quadro de Pessoal do Ministério do Meio Ambiente e do IBAMA - NA	999,07	1.038,87	4
Previdência - MPAS				
	- Analista Previdenciário e Cargos de Nível Superior - NS	1.408,63	2.285,85	62
	- Técnico Previdenciário e Cargos de Nível Intermediário - NI	1.171,07	1.474,68	26
	- Cargos de Nível Auxiliar - NA	1.104,67	1.124,87	2
Seguro Social				
	- Analista Previdenciário e Cargos de Nível Superior - NS	1.703,66	3.006,16	76
	- Técnico Previdenciário e Cargos de Nível Intermediário - NI	1.171,07	1.966,68	68
	- Cargos de Nível Auxiliar - NA	1.104,67	1.227,47	11
Secretaria do Patrimônio da União - SPU / MP				
	- Cargos de Nível Superior - NS	2.439,87	3.130,04	28
	- Cargos de Nível Intermediário - NI	1.789,87	2.016,41	13
	- Cargos de Nível Auxiliar - NA	1.389,87	1.389,87	0
Departamento Nacional de Produção Mineral - DNPM / MME				
	- Especialista em Recursos Minerais - NS	3.547,86	8.559,02	141
	- Analista Administrativo - NS	2.966,53	6.241,07	110
	- Técnico Administrativo - NI	1.458,97	2.615,17	79
	- Técnico em Atividade de Mineração - NI	2.247,47	3.750,53	67
Plano Especial de Cargos do Depart. Nac. de Produção Mineral- DNPM / MME				
	- Nível Superior - NS (previsto art. 15º da Lei 11.046/2004)	2.674,89	6.029,68	125
	- Nível Intermediário - NI (previsto art. 15º da Lei 11.046/2004)	1.490,95	2.934,54	97
	- Nível Superior - NS (previsto art. 3º da Lei 11.046/2005)	2.483,31	4.032,61	62
	- Nível Intermediário - NI (previsto art. 3º da Lei 11.046/2006)	1.466,29	2.333,94	59
	- Nível Auxiliar - NA (previsto art. 3º da Lei 11.046/2007)	1.150,64	1.432,22	24
Departamento Nacional de Infra-Estrutura de Transportes - DNIT				
	- Analista de Infra-Estrutura de Transportes - NS	3.299,08	5.268,38	60
	- Analista Administrativo - NS	2.551,57	4.226,68	66
	- Técnico Administrativo - NI	1.339,36	2.040,54	52
	- Técnico de Suporte à Infra-Estrutura de Transportes - NI	1.723,21	3.070,49	78
Plano Especial de Cargos do Depart. Nac. de Infra-Estrutura de Transportes/DNIT				
	- Nível Superior - NS (previsto art. 15º da Lei 11.171/2005)	2.674,89	6.029,68	125
	- Nível Intermediário - NI (previsto art. 15º da Lei 11.171/2005)	1.490,95	2.934,54	97
	- Nível Superior - NS (previsto art. 3º da Lei 11.171/2005)	2.483,31	4.727,08	90
	- Nível Intermediário - NI (previsto art. 3º da Lei 11.171/2005)	1.466,29	2.333,94	59
	- Nível Auxiliar - NA (previsto art. 3º da Lei 11.171/2005)	1.150,64	1.432,22	24

Tabela 3.4 - Estrutura Salarial das Carreiras da Administração Pública Federal - SIAPE

Posição - Dez/2005	Cargo / Carreira	Vencimentos (R\$ correntes)		
		Inicial	Final (*)	% de Amplitude (**)
Agências Reguladoras				
ANATEL - Agência Nacional de Telecomunicações				
	- Especialista em Regulação de Serviços Públicos de Telecomunicações - NS	3.838,53	8.868,08	131
	- Analista Administrativo - NS	3.257,20	7.065,23	117
	- Técnico em Regulação de Serviços Públicos de Telecomunicações - NI	1.878,70	3.918,37	109
	- Técnico Administrativo - NI	1.598,98	3.024,02	89
ANCINE - Agência Nacional de Cinema				
	- Especialista em Regulação da Atividade Cinematográfica e Audiovisual - NS	3.838,53	8.868,08	131
	- Analista Administrativo - NS	3.257,20	7.065,23	117
	- Técnico em Regulação da Atividade Cinematográfica e Audiovisual - NI	1.878,70	3.918,37	109
	- Técnico Administrativo - NI	1.598,98	3.024,02	89
ANEEL - Agência Nacional de Energia Elétrica				
	- Especialista em Regulação de Serviços Públicos de Energia -NS	3.838,53	8.868,08	131
	- Analista Administrativo - NS	3.257,20	7.065,23	117
	- Técnico Administrativo - NI	1.598,98	3.024,02	89
ANP - Agência Nacional do Petróleo				
	- Especialista em Geologia e Geofísica do Petróleo e Álcool Combustível e Gás Natural -NS	3.838,53	8.868,08	131
	- Especialista em Regulação de Petróleo e Derivados, Álcool Combustível e Gás Natural -NS	3.838,53	8.868,08	131
	- Analista Administrativo - NS	3.257,20	7.065,23	117
	- Técnico em Regulação de Petróleo e Derivados, Álcool Combustível e Gás Natural -NI	1.878,70	3.918,37	109
	- Técnico Administrativo - NI	1.598,98	3.024,02	89
ANSS - Agência Nacional de Saúde Suplementar				
	- Especialista em Regulação de Saúde Suplementar - NS	3.838,53	8.868,08	131
	- Analista Administrativo - NS	3.257,20	7.065,23	117
	- Técnico em Regulação de Saúde Suplementar - NI	1.878,70	3.918,37	109
	- Técnico Administrativo - NI	1.598,98	3.024,02	89
ANTAQ - Agência Nacional de Transportes Aquaviários				
	- Especialista em Regulação de Serviços de Transportes Aquaviários - NS	3.838,53	8.868,08	131
	- Analista Administrativo - NS	3.257,20	7.065,23	117
	- Técnico em Regulação de Serviços de Transportes Aquaviários - NI	1.878,70	3.918,37	109
	- Técnico Administrativo - NI	1.598,98	3.024,02	89
ANTT - Agência Nacional de Transportes Terrestres				
	- Especialista em Regulação de Serviços de Transportes Terrestres -NS	3.838,53	8.868,08	131
	- Analista Administrativo - NS	3.257,20	7.065,23	117
	- Técnico em Regulação de Serviços de Transportes Terrestres - NI	1.878,70	3.918,37	109
	- Técnico Administrativo - NI	1.598,98	3.024,02	89
ANVISA - Agência Nacional de Vigilância Sanitária				
	- Especialista em Regulação e Vigilância Sanitária -NS	3.838,53	8.868,08	131
	- Analista Administrativo - NS	3.257,20	7.065,23	117
	- Plano Especial de Cargos da Agência Nacional de Vigilância Sanitária - Médico 40 hs - NS	2.483,31	4.032,61	62
	- Plano Especial de Cargos da Agência Nacional de Vigilância Sanitária - Médico 20 hs - NS	1.521,79	2.296,44	51
	- Plano Especial de Cargos da Agência Nacional de Vigilância Sanitária - NS	2.483,31	4.032,61	62
	- Plano Especial de Cargos da Agência Nacional de Vigilância Sanitária - NI	1.466,29	2.333,94	59
	- Técnico Administrativo - NI	1.598,98	3.024,02	89
	- Técnico em Regulação e Vigilância Sanitária - NI	1.878,70	3.918,37	109
	- Plano Especial de Cargos da Agência Nacional de Vigilância Sanitária - NA	1.150,64	1.432,22	24
ANA - Agência Nacional de Água				
	- Especialista em Recursos Hídricos - NS	3.547,86	8.868,08	150
	- Especialista em Geoprocessamento - NS	3.547,86	8.868,08	150
	- Analista Administrativo - NS	3.257,20	7.065,23	117
	- Técnico Administrativo - NI	1.598,98	3.024,02	89

Fonte: SRH/MP.

NS - Nível Superior / NI - Nível Intermediário / NA - Nível Auxiliar

(*) Limitado ao subsídio mensal dos Ministros do Supremo Tribunal Federal (art.1 da Emenda Constitucional nº 41 de 19.12.2003).

(**) A amplitude corresponde à diferença percentual entre a menor e a maior remuneração de uma carreira

Inicial - É o vencimento básico corresponde classe e padrão inicial de cada cargo público.

Final - É o limite máximo do maior vencimento fixado no art. 1º da EC nº 41, de 19.12.2003 e CF art.37 inciso XI.

Todas as Legislações pertinentes (Decretos Leis, Leis, Leis Delegadas, Medidas Provisórias, Portaria, Resoluções, Atos Regimentar) aos cargos/carreiras. acima, encontram-se na Tabela de Remuneração dos Servidores Públicos Federais (<http://www.servidor.gov.br/publicacao/index.htm>)

REMUNERAÇÃO

Tabela 3.5 - Estrutura Salarial das Carreiras do Governo do Distrito Federal - SIAPE

Cargo / Carreira / Posto / Graduação	Vencimentos (R\$ correntes)		
	Inicial	Final	% de Amplitude ¹
Corpo de Bombeiros e Polícia Militar do Distrito Federal (Oficiais)			
- Superiores	7.606,45	9.059,98	19
- Intermediários	6.305,81	6.305,81	0
- Subalternos	5.016,01	5.367,76	7
Corpo de Bombeiros e Polícia Militar do Distrito Federal (Praqas)			
- Especiais	1.836,77	3.910,86	113
- Graduados	2.178,02	4.057,86	86
- Demais Praças	1.332,37	1.951,92	46
Polícia Civil do Distrito Federal			
- Delegado - NS	8.355,42	11.083,19	33
- Perito Criminal e Perito Médico-Legista - NS	8.355,42	11.083,19	33
- Agente, Escrivão, Papiloscopista, e Agente Penitenciário - NI	5.062,17	7.199,64	42

Fonte: SRH/MP.

NS - Nível Superior / NI - Nível Intermediário

1 - A amplitude corresponde à diferença percentual entre a menor e a maior remuneração de uma carreira

Concursos

4 Seção

As informações apresentadas nesta seção dizem respeito ao Ingresso no Serviço Público Federal (através de concurso Público) por:

- Carreira/Cargos;
- Nível de escolaridade do cargo;
- Idade média;
- Contratação Temporária.

A fonte dos dados encontrado nesta seção são da Secretaria de Recursos Humanos do Ministério do Planejamento, Orçamento e Gestão através do Sistema Integrado de Administração de Recursos Humanos - SIAPE.

Tabela 4.1 - Ingressos no Serviço Público Federal - por concurso público - SIAPE

Cargo / Carreira	(Continua)											Total
	1995	1996	1997	1998	1999	2000	2001	2002	2003	2004	2005 ¹	
Gestão	163	370	334	565	308	-	75	2	80	516	254	2.667
- Analista de Comércio Exterior - NS	-	-	-	-	87	-	75	-	42	15	-	219
- Analista de Planejamento Orçamento - NS	-	39	28	92	94	-	-	-	-	98	-	351
- Analista de Finanças e Controle - NS	45	83	92	176	-	-	-	1	38	249	229	913
- Especialista Políticas Pub Gestão Governamental - NS	-	52	84	106	127	-	-	1	-	115	6	491
- Técnico de Planejamento e Pesquisa - IPEA - NS	-	33	25	36	-	-	-	-	-	-	-	94
- Técnico de Finanças e Controle - NI	114	163	104	155	-	-	-	-	-	-	-	536
- Cargos de Nível Superior do IPEA	-	-	1	-	-	-	-	-	-	-	19	20
- Cargos de Nível Intermediário do IPEA	4	-	-	-	-	-	-	-	-	39	-	43
Auditoria	2.507	624	1.569	1.100	681	3	122	9	31	1.120	54	7.820
- Auditor-Fiscal da Receita Federal - NS	271	1	1.174	133	577	2	-	5	12	241	-	2.416
- Técnico da Receita Federal	1.304	135	200	503	-	1	-	4	17	502	-	2.666
- Auditor-Fiscal da Previdência Social - NS	400	5	179	421	-	-	122	-	2	234	-	1.363
- Auditor-Fiscal do Trabalho - Segurança no Trabalho - NS	-	-	-	40	19	-	-	-	-	-	-	59
- Auditor-Fiscal do Trabalho - Legislação do Trabalho - NS	532	483	16	3	85	-	-	-	-	143	54	1.316
Diplomacia	18	84	33	159	22	25	31	-	3	49	290	714
- 3º Secretário a Ministro 1ª Classe - NS	12	43	33	28	20	25	31	-	3	49	25	269
- Oficial de Chancelaria - NS	5	41	-	131	2	-	-	-	-	-	186	365
- Assistente de Chancelaria - NI	1	-	-	-	-	-	-	-	-	-	79	80
Jurídica	137	148	363	297	22	628	220	8	621	387	398	3.229
- Procurador Autárquico do INSS - NS	2	3	180	121	1	201	-	-	-	-	-	508
- Procurador Federal - NS	-	-	-	-	-	-	1	8	346	382	16	753
- Procurador da Fazenda Nacional - NS	7	-	-	73	-	-	-	-	105	5	56	246
- Advogado/Assistente Jurídico AGU - NS	-	33	1	-	-	421	219	-	170	-	324	1.168
- Advogado/Procurador de Autarquias e Fundações - NS	128	112	182	103	21	6	-	-	-	-	-	552
- Defensor Público - NS	-	-	-	-	-	-	-	-	-	-	2	2
Polícia Federal	131	512	1.013	111	676	116	21	4	741	84	720	4.129
- Delegado -NS	46	132	17	14	170	25	4	-	168	21	-	597
- Perito - NS	21	76	12	5	29	-	-	-	76	16	56	291
- Papiloscopista - NI	-	-	-	-	28	-	-	1	2	-	277	308
- Escrivão	64	40	399	29	3	66	2	-	211	25	1	840
- Agente	-	264	585	63	446	25	15	3	284	22	386	2.093
Plano Especial do Departamento da Polícia Federal³	-	-	-	-	-	-	-	-	-	1.356	303	1.659
- Cargos de Nível Superior	-	-	-	-	-	-	-	-	-	129	65	194
- Cargos de Nível Intermediário	-	-	-	-	-	-	-	-	-	1.227	238	1.465
- Cargos de Nível Auxiliar	-	-	-	-	-	-	-	-	-	-	-	0
Pesquisa em Ciência & Tecnologia	597	666	266	327	66	49	7	1	80	408	334	2.801
- Analista - NS	29	85	48	71	9	8	-	1	56	99	99	505
- Tecnologista - NS	88	140	106	90	11	1	-	-	18	91	127	672
- Pesquisador - NS	61	60	57	60	1	39	7	-	-	46	25	356
- Assistente - NI	168	161	21	43	12	-	-	-	-	-	-	405
- Técnico - NI	134	218	34	62	33	1	-	-	6	172	83	743
- Auxiliar Técnico - NA	5	2	-	-	-	-	-	-	-	-	-	7
- Auxiliar - NA	112	-	-	1	-	-	-	-	-	-	-	113
Reforma Agrária	-	-	71	-	1	-	-	-	-	321	151	544
- Engenheiro Agrônomo - NS	-	-	71	-	-	-	-	-	-	104	58	233
- Cargos de Nível Superior	-	-	-	-	1	-	-	-	-	217	93	311
- Cargos de Nível Intermediário	-	-	-	-	-	-	-	-	-	-	-	0
- Cargos de Nível Auxiliar	-	-	-	-	-	-	-	-	-	-	-	0
Fiscalização	-	1	1	217	16	-	-	-	73	173	1.375	1.856
- Médico do Trabalho - 40 horas Mtb - NS	-	-	-	47	15	-	-	-	-	-	-	62
- Supervisor Médico Pericial - NS	-	-	-	170	1	-	-	-	-	-	-	171
- Perito Médico da Previdência Social - NS	-	-	-	-	-	-	-	-	-	-	1.273	1.273
- Engenheiro Agrônomo - MAARA - NS	-	1	1	-	-	-	-	-	-	-	-	2
- Fiscal Federal Agropecuário	-	-	-	-	-	-	-	-	73	173	102	348

Tabela 4.1 - Ingressos no Serviço Público Federal - por concurso público - SIAPE

Cargo / Carreira	(Conclusão)											Total
	1995	1996	1997	1998	1999	2000	2001	2002	2003	2004	2005 ¹	
Docente	2.604	3.131	3.387	3.124	620	601	122	6	472	2.287	2.153	18.507
- Professor Superior - NS	1.509	1.950	2.411	2.140	537	522	119	6	267	1.770	1.497	12.728
- Professor de 1º e 2º graus - NS	1.095	1.181	976	984	83	79	3	-	205	517	656	5.779
CVM - Comissão de Valores Mobiliários	27	18	26	23	-	-	29	-	-	-	87	210
- Advogado - NS	1	-	6	6	-	-	-	-	-	-	-	13
- Analista - NS	7	10	8	12	-	-	13	-	-	-	57	107
- Inspetor - NS	3	8	12	5	-	-	16	-	-	-	30	74
- Cargos de Nível Intermediário - NI	16	-	-	-	-	-	-	-	-	-	-	16
SUSEP - Superintendência de Seguros Privados	-	43	1	-	15	-	11	-	-	-	-	70
- Analista Técnico - NS	-	34	-	-	12	-	11	-	-	-	-	57
- Procurador Autárquico - NS	-	9	-	-	3	-	-	-	-	-	-	12
- Cargos de Nível Intermediário - NI	-	-	1	-	-	-	-	-	-	-	-	1
PCC - Plano de Classificação de Cargos	13.258	3.388	1.989	1.892	117	67	2	-	-	544	426	21.683
- Cargos de Nível Superior - NS	3.447	1.695	854	794	32	18	-	-	-	381	324	7.545
- Cargos de Nível Intermediário - NI	8.059	1.328	1.041	1.024	83	49	2	-	-	163	102	11.851
- Cargos de Nível Auxiliar - NA	1.752	365	94	74	2	-	-	-	-	-	-	2.287
Técnico-Administrativos e Técnico-Marítimos das IFES	-	-	-	-	-	-	-	-	3.470	6.719	1.702	11.891
- Cargos de Nível Superior	-	-	-	-	-	-	-	-	1.212	2.459	541	4.212
- Cargos de Nível Intermediário	-	-	-	-	-	-	-	-	2.258	4.257	1.161	7.676
- Cargos de Nível Auxiliar	-	-	-	-	-	-	-	-	-	3	-	3
Ministério da Justiça	-	-	-	-	-	-	-	-	-	-	-	-
- Policial Rodoviário Federal - NI	233	942	2	-	383	35	20	-	35	365	1.487	3.502
Ministério do Meio Ambiente⁴	-	-	-	-	-	-	-	-	271	-	669	940
- Analista Ambiental - NS	-	-	-	-	-	-	-	-	271	-	669	940
Previdenciária⁵	-	-	-	-	-	-	-	-	1.343	95	-	1.438
- Analista Previdenciário - NS	-	-	-	-	-	-	-	-	612	40	-	652
- Técnico Previdenciário - NI	-	-	-	-	-	-	-	-	731	55	-	786
Seguro Social⁶	-	-	-	-	-	-	-	-	-	1.695	968	2.663
- Analista Previdenciário - NS	-	-	-	-	-	-	-	-	-	663	314	977
- Técnico Previdenciário - NI	-	-	-	-	-	-	-	-	-	1.032	654	1.686
Agência Nacional de Águas⁷	-	-	-	-	-	-	-	-	-	-	2	2
- Especialista em GeoProcessamento - NS	-	-	-	-	-	-	-	-	-	-	1	1
- Especialista em Recursos Hídricos - NS	-	-	-	-	-	-	-	-	-	-	1	1
Agências Reguladoras⁸	-	-	-	-	-	-	-	-	-	-	1.082	1.082
- Especialista em Regulação - NS	-	-	-	-	-	-	-	-	-	-	552	552
- Analista Administrativo - NS	-	-	-	-	-	-	-	-	-	-	142	142
- Técnico em Regulação - NI	-	-	-	-	-	-	-	-	-	-	106	106
- Técnico Administrativo - NI	-	-	-	-	-	-	-	-	-	-	282	282
HFA - Hospital das Forças Armadas⁹	-	-	-	-	-	-	-	-	-	-	1	1
- Cargos de Nível Superior - NS	-	-	-	-	-	-	-	-	-	-	-	0
- Cargos de Nível Intermediário - NI	-	-	-	-	-	-	-	-	-	-	1	1
Total²	19.675	9.927	9.055	7.815	2.927	1.524	660	30	7.220	16.122	12.453	87.408
Governo do Distrito Federal	-	-	-	-	-	-	-	-	-	-	-	-
- Policial Militar	-	-	-	-	-	-	-	-	3	18	31	52
- Policial Civil	-	-	-	-	-	-	-	-	3	8	6	17
- Corpo de Bombeiro	-	-	-	-	-	-	-	-	-	6	3	9

Fonte: SRH/MP

NS - Nível Superior / NI - Nível Intermediário / NA - Nível Auxiliar (Nível de escolaridade do Cargo).

(1) - Posição: Dezembro/2005. (acumulado no ano)

(2) - Total sem Governo do Distrito Federal.

(3) - Criado pela lei nº 10.682 de 28/05/2003

(4) - Criado pela lei nº 10.410 de 11/01/2002

(5) - Estruturado pela lei nº 10.355 de 26/12/2001 e reestruturado pelas leis nº 10.855 de 01/04/2004 e nº 10.667 de 14/05/2003

(6) - Criado pela lei nº 10.855 de 01/04/2004

(7) - Criado pela lei nº 9.984 de 17/07/2000

(8) - Pertence a esse grupo: ANCINE, ANEEL, ANP, ANVS, ANSS, ANTT, ANTAQ e ANATEL

(9) - Criado pela lei nº 10.225 de 15/05/2001 e reestruturado pela lei nº 10.768 de 19/11/2003

Obs.: Em 2000, 2001 e 2002 estão sendo consideradas as informações que constam no cadastro SIAPE, entretanto, poderá haver a não consistência das informações de ingresso no Serviço Público Federal por concurso (Quantitativos - Cargos/Carreiras), devido a não obrigatoriedade no preenchimento, pelo órgão de origem, do campo ingresso no serviço público.

Tabela 4.2 - Ingressos no Serviço Público Federal no Plano de Classificação de Cargos - PCC, por concurso público - SIAPE

	1995	1996	1997	1998	1999	2000	2001	2002	2003	2004	2005 ¹	Total
- Nível Superior (NS)	3.447	1.695	854	794	32	18	0	0	0	381	324	7.545
- Administrador	241	58	20	15	-	-	-	-	-	17	33	384
- Assistente Social	72	36	44	42	1	-	-	-	-	5	8	208
- Bibliotecário / Bibliotecário-documentalista	65	123	48	33	1	2	-	-	-	1	2	275
- Cirurgião-Dentista / Odontólogo	57	7	12	10	-	-	-	-	-	27	10	123
- Contador	45	32	44	17	2	1	-	-	-	3	4	148
- Enfermeiro	911	257	190	154	19	6	-	-	-	80	41	1.658
- Engenheiro	156	56	94	55	-	-	-	-	-	25	10	396
- Farmacêutico / Farmacêutico-bioquímico	133	87	13	40	2	-	-	-	-	2	1	278
- Fisioterapeuta	62	23	6	5	-	-	-	-	-	1	-	97
- Fonoaudiólogo	17	2	1	4	1	-	-	-	-	-	-	25
- Médico	1.100	823	275	283	4	4	-	-	-	162	27	2.678
- Nutricionista	79	21	12	4	-	1	-	-	-	5	3	125
- Psicólogo	65	29	19	18	-	-	-	-	-	16	9	156
- Tec Ass. Educacionais / Tec. Ens. Orientação	113	28	26	84	-	-	-	-	-	1	124	376
- Outros	331	113	50	30	2	4	-	-	-	36	52	618
- Nível Intermediário (NI)	8.059	1.328	1.041	1.024	83	49	2	0	0	163	102	11.851
- Agente Administrativo	2.241	168	45	141	-	2	-	-	-	-	63	2.660
- Agente de Serviços de Engenharia	41	2	1	1	-	-	-	-	-	-	-	45
- Assistente Administração / Aux. Administrativo	750	39	43	87	1	1	-	-	-	-	-	921
- Auxiliar Biblioteca	49	2	-	1	-	-	-	-	-	-	-	52
- Auxiliar de Enfermagem	2.586	495	463	213	45	2	2	-	-	100	6	3.912
- Técnico Agropecuária / Oper.Máquinas Agrícolas	55	44	56	9	-	-	-	-	-	-	-	164
- Técnico de Contabilidade	144	74	42	18	-	-	-	-	-	-	4	282
- Técnico de Farmácia	42	6	14	3	-	-	-	-	-	-	-	65
- Técnico de Laboratório/Laboratorista-área	271	197	132	196	9	11	-	-	-	34	10	860
- Técnico em Enfermagem	400	77	73	147	19	-	-	-	-	-	-	716
- Técnico em Radiologia	114	55	13	6	-	27	-	-	-	29	1	245
- Outros	1.366	169	159	202	9	6	-	-	-	-	18	1.929
- Nível Auxiliar (NA)	1.752	365	94	74	2	0	0	0	0	0	0	2.287
- Auxiliar Agropecuária	15	78	19	6	-	-	-	-	-	-	-	118
- Auxiliar de Farmácia	40	18	2	3	-	-	-	-	-	-	-	63
- Auxiliar de Laboratório	138	41	26	14	1	-	-	-	-	-	-	220
- Auxiliar de Nutrição	77	39	4	1	-	-	-	-	-	-	-	121
- Auxiliar Op. Serv Diversos / Auxiliar Operacional	685	-	-	4	-	-	-	-	-	-	-	689
- Auxiliar Rural	2	18	12	-	-	-	-	-	-	-	-	32
- Cozinheiro / Copeiro / Auxiliar Cozinha	175	91	16	20	-	-	-	-	-	-	-	302
- Encanador / Marceneiro / Auxiliar Eletricista	86	1	-	1	-	-	-	-	-	-	-	88
- Operador de Máquina e Lavanderia	145	3	3	2	-	-	-	-	-	-	-	153
- Outros	389	76	12	23	1	-	-	-	-	-	-	501
	13.258	3.388	1.989	1.892	117	67	2	0	0	544	426	21.683

Fonte: SRH/MP

NS - Nível Superior / NI - Nível Intermediário / NA - Nível Auxiliar (Nível de escolaridade do Cargo).

(1) - Posição: Dezembro/2005. (acumulado no ano)

Obs.: Em 2000, 2001 e 2002 estão sendo consideradas as informações que constam no cadastro SIAPE, entretanto, poderá haver a não consistência das informações de ingresso no Serviço Público Federal por concurso (Quantitativos - Cargos/Carreiras), devido a não obrigatoriedade no preenchimento, pelo órgão de origem, do campo ingresso no serviço público.

Tabela 4.3 - Quantitativo de Ingressos no Serviço Público Federal, por concurso público, segundo o nível de escolaridade - SIAPE

Nível de Escolaridade	1995	1996	1997	1998	1999	2000	2001	2002	2003	2004	2005 ¹	Total
Superior (NS)	7.709	6.309	6.574	5.861	1.937	1.348	621	26	3.763	8.799	7.597	50.544
- Professor	2.604	3.131	3.387	3.124	620	601	122	6	472	2.287	2.153	18.507
- Outros	5.105	3.178	3.187	2.737	1.317	747	499	20	3.291	6.512	5.444	32.037
Intermediário (NI)	10.097	3.251	2.387	1.879	988	176	39	4	3.457	7.320	4.856	34.454
Auxiliar (NA)	1.869	367	94	75	2	-	-	-	-	3	-	2.410
Total	19.675	9.927	9.055	7.815	2.927	1.524	660	30	7.220	16.122	12.453	87.408

Fonte: SRH/MP

NS - Nível Superior / NI - Nível Intermediário / NA - Nível Auxiliar (Nível de escolaridade do Cargo).

(1) - Posição: Dezembro/2005. (acumulado no ano)

Obs.: Em 2000, 2001 e 2002 estão sendo consideradas as informações que constam no cadastro SIAPE, entretanto, poderá haver a não consistência das informações de ingresso no Serviço Público Federal por concurso (Quantitativos - Cargos/Carreiras), devido a não obrigatoriedade no preenchimento, pelo órgão de origem, do campo ingresso no serviço público.



Tabela 4.4 - Participação Percentual dos Ingressos no Serviço Público Federal, por concurso , segundo o nível de escolaridade - SIAPE

Nível de Escolaridade	Participação Percentual por Ingresso no Serviço Público Federal											
	1995	1996	1997	1998	1999	2000	2001	2002	2003	2004	2005 ¹	Total
Superior (NS)	39,2	63,6	72,6	75,0	66,2	88,5	94,1	86,7	52,1	54,6	61,0	57,83
- Professor	13,2	31,5	37,4	40,0	21,2	39,4	18,5	20,0	6,5	14,2	17,3	21,17
- Outros	25,9	32,0	35,2	35,0	45,0	49,0	75,6	66,7	45,6	40,4	43,7	36,65
Intermediário (NI)	51,3	32,7	26,4	24,0	33,8	11,5	5,9	13,3	47,9	45,4	39,0	39,42
Auxiliar (NA)	9,5	3,7	1,0	1,0	0,1	-	-	-	-	0,0	0,0	2,76
Total	100,0	100,0	100,0	100,0	100,0	100,0	100,0	100,0	100,0	100,0	100,0	100,0

Fonte: SRH/MP

NS - Nível Superior / NI - Nível Intermediário / NA - Nível Auxiliar (Nível de escolaridade do Cargo).

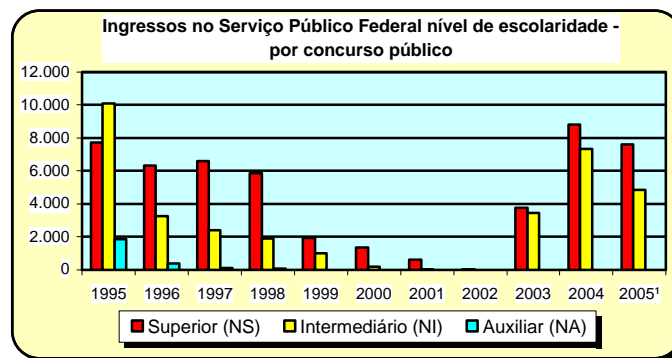
(1) - Posição: Dezembro/2005. (acumulado no ano)

Obs.: Em 2000, 2001 e 2002 estão sendo consideradas as informações que constam no cadastro SIAPE, entretanto, poderá haver a não consistência das informações de ingresso no Serviço Público Federal por concurso (Quantitativos - Cargos/Carreiras), devido a não obrigatoriedade no preenchimento, pelo órgão de origem, do campo ingresso no serviço público.

Tabela 4.5 - Idade Média dos Ingressos no Serviço Público Federal por concurso público - SIAPE

(Continua)

Cargo / Carreira	1995	1996	1997	1998	1999	2000	2001	2002	2003	2004	2005 ¹
Gestão	28	32	30	31	32	-	29	53	31	32	32
- Analista de Comércio Exterior - NS	-	-	-	-	33	-	29	-	30	36	-
- Analista de Planejamento e Orçamento - NS	-	36	32	33	33	-	-	-	-	31	-
- Analista de Finanças e Controle - NS	31	34	33	32	-	-	-	48	32	33	32
- Especialista Políticas Pub. Gestão Governamental - NS	-	34	31	31	31	-	-	57	-	31	30
- Técnico de Planejamento e Pesquisa - IPEA - NS	-	29	29	31	-	-	-	-	-	29	-
- Técnico de Finanças e Controle - NI	23	28	29	28	-	-	-	-	-	-	-
- Cargos de Nível Superior do IPEA - NS	-	-	24	-	-	-	-	-	-	-	38
- Cargos de Nível Intermediário do IPEA - NI	30	-	-	-	-	-	-	-	-	-	-
Auditoria	34	40	34	33	33	34	33	34	36	33	30
- Auditor-Fiscal da Receita Federal - NS	32	53	35	36	35	35	-	35	40	32	-
- Técnico da Receita Federal	30	32	29	30	-	32	-	32	33	33	-
- Auditor-Fiscal da Previdência Social - NS	41	40	32	33	-	-	33	-	34	35	-
- Auditor-Fiscal do Trabalho - Segurança no Trabalho - NS	-	-	-	36	32	-	-	-	-	-	-
- Auditor-Fiscal do Trabalho - Legislação do Trabalho - NS	33	34	41	31	32	-	-	-	-	31	30
Diplomacia	37	33	33	32	29	27	-	-	27	28	28
- 3º Secretário a Ministro 1ª Classe - NS	28	28	33	27	27	27	-	-	27	28	29
- Oficial de Chancelaria - NS	51	37	-	36	31	-	-	-	-	-	29
- Assistente de Chancelaria - NI	32	-	-	-	-	-	-	-	-	-	24
Jurídica	35	38	36	30	27	32	40	34	29	29	28
- Procurador Autárquico do INSS - NS	32	43	31	29	23	30	-	-	-	-	-
- Procurador Federal - NS	-	-	-	-	-	-	48	34	29	28	29
- Procurador da Fazenda Nacional - NS	38	-	-	30	-	-	-	-	28	29	28
- Advogado/Assistente Jurídico AGU - NS	-	37	47	-	-	33	31	-	31	-	28
- Advogado/Procurador de Autarquias e Fundações - NS	34	34	30	30	30	32	-	-	-	-	-
- Defensor Público - NS	-	-	-	-	-	-	-	-	-	-	27
Polícia Federal	31	30	33	32	32	35	35	33	31	33	30
- Delegado - NS	32	33	36	32	34	42	40	-	29	33	-
- Perito - NS	32	31	35	33	32	-	-	-	31	33	30
- Papiloscopista	-	-	-	-	30	-	-	33	32	-	31
- Escrivão	29	29	30	32	31	30	34	-	31	33	27
- Agente	-	28	29	30	31	34	32	32	32	32	30
Plano Especial do Depart. da Polícia Federal	-	-	-	-	-	-	-	-	-	28	30
- Cargos de Nível Superior	-	-	-	-	-	-	-	-	-	31	32
- Cargos de Nível Intermediário	-	-	-	-	-	-	-	-	-	28	29
- Cargos de Nível Auxiliar	-	-	-	-	-	-	-	-	-	-	-
Pesquisa em Ciência & Tecnologia	30	33	32	33	32	37	43	31	31	33	33
- Analista - NS	31	35	33	34	35	39	-	31	26	32	35
- Tecnologista - NS	32	33	32	33	32	25	-	-	35	36	32
- Pesquisador - NS	34	38	36	36	35	40	43	-	-	34	35
- Assistente - NI	32	30	28	29	28	-	-	-	-	-	-
- Técnico - NI	28	28	29	28	28	44	-	-	33	28	32
- Auxiliar Técnico - NA	26	31	-	-	-	-	-	-	-	-	-
- Auxiliar - NA	29	-	-	39	-	-	-	-	-	-	-
Reforma Agrária	-	-	32	-	46	-	-	-	-	32	34
- Engenheiro Agrônomo - NS	-	-	32	-	-	-	-	-	-	35	36
- Nível Superior	-	-	-	-	46	-	-	-	-	31	32
- Nível Intermediário	-	-	-	-	-	-	-	-	-	-	-
- Nível Auxiliar	-	-	-	-	-	-	-	-	-	-	-

Tabela 4.5 - Idade Média dos Ingressos no Serviço Público Federal por concurso público - SIAPE

Cargo / Carreira	(Conclusão)										
	1995	1996	1997	1998	1999	2000	2001	2002	2003	2004	2005 ¹
Fiscalização	-	36	37	39	34	-	-	-	34	32	39
- Médico do Trabalho - 40 horas Mtb - NS	-	-	-	38	38	-	-	-	-	-	-
- Supervisor Médico Pericial - NS	-	-	-	39	30	-	-	-	-	-	-
- Perito Médico da Previdência Social - NS	-	-	-	-	-	-	-	-	-	-	39
- Engenheiro Agrônomo - MAARA - NS	-	36	37	-	-	-	-	-	-	-	-
- Fiscal Federal Agropecuário - NS	-	-	-	-	-	-	-	-	34	32	33
Docente	35	35	35	34	37	38	37	37	36	36	36
- Professor de 3º grau - NS	35	36	36	35	38	39	38	37	38	37	36
- Professor de 1º e 2º graus - NS	34	34	34	33	35	36	35	-	34	34	34
CVM - Comissão de Valores Mobiliários	28	39	30	31	-	-	36	-	-	-	35
- Advogado - NS	25	-	27	27	-	-	-	-	-	-	-
- Analista - NS	31	38	31	32	-	-	36	-	-	-	35
- Inspetor - NS	27	39	32	34	-	-	35	-	-	-	35
- Cargos de Nível Intermediário - NI	29	-	-	-	-	-	-	-	-	-	-
SUSEP - Superintendência de Seguros Privados	-	35	30	-	30	30	32	-	-	-	-
- Analista Técnico - NS	-	37	-	-	32	-	32	-	-	-	-
- Procurador Autárquico - NS	-	33	-	-	28	-	-	-	-	-	-
- Cargos de Nível Intermediário - NI	-	-	30	-	-	-	-	-	-	-	-
PCC - Plano de Classificação de Cargos	32	32	32	31	35	34	30	-	-	30	28
- Cargos de Nível Superior - NS	34	34	35	34	35	35	-	-	-	30	31
- Cargos de Nível Intermediário - NI	30	31	31	29	30	32	30	-	-	29	25
- Cargos de Nível Auxiliar - NA	32	32	31	30	41	-	-	-	-	-	-
Técnico-Administrativos e Técnico-Marítimos das IFES	-	-	-	-	-	-	-	-	27	31	30
- Cargos de Nível Superior - NS	-	-	-	-	-	-	-	-	21	32	34
- Cargos de Nível Intermediário - NI	-	-	-	-	-	-	-	-	33	30	29
- Cargos de Nível Auxiliar - NA	-	-	-	-	-	-	-	-	-	31	-
Ministério da Justiça											
- Policial Rodoviário Federal - NI	29	31	33	-	28	28	27	-	26	27	29
Ministério do Meio Ambiente											
- Analista Ambiental - NS	-	-	-	-	-	-	-	-	-	-	31
Previdenciária									31	31	-
- Analista Previdenciário - NS	-	-	-	-	-	-	-	-	31	33	-
- Técnico Previdenciário - NI	-	-	-	-	-	-	-	-	31	29	-
Seguro Social										31	28
- Analista Previdenciário - NS	-	-	-	-	-	-	-	-	-	33	31
- Técnico Previdenciário - NI	-	-	-	-	-	-	-	-	-	30	27
Agência Nacional de Águas										32	-
- Especialista em GeoProcessamento - NS	-	-	-	-	-	-	-	-	-	31	-
- Especialista em Recursos Hídricos - NS	-	-	-	-	-	-	-	-	-	32	-
Agências Reguladoras											32
- Especialista em Regulação - NS	-	-	-	-	-	-	-	-	-	-	33
- Analista Administrativo - NS	-	-	-	-	-	-	-	-	-	-	34
- Técnico em Regulação - NI	-	-	-	-	-	-	-	-	-	-	31
- Técnico Administrativo - NI	-	-	-	-	-	-	-	-	-	-	25
HFA - Hospital das Forças Armadas										40	-
- Cargos de Nível Superior - NS	-	-	-	-	-	-	-	-	-	-	-
- Cargos de Nível Intermediário - NI	-	-	-	-	-	-	-	-	-	40	-
Total	31	33	34	33	33	35	33	34	32	32	31

Fonte: SRH/MP

NS - Nível Superior / NI - Nível Intermediário / NA - Nível Auxiliar (Nível de escolaridade do Cargo).

(1) - Posição: Dezembro/2005. (acumulado no ano)

Tabela 4.6 - Ingressos no Serviço Público Federal por nível de escolaridade, segundo a contratação por tempo determinado - SIAPE

Nível de Escolaridade	1995	1996	1997	1998	1999	2000	2001	2002	2003	2004	2005 ¹
Superior - NS	5.351	7.687	7.248	5.821	5.056	7.045	6.080	2.054	5.429	6.038	6.523
- Professor	4.724	6.749	5.872	4.588	3.792	5.205	4.524	472	3.833	6.038	6.523
- Médico Residente	622	938	1.375	1.233	1.261	1.840	1.556	1.582	1.596	-	-
- Outros	5	-	1	-	3	-	-	-	-	-	-
Intermediário - NI	1	118	1.416	1.508	932	2.109	2.631	7	1.090	805	1.774
- Agente Credenciado	-	-	1.413	1.504	916	2.109	2.631	7	1.089	772	1.774
- Artífice	-	117	3	4	16	-	-	-	1	-	-
- Outros	1	1	-	-	-	-	-	-	-	33	-
Auxiliar - NA	9	102	-	3	-	-	-	-	-	-	-
Demais Cargos	107	866	844	345	637	611	1.886	2.273	7.129	4.864	6.834
Total	5.468	8.773	9.508	7.677	6.625	9.765	10.597	4.334	13.648	11.707	15.131

Fonte: SRH/MP

NS - Nível Superior / NI - Nível Intermidiário / NA - Nível Auxiliar

(1) - Posição: Dezembro/2005 (acumulado no ano).



Tabela 4.7 - Participação percentual dos Ingressos no Serviço Público Federal por nível de escolaridade, segundo a contratação por tempo determinado - SIAPE

Nível de Escolaridade	1995	1996	1997	1998	1999	2000	2001	2002	2003	2004	2005 ¹
Superior - NS	97,9	87,6	76,2	75,8	76,3	72,1	57,4	47,4	39,8	51,6	43,1
- Professor	86,4	123,4	107,4	83,9	69,3	95,2	82,7	8,6	70,1	110,4	119,3
- Médico Residente	11,4	17,2	25,1	22,5	23,1	33,7	28,5	28,9	29,2	-	-
- Outros	0,1	-	0,0	-	0,1	-	-	-	-	-	-
Intermediário - NI	0,0	1,3	14,9	19,6	14,1	21,6	24,8	0,2	8,0	6,9	11,7
- Agente Credenciado	-	-	14,9	19,6	13,8	21,6	24,8	0,2	8,0	6,6	11,7
- Artífice	-	1,3	0,0	0,1	0,2	-	-	-	0,0	-	-
- Outros	0,0	0,0	-	-	-	-	-	-	-	0,3	-
Auxiliar - NA	0,2	1,2	-	0,0	-	-	-	-	-	-	-
Demais Cargos	2,0	9,9	8,9	4,5	9,6	6,3	17,8	52,4	52,2	41,5	45,2
Total	100,0	100,0	100,0	100,0	100,0	100,0	100,0	100,0	100,0	100,0	100,0

Fonte: SRH/MP

NS - Nível Superior / NI - Nível Intermidiário / NA - Nível Auxiliar

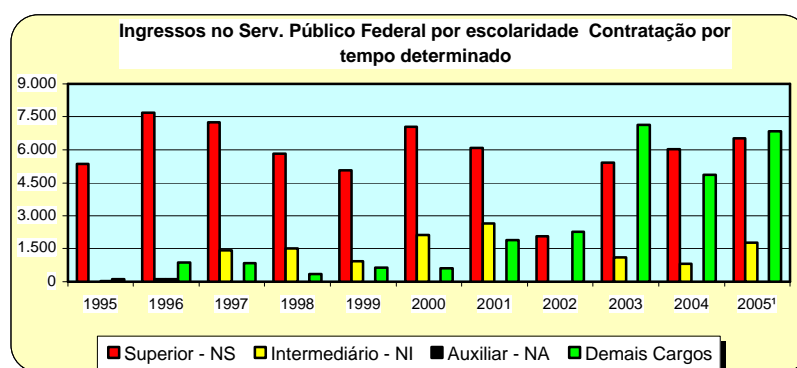
(1) - Posição: Dezembro/2005 (acumulado no ano).

Cargos e Funções de Confiança e Gratificações

5 Seção

Esta seção abrange os ocupantes de Cargos e Funções de Confiança e Gratificações do Poder Executivo Federal (Administração Direta, Autarquia e Fundação), podendo ser ocupado por servidores com cargo efetivo, requisitados de outros órgãos ou esferas e sem vínculo com o Serviço Público. São destacadas informações quantitativas sobre:

- Sexo;
- Idade média;
- Nível de escolaridade da função;

As fontes dos dados encontrados nesta seção são da Secretaria de Recursos Humanos do Ministério do Planejamento, Orçamento e Gestão através do Sistema Integrado de Administração de Recursos Humanos - SIAPE.

Tabela 5.1 - Quantitativo de ocupantes de Cargos e Funções de Confiança e Gratificações do Poder Executivo Federal¹, de 1997 a 2005 - SIAPE

Cargos, Funções e Gratificações	1997	1998	1999	2000	2001	2002	2003	2004	2005 ²
CA - Cargo Comissionado de Assessoria	-	-	-	132	122	188	212	230	236
CAS - Cargo Comissionado de Assistência	-	-	-	34	41	122	145	168	185
CCD - Cargo Comissionado de Direção	-	-	-	25	30	42	39	35	35
CCT - Cargo Comissionado Técnico	-	-	-	414	605	857	854	884	888
CD - Cargo de Direção - IFES	2.964	3.048	3.063	3.040	3.038	3.087	3.128	3.207	3.208
CGE - Cargo Comissionado de Gerência Executiva	-	-	-	194	316	465	517	559	554
DAS - Direção de Assessoramento Superior	17.607	17.183	16.306	17.389	17.995	18.374	17.559	19.083	19.925
FCT - Função Comissionada Técnica	-	-	-	755	6.522	4.838	6.148	4.432	4.162
FG - Função Gratificada - IFES	18.016	17.527	17.586	17.470	17.445	17.568	17.601	17.913	17.890
FGR - Função Gratificada - Lei 8.216/91	26.147	25.596	16.899	18.905	19.278	18.916	17.264	17.162	18.149
GR - Gratificação de Representação	888	878	759	706	654	603	544	496	466
GSE - Gratif. Serv. Ext/Censo-96 - Temporário	154	118	139	2.207	391	397	237	390	383
GT - Gratificação Técnica	1.419	1.558	1.674	1.598	1.821	485	531	510	583
GT - Gratificação Temporária - SIPAM	-	-	-	-	-	-	-	-	79
NES - Cargo de Natureza Especial	51	53	60	37	39	76	50	53	50
RGA - ABIN (Gratif. Repres. de Gab. - Apoio (PR/VPR))	-	-	-	-	-	5	5	3	3
RGA - AGU (Gratif. Repres. de Gab. - Apoio (PR/VPR))	66	77	87	87	79	14	29	35	32
RGA - MJ (Gratif. Repres. de Gab. - Apoio (PR/VPR))	-	-	-	-	-	-	-	-	51
RGA - PR (Gratif. Repres. de Gab. - Apoio (PR/VPR))	1.202	1.158	1.030	937	1.048	908	958	868	942
RGA - VPR (Gratif. Repres. de Gab. - Apoio (PR/VPR))	50	53	50	52	49	44	39	30	30
RGM - Gratif. Repres. de Gabinete (MIN)	1.051	915	887	877	780	740	615	542	459
RMA - EMFA (Gratif. Repres. de Gab. Apoio Militar (PR/VPR))	253	274	305	320	300	313	310	317	321
RMA - PR (Gratif. Repres. de Gab. Apoio Militar (PR/VPR))	513	555	533	517	523	551	646	705	757
RMA - VPR (Gratif. Repres. de Gab.e Apoio Militar (PR/VPR))	27	27	29	33	34	35	36	43	42
RMM - MAER (Gratif. Repres. de Gabinete Militar/EMFA)	6	8	9	6	5	6	1	199	-
RMP - EMFA (Gratif. de Repres. de Gabinete Militar)	171	180	197	199	193	189	180	116	189
RMP - PR (Gratif. de Repres. de Gabinete Militar)	112	126	94	97	92	99	118	9	125
RMP - VPR (Gratif. de Repres. de Gabinete Militar)	8	7	8	9	9	9	8	8	9
Total	70.705	69.341	59.715	66.040	71.409	68.931	67.774	67.997	69.753

Elaborado: SRH/MP.

1 - Inclui os servidores civis da administração direta, autarquias e fundações do Poder Executivo.

2 - De 1997 a 2005 foram considerados os quantitativos do mês de Dezembro de cada ano.

CARGOS, FUNÇÕES E GRATIFICAÇÕES

Tabela 5.2 - Quantitativo e Idade Média dos ocupantes de Cargos e Funções de Confiança e Gratificações do Poder Executivo Federal¹, segundo o sexo - SIAPE

Cargos, Funções e Gratificações	Posição - Dez/2005					
	Masculino		Feminino		Total	
	Quant.	Idade Média	Quant.	Idade Média	Quant.	Idade Média
CA - Cargo Comissionado de Assessoria	129	47	107	41	236	44
CAS - Cargo Comissionado de Assistência	78	39	107	36	185	38
CCD - Cargo Comissionado de Direção	33	55	2	41	35	54
CCT - Cargo Comissionado Técnico	476	48	412	46	888	47
CD - Cargo de Direção - IFES	2.096	49	1.112	47	3.208	48
CGE - Cargo Comissionado de Gerência Executiva	369	51	185	46	554	49
DAS - Direção de Assessoramento Superior	11.164	46	8.761	43	19.925	44
FCT - Função Comissionada Técnica	2.043	49	2.119	47	4.162	48
FG - Função Gratificada - IFES	8.753	47	9.137	46	17.890	46
FGR - Função Gratificada - Lei 8.216/91	9.773	46	8.376	46	18.149	46
GR - Gratificação de Representação	221	50	245	49	466	49
GSE - Gratif. Serv. Ext/Censo-96 - Temporário	244	48	139	46	383	47
GT - Gratificação Técnica	271	47	312	46	583	46
GTS - Gratificação Temporária - SIPAM	46	44	33	44	79	44
NES - Cargo de Natureza Especial	40	52	10	48	50	51
RGA - ABIN (Gratif. Repres. de Gab. - Apoio (PR/VPR))	2	42	1	50	3	45
RGA - AGU (Gratif. Repres. de Gab. - Apoio (PR/VPR))	20	42	12	42	32	42
RGA - MJ (Gratif. Repres. de Gab. - Apoio (PR/VPR))	24	43	27	43	51	43
RGA - PR (Gratif. Repres. de Gab. - Apoio (PR/VPR))	585	48	357	45	942	47
RGA - VPR (Gratif. Repres. de Gab. - Apoio (PR/VPR))	18	47	12	46	30	47
RGM - Gratif. Repres. de Gabinete (MIN)	202	50	257	50	459	50
RMA - EMFA (Gratif. Repres. de Gab. Apoio Militar (PR/VPR))	316	37	5	36	321	37
RMA - PR (Gratif. Repres. de Gab. Apoio Militar (PR/VPR))	718	37	39	36	757	37
RMA - VPR (Gratif. Repres. de Gab.e Apoio Militar (PR/VPR))	38	39	4	33	42	38
RMP - EMFA (Gratif. de Repres. de Gabinete Militar)	180	47	9	41	189	46
RMP - PR (Gratif. de Repres. de Gabinete Militar)	123	42	2	35	125	42
RMP - VPR (Gratif. de Repres. de Gabinete Militar)	8	41	1	41	9	41
Total	37.970	46	31.783	45	69.753	46

Elaborado: SRH/MP.

1 - Inclui os servidores civis da administração direta, autarquias e fundações do Poder Executivo.

Tabela 5.3 - Quantitativo de ocupantes de Cargos e Funções de Confiança e Gratificações do Poder Executivo Federal ¹, segundo o nível de escolaridade - SIAPE

Cargos, Funções e Gratificações	Posição - Dez/2005					Total
	1º Grau	2º Grau	3º Grau	Especialização	Pós-Graduação ²	
CA - Cargo Comissionado de Assessoria	1	31	204	-	-	236
CAS - Cargo Comissionado de Assistência	5	106	74	-	-	185
CCD - Cargo Comissionado de Direção	-	1	34	-	-	35
CCT - Cargo Comissionado Técnico	27	223	638	-	-	888
CD - Cargo de Direção - IFES	8	164	1.063	399	1.574	3.208
CGE - Cargo Comissionado de Gerência Executiva	4	26	524	-	-	554
DAS - Direção de Assessoramento Superior	457	4.696	12.469	864	1.439	19.925
FCT - Função Comissionada Técnica	292	1.666	2.204	-	-	4.162
FG - Função Gratificada - IFES	984	4.683	6.035	1.235	4.953	17.890
FGR - Função Gratificada - Lei 8.216/91	1.586	7.081	9.470	11	1	18.149
GR - Gratificação de Representação	198	188	80	-	-	466
GSE - Gratif. Serv. Ext/Censo-96 - Temporário	12	145	226	-	-	383
GT - Gratificação Técnica	46	229	308	-	-	583
GTS - Gratificação Temporário - SIPAM	-	9	70	-	-	79
NES - Cargo de Natureza Especial	0	4	46	-	-	50
RGA - ABIN (Gratif. Repres. de Gab. - Apoio (PR/VPR)	-	-	3	-	-	3
RGA - AGU (Gratif. Repres. de Gab. - Apoio (PR/VPR)	1	23	8	-	-	32
RGA - MJ (Gratif. Repres. de Gab. - Apoio (PR/VPR)	10	25	16	-	-	51
RGA - PR (Gratif. Repres. de Gab. - Apoio (PR/VPR)	291	412	239	-	-	942
RGA - VPR (Gratif. Repres. de Gab. - Apoio (PR/VPR)	16	12	2	-	-	30
RGM - Gratif. Repres. de Gabinete (MIN)	189	202	68	-	-	459
RMA - EMFA (Gratif. Repres. de Gab. Apoio Militar (PR/VPR)	16	274	31	-	-	321
RMA - PR (Gratif. Repres. de Gab. Apoio Militar (PR/VPR)	225	464	68	-	-	757
RMA - VPR (Gratif. Repres. de Gab.e Apoio Militar (PR/VPR)	13	25	4	-	-	42
RMP - EMFA (Gratif. de Repres. de Gabinete Militar)	-	4	185	-	-	189
RMP - PR (Gratif. de Repres. de Gabinete Militar)	3	13	109	-	-	125
RMP - VPR (Gratif. de Repres. de Gabinete Militar)	-	2	7	-	-	9
Total	4.384	20.708	34.185	2.509	7.967	69.753

Elaborado: SRH/MP.

1 - Inclui os servidores civis da administração direta, autarquias e fundações do Poder Executivo.

2 - Incluído: Aperfeiçoamento, Mestrado, Doutorado, Phd, Livre Docência.

CARGOS, FUNÇÕES E GRATIFICAÇÕES

Tabela 5.4 - Quantitativo e Idade Média dos ocupantes de Cargos Comissionados do Governo do Distrito Federal, segundo o sexo - SIAPE

Cargos, Funções e Gratificações	Posição - Dez/2005					
	Masculino		Feminino		Total	
	Quant.	Idade Média	Quant.	Idade Média	Quant.	Idade Média
CNE - GDF (Cargos Comissionados)	9	47	2	47	11	46
DFA - GDF (Cargos Comissionados)	86	41	57	41	143	40
DFG - GDF (Cargos Comissionados)	503	42	119	42	622	41
GNE - GDF (Cargo Comissionados)	451	37	32	52	483	37
Total	1.049	40	230	40	1.279	39

Elaborado: SRH/MP.

DAS

Com o objetivo de dar mais vazão aos ocupantes de Cargos e Funções de Confiança e Gratificações do Poder Executivo Federal (Administração Direta, Autarquia e Fundação), o conjunto de indicadores abrange com especificidade os cargos de DAS, que visa, principalmente, a delinear as informações quantitativas sobre:

- Sexo;
- Idade média;
- Nível de escolaridade da função;
- Remuneração média;
- Participações Percentuais.

As fontes dos dados encontrados nesta seção são da Secretaria de Recursos Humanos do Ministério do Planejamento, Orçamento e Gestão através do Sistema Integrado de Administração de Recursos Humanos - SIAPE.

Tabela 5.5 - Quantitativo dos ocupantes de DAS, segundo o nível de função - SIAPE

Nível da Função	1997	1998	1999	2000	2001	2002	2003	2004	2005 ²
DAS-1	6.820	6.554	5.681	6.503	6.665	6.733	6.551	6.761	7.054
DAS-2	5.943	5.678	5.313	5.442	5.615	5.703	4.658	5.213	5.480
DAS-3	2.472	2.490	2.690	2.826	2.828	2.954	3.055	3.420	3.509
DAS-4	1.682	1.716	1.810	1.866	2.073	2.158	2.341	2.651	2.785
DAS-5	558	607	666	606	662	672	772	852	911
DAS-6	132	138	146	146	152	154	182	186	186
Total	17.607	17.183	16.306	17.389	17.995	18.374	17.559	19.083	19.925

Fonte: SRH/MP.

1- Inclui os servidores civis da administração direta, autarquias e Fundações do Poder Executivo.

2- Posição: dezembro/2005

De 1997 a 2004 foram considerados os quantitativos do mês de Dezembro de cada ano.

Tabela 5.6 - Participação Percentual do Quantitativo dos ocupantes de DAS, segundo o nível de função - SIAPE

Nível da Função	1997	1998	1999	2000	2001	2002	2003	2004	2005 ²
DAS-1	38,7	38,1	34,8	37,4	37,0	36,6	37,3	35,4	35,4
DAS-2	33,8	33,0	32,6	31,3	31,2	31,0	26,5	27,3	27,5
DAS-3	14,0	14,5	16,5	16,3	15,7	16,1	17,4	17,9	17,6
DAS-4	9,6	10,0	11,1	10,7	11,5	11,7	13,3	13,9	14,0
DAS-5	3,2	3,5	4,1	3,5	3,7	3,7	4,4	4,5	4,6
DAS-6	0,7	0,8	0,9	0,8	0,8	0,8	1,0	1,0	0,9
Total	100,0	100,0	100,0	100,0	100,0	100,0	100,0	100,0	100,0

Fonte: SRH/MP.

1- Inclui os servidores civis da administração direta, autarquias e Fundações do Poder Executivo.

2- Posição: dezembro/2005

De 1997 a 2004 foram considerados os quantitativos do mês de Dezembro de cada ano.

Tabela 5.7 - Idade Média dos ocupantes de DAS, segundo o nível de função - SIAPE

Nível da Função	1997	1998	1999	2000	2001	2002	2003	2004	2005 ²
DAS-1	42	42	43	43	43	43	43	43	44
DAS-2	43	43	43	43	43	43	43	43	44
DAS-3	45	45	45	45	45	45	44	44	45
DAS-4	47	47	46	47	47	47	46	46	46
DAS-5	49	49	48	49	50	50	48	48	48
DAS-6	52	52	52	53	53	53	51	51	51
Total	46	46	46	47	47	47	46	46	44

Fonte: SRH/MP.

1- Inclui os servidores civis da administração direta, autarquias e Fundações do Poder Executivo.

2- Posição: dezembro/2005

De 1997 a 2004 foram considerados os quantitativos do mês de Dezembro de cada ano.

Tabela 5.8 - Quantitativo, idade média, remuneração média, nível de escolaridade e sexo dos ocupantes de DAS - SIAPE

Nível da Função	Qtde Servidores	Idade Média	Remuneração Média ¹ (R\$ correntes)	Nível Superior - %	Sexo		Posição - Dez/2005 Serv. Efetivo + Requisitado ² - %
					Feminino - %		
DAS-1	7.054	44	3.652,65	60,3	47,3		70,9
DAS-2	5.480	44	4.292,91	73,6	46,8		72,4
DAS-3	3.509	45	4.690,63	82,2	45,9		72,8
DAS-4	2.785	46	7.414,87	91,8	36,7		59,9
DAS-5	911	48	9.204,49	95,1	22,6		55,3
DAS-6	186	51	10.091,23	93,5	14,5		49,5
Total	19.925	44	4.851,34	74,1	44,0		69,2

Fonte: SRH/MP.

1 - Considerado a remuneração do cargo e da função; estão incluídos no cálculo dos valores somente os servidores efetivos + requisitados (Administração Pública Federal Direta, Autarquias e Fundações)

2 - Servidor efetivo e requisitado (Administração Pública Federal Direta, Autarquias, Fundações, Estados, Municípios, DF, Empresas Públicas, Sociedades de Economia Mista, Tribunais, Câmara, Senado e Ministério Público).

Tabela 5.9 - Quantitativo e participação percentual dos ocupantes de DAS, por nível de escolaridade, segundo o nível da função - SIAPE

Nível da Função	Quantitativo e Participação percentual por Nível de Escolaridade										Posição - Dez/2005	
	1º Grau		2º Grau		3º Grau		Especialização		Pós-Graduação ¹		Total	
	Quant.	%	Quant.	%	Quant.	%	Quant.	%	Quant.	%	Quant.	%
DAS-1	336	4,8	2.461	34,9	3.409	48,3	324	4,6	524	7,4	7.054	100,0
DAS-2	67	1,2	1.378	25,1	3.344	61,0	279	5,1	412	7,5	5.480	100,0
DAS-3	37	1,1	589	16,8	2.485	70,8	145	4,1	253	7,2	3.509	100,0
DAS-4	11	0,4	217	7,8	2.302	82,7	88	3,2	167	6,0	2.785	100,0
DAS-5	5	0,5	40	4,4	779	85,5	23	2,5	64	7,0	911	100,0
DAS-6	1	0,5	11	5,9	150	80,6	5	2,7	19	10,2	186	100,0
Total	457	2,3	4.696	23,6	12.469	62,6	864	4,3	1.439	7,2	19.925	100,0

Fonte: SRH/MP.

1 - Incluído: Aperfeiçoamento, Mestrado, Doutorado, Phd, Livre Docência.



Tabela 5.10 - Quantitativo e participação percentual dos ocupantes de DAS, por vínculo com a União, segundo o nível da função - SIAPE

Posição - Dez/2005

Nível da Função	Quantitativo e Participação percentual dos ocupantes de DAS									
	Servidor Efetivo + Requisitado ¹		Requisitado de outros Órgãos e Esfera ²		Sem Vínculo ³		Aposentado		Total	
	Quant.	%	Quant.	%	Quant.	%	Quant.	%	Quant.	%
DAS-1	4.864	69,0	140	2,0	1.803	25,6	247	3,5	7.054	100,0
DAS-2	3.820	69,7	145	2,6	1.304	23,8	211	3,9	5.480	100,0
DAS-3	2.357	67,2	197	5,6	789	22,5	166	4,7	3.509	100,0
DAS-4	1.309	47,0	359	12,9	959	34,4	158	5,7	2.785	100,0
DAS-5	343	37,7	161	17,7	357	39,2	50	5,5	911	100,0
DAS-6	53	28,5	39	21,0	85	45,7	9	4,8	186	100,0
Total	12.746	64,0	1.041	5,2	5.297	26,6	841	4,2	19.925	100,0

Fonte: SRH/MP.

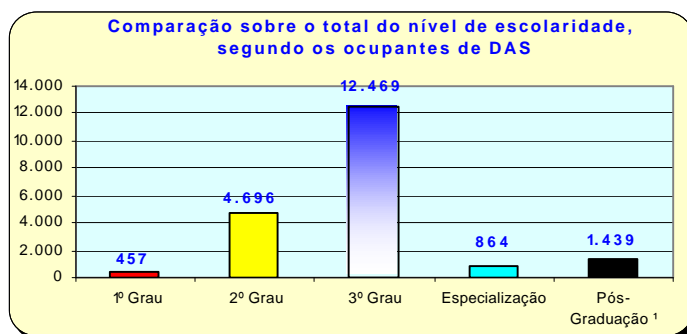
1 - Servidor Efetivo e Requisitado (Administração Pública Federal Direta, Autarquias e Fundações).

2 - Requisitado dos Estados, Municípios, DF, Empresas Públicas, Sociedades de Economia Mista, Tribunais, Câmara dos Deputados, Senado Federal e Ministério Público da União.

3 - Sem cargo público.

Tabela 5.11 - Quantitativo, participação percentual e idade média dos ocupantes de DAS, por sexo, segundo o nível da função - SIAPE

Posição - Dez/2005

Nível da Função	Quantitativo, participação percentual e idade média dos ocupantes de DAS por sexo								
	Masculino			Feminino			Total		
	Quant.	%	Idade Média	Quant.	%	Idade Média	Quant.	%	Idade Média
DAS-1	3.720	52,7	45	3.334	47,3	43	7.054	100,0	44
DAS-2	2.918	53,2	45	2.562	46,8	42	5.480	100,0	44
DAS-3	1.900	54,1	46	1.609	45,9	43	3.509	100,0	45
DAS-4	1.762	63,3	46	1.023	36,7	45	2.785	100,0	46
DAS-5	705	77,4	49	206	22,6	46	911	100,0	48
DAS-6	159	85,5	51	27	14,5	49	186	100,0	51
Total	11.164	56,0	46	8.761	44,0	43	19.925	100,0	44

Fonte: SRH/MP.



Tabela 5.12 - Remuneração média por nível dos ocupantes de DAS, segundo o cargo e função - SIAPE

Nível da Função	Parcela da Remuneração Média (R\$ correntes)		Posição - Dez/2005
	Referente ao cargo	Referente à função	Remuneração Média Global ¹
DAS-1	2.852,32	800,33	3.652,65
DAS-2	3.381,30	911,61	4.292,91
DAS-3	3.513,23	1.177,40	4.690,63
DAS-4	4.238,61	3.176,26	7.414,87
DAS-5	5.059,81	4.144,68	9.204,49
DAS-6	5.030,68	5.060,55	10.091,23
NES	5.241,89	5.817,60	11.059,49
Média Global	3.433,77	1.433,12	4.866,88

Fonte: SRH/MP.

1 - Engloba a remuneração referente ao cargo e à função; o universo considerado no cálculo corresponde somente aos servidores efetivos.

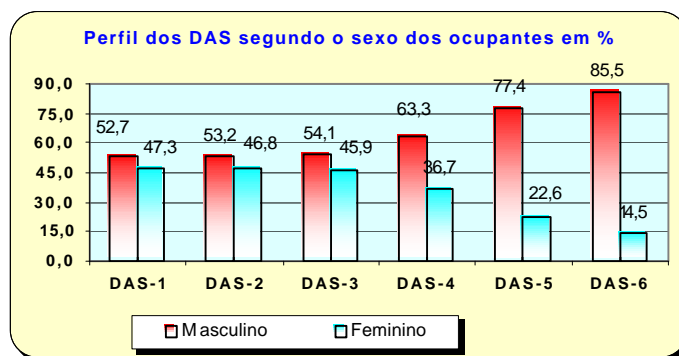

Tabela 5.13 - Participação percentual sobre a Remuneração média por nível dos ocupantes de DAS, segundo o cargo e função - SIAPE

Nível da Função	Parcela da Remuneração Média - em %		Posição - Dez/2005
	Referente ao cargo	Referente à função	Remuneração Média Global ¹
DAS-1	78,1	21,9	100,0
DAS-2	78,8	21,2	100,0
DAS-3	74,9	25,1	100,0
DAS-4	57,2	42,8	100,0
DAS-5	55,0	45,0	100,0
DAS-6	49,9	50,1	100,0
NES	47,4	52,6	100,0
Média Global	70,6	29,4	100,0

Fonte: SRH/MP.

1 - Engloba a remuneração referente ao cargo e à função; o universo considerado no cálculo corresponde somente aos servidores efetivos.

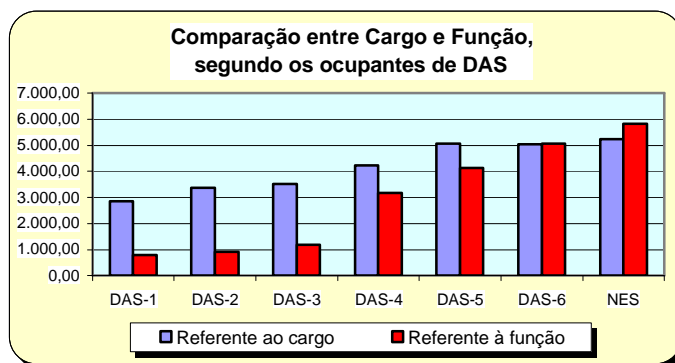
Aposentados

6 Seção

As informações apresentadas nesta seção dizem respeito às ocorrências e tipos anuais e mensais de aposentadorias da União, com destaque maior para o Poder Executivo Civil Federal, com os seguintes Quantitativos:

- Tipos de Aposentadorias;
- Idade Média;
- Sexo;
- Faixa Etária;
- Comparação entre aposentadorias dos Poderes.

As fontes dos dados encontrados nesta seção são da Secretaria de Recursos Humanos do Ministério do Planejamento, Orçamento e Gestão através do Sistema Integrado de Administração de Recursos Humanos - SIAPE e Secretaria do Tesouro Nacional do Ministério da Fazenda com Sistema Integrado de Administração Financeira de Pessoal da União - SIAFI.

Tabela 6.1 - Evolução do quantitativo de aposentadorias civis da União, segundo os Tipos de Aposentadorias - SIAPE

Ano	Total ano	Média mensal	Quantitativo e participação percentual sobre total							
			Integrais		Proporcional		Compulsória		Invalidez	
			Quant.	%	Quant.	%	Quant.	%	Quant.	%
1991	46.196	3.850								
1992	21.190	1.766								
1993	14.199	1.183								
1994	17.601	1.467								
1995	34.253	2.854								
1996	27.546	2.296	11.950	43,4	13.194	47,9	263	1,0	2.139	7,8
1997	24.659	2.055	7.954	32,3	14.146	57,4	299	1,2	2.260	9,2
1998	19.755	1.646	5.540	28,0	12.035	60,9	332	1,7	1.848	9,4
1999	8.783	732	2.300	26,2	4.322	49,2	308	3,5	1.853	21,1
2000	5.951	496	1.504	25,3	2.191	36,8	436	7,3	1.820	30,6
2001	6.222	519	2.775	44,6	1.431	23,0	374	6,0	1.642	26,4
2002	7.465	622	3.804	51,0	1.434	19,2	384	5,1	1.843	24,7
2003	17.453	1.454	8.682	49,7	6.018	34,5	475	2,7	2.278	13,1
2004	6.486	541	2.762	42,6	1.513	23,3	394	6,1	1.817	28,0
2005 ¹	5.789	482	3.034	52,4	827	14,3	246	4,2	1.682	29,1

Elaborado: SRH/MP.

Fonte: 1991 a 1998 - Diário Oficial da União e SIAFI.

1999 a 2003 - SRH/MP (SIAPE)

1991 a 1998 - O levantamento inclui somente as aposentadorias publicadas no Diário Oficial.

- Em 1995, o número refere-se aos civis estatutários do Poder Executivo e entre 1991 e 1994, refere-se, além destes, também a uma parcela reduzida de servidores do Legislativo e do Judiciário.

1999 a 2004 - O levantamento inclui somente as aposentadorias do Poder Executivo lançadas no Sistema SIAPE.

1- Posição: Dezembro/2005

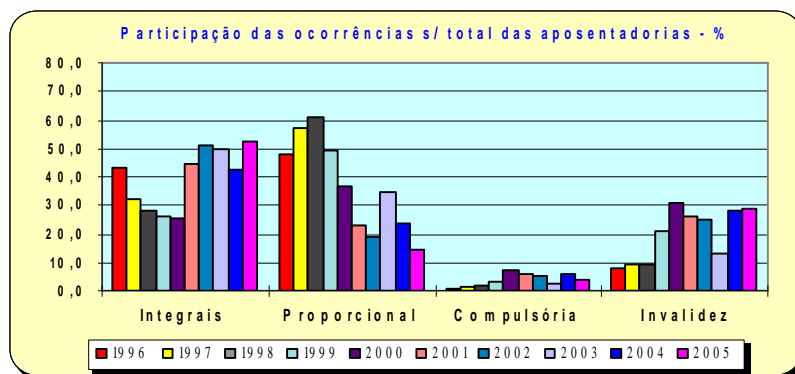

APOSENTADOS

Tabela 6.2 - Idade média Mensal dos Servidores Públicos Federais Cíveis do Poder Executivo por sexo, segundo o tipo de aposentadoria - SIAPE

Ano / Mês	Integral			Proporcional			Total		
	Masculino	Feminino	Ambos	Masculino	Feminino	Ambos	Masculino	Feminino	Ambos
Acumulado em 1999	57	53	55	56	52	53	56	53	54
Acumulado em 2000	57	53	56	58	54	56	57	54	56
Acumulado em 2001	57	55	56	58	55	57	57	55	56
Jan-2002	56	55	56	60	54	57	57	55	56
Fev	57	54	56	60	54	57	58	54	56
Mar	58	54	56	59	55	57	58	54	56
Abr	56	53	55	59	55	57	57	54	55
Mai	57	54	55	60	56	57	58	54	56
Jun	57	53	55	59	54	57	58	54	55
Jul	56	55	55	60	56	57	57	55	56
Ago	57	54	55	59	56	57	58	55	56
Set	57	55	56	59	55	57	58	55	56
Out	57	54	55	58	54	56	57	54	56
Nov	56	54	55	59	55	57	57	54	56
Dez	60	54	58	60	57	59	57	54	56
Acumulado em 2002	57	54	56	59	55	57	58	54	56
Jan-2003	58	54	56	62	53	59	59	55	57
Fev	58	54	56	62	53	59	58	55	56
Mar	58	54	56	57	55	57	58	55	56
Abr	58	55	56	59	55	56	58	55	56
Mai	58	54	56	58	55	56	58	54	58
Jun	57	54	55	58	54	56	57	54	57
Jul	57	54	57	58	54	56	58	54	58
Ago	57	54	55	57	54	55	57	54	55
Set	56	54	55	57	53	54	56	53	55
Out	56	54	55	57	53	55	57	54	55
Nov	58	53	55	58	54	56	58	54	55
Dez	57	53	55	57	52	54	57	53	54
Acumulado em 2003	57	54	56	58	54	56	58	54	56
Jan-2004	59	54	57	60	56	57	59	55	57
Fev	57	55	56	58	54	56	57	57	57
Mar	56	55	55	59	56	57	56	56	56
Abr	56	55	55	59	56	57	58	56	58
Mai	57	55	56	63	56	59	56	54	55
Jun	57	57	57	58	56	57	54	57	56
Jul	58	57	58	55	57	55	55	57	57
Ago	59	56	58	58	57	57	56	55	55
Set	60	56	58	58	56	57	59	54	57
Out	60	57	58	57	55	56	55	55	55
Nov	60	57	59	58	55	56	57	55	55
Dez	60	57	59	58	55	57	57	55	56
Acumulado em 2004	58	56	57	58	56	57	57	56	56
Jan-2005	62	58	60	58	57	58	60	58	59
Fev	60	58	59	60	56	58	58	55	57
Mar	59	57	58	59	56	57	58	54	55
Abr	58	57	58	59	56	58	57	55	56
Mai	60	58	59	60	57	59	60	58	59
Jun	58	58	58	58	56	57	58	57	58
Jul	60	58	59	58	56	57	59	58	58
Ago	59	57	58	60	57	58	60	57	58
Set	60	56	58	60	58	59	60	57	58
Out	59	56	57	59	55	57	59	56	57
Nov	60	57	58	61	56	59	61	57	58
Dez	61	58	59	58	58	58	59	58	59
Acumulado em 2005	60	57	58	59	57	58	59	57	58

Fonte: SRH/MP.

- Os dados utilizados acima, são extraídos da base SIAPE - Sistema Integrado de Administração de Recursos Humanos e referem-se ao servidor que possui a data de sua aposentadoria em seu cadastro.

Tabela 6.3 - Quantitativo, Idade média e Participação Percentual dos Servidores Públicos Federais Cíveis do Poder Executivo por sexo, segundo o tipo de aposentadoria - SIAPE

Tipo de Aposentadoria	Posição - Dez/2005								
	Masculino			Feminino			Ambos		
	Quant.	Idade média	%	Quant.	Idade Média	%	Quant.	Idade Média	%
Integrais	77	61	46,67	88	58	53,3	165	59	100,0
Proporcionais	90	58	51,1	86	58	48,9	176	58	100,0
Total	167	59	49,0	174	58	51,0	341	59	100,0

Fonte: SRH/MP.

- Os dados utilizados acima, são extraídos da base SIAPE - Sistema Integrado de Administração de Recursos Humanos e referem-se ao servidor que possui a data de sua aposentadoria em seu cadastro.

Tabela 6.4 - Quantitativo de Aposentadoria dos Servidores Públicos Federais Cíveis do Poder Executivo por sexo, segundo os grupos de idade (Faixa Etária) - SIAPE

Grupos de Idade (Faixa Etária)	Posição - Dez/2005					
	Quantitativo de aposentadorias dos servidores civis do poder executivo - I N T E G R A I S					
	Masculino		Feminino		Ambos	
	Quantitativo	%	Quantitativo	%	Quantitativo	%
Até 40 anos	-	0,0	-	0,0	-	0,0
De 41 a 45 anos	-	0,0	1	1,1	1	0,6
De 46 a 50 anos	8	10,4	6	6,8	14	8,5
De 51 a 55 anos	6	7,8	23	26,1	29	17,6
De 56 a 60 anos	24	31,2	36	40,9	60	36,4
De 61 a 65 anos	19	24,7	9	10,2	28	17,0
De 66 a 70 anos	17	22,1	12	13,6	29	17,6
Acima de 70 anos	3	3,9	1	1,1	4	2,4
Total	77	100,0	88	100,0	165	100,0

Fonte: SRH/MP.

- Os dados utilizados acima, são extraídos da base SIAPE - Sistema Integrado de Administração de Recursos Humanos e referem-se ao servidor que possui a data de sua aposentadoria em seu cadastro.

- A existência de aposentadorias em idade inferior a 40 anos deve-se à imperfeições nas informações cadastrais.

Tabela 6.5 - Quantitativo de Aposentadoria dos Servidores Públicos Federais Cíveis do Poder Executivo por sexo, segundo os grupos de idade (Faixa Etária) - SIAPE

Posição - Dez/2005

Grupos de Idade (Faixa Etária)	Quantitativo de aposentadorias dos servidores civis do poder executivo - P R O P O R C I O N A I S					
	Masculino		Feminino		Ambos	
	Quantitativo	%	Quantitativo	%	Quantitativo	%
Até 40 anos	3	3,3	2	2,3	5	2,8
De 41 a 45 anos	9	10,0	8	9,3	17	9,7
De 46 a 50 anos	10	11,1	10	11,6	20	11,4
De 51 a 55 anos	13	14,4	15	17,4	28	15,9
De 56 a 60 anos	14	15,6	13	15,1	27	15,3
De 61 a 65 anos	18	20,0	13	15,1	31	17,6
De 66 a 70 anos	22	24,4	23	26,7	45	25,6
Acima de 70 anos	1	1,1	2	2,3	3	1,7
Total	90	100,0	86	100,0	176	100,0

Fonte: SRH/MP.

- Os dados utilizados acima, são extraídos da base SIAPE - Sistema Integrado de Administração de Recursos Humanos e referem-se ao servidor que possui a data de sua aposentadoria em seu cadastro.
- A existência de aposentadorias em idade inferior a 40 anos deve-se à imperfeições nas informações cadastrais.

Tabela 6.6 - Quantitativo de Aposentadoria dos Servidores Públicos Federais Cíveis do Poder Executivo, por sexo, segundo os grupos de idade (Faixa Etária) - SIAPE

Posição - Dez/2005

Grupos de Idade (Faixa Etária)	Quantitativo de aposentadoria dos servidores civis do poder executivo - T O T A I S					
	Masculino		Feminino		Ambos	
	Quantitativo	%	Quantitativo	%	Quantitativo	%
Até 40 anos	3	1,8	2	1,1	5	1,5
De 41 a 45 anos	9	5,4	9	5,2	18	5,3
De 46 a 50 anos	18	10,8	16	9,2	34	10,0
De 51 a 55 anos	19	11,4	38	21,8	57	16,7
De 56 a 60 anos	38	22,8	49	28,2	87	25,5
De 61 a 65 anos	37	22,2	22	12,6	59	17,3
De 66 a 70 anos	39	23,4	35	20,1	74	21,7
Acima de 70 anos	4	2,4	3	1,7	7	2,1
Total	167	100,0	174	100,0	341	100,0

Fonte: SRH/MP.

- Os dados utilizados acima, são extraídos da base SIAPE - Sistema Integrado de Administração de Recursos Humanos e referem-se ao servidor que possui a data de sua aposentadoria em seu cadastro.
- A existência de aposentadorias em idade inferior a 40 anos deve-se à imperfeições nas informações cadastrais.

Tabela 6.7 - Comparação entre Aposentadorias da União por poder, de 1995 a 2005 - Despesa Média Anual

União	Comparação entre Aposentadorias da União por Poder (R\$ Correntes)										
	1995	1996	1997	1998	1999	2000	2001	2002	2003	2004	2005 ³
Executivo (civis) ^{1,2}	1.442	1.530	1.611	1.693	1.833	1.914	2.005	2.310	2.416	2.765	3.283
Militares ³	1.703	1.737	1.896	2.225	2.438	2.544	3.724	3.846	4.194	4.405	4.675
Legislativo ³	4.823	5.577	6.231	6.882	5.690	5.342	5.915	8.368	10.230	10.968	12.406
Judiciário ³	3.875	3.945	4.618	5.222	6.047	6.185	6.660	8.242	9.641	10.448	10.533

Elaborado: SRH/MP.

Fonte: SRH/MP E STN/MF

1- Inclui Ministério Público da União e Banco Central.

2- Não inclui Empresas Públicas e Sociedade de Economia Mista.

3- Despesa Média dos últimos 12 meses.

Nota : De 1995 a 2005 foram consideradas a despesa média anual.



Tabela 6.8 - Quantitativo e percentual de aposentadorias dos Servidores do Governo do Distrito Federal - SIAPE

Posição - Dez/2005

Órgãos do GDF	Quantitativo de aposentadorias e participação percentual									
	Integral		Proporcional		Compulsória		Invalidez		Total Geral	
	Total	%	Total	%	Total	%	Total	%	Total	%
Corpo de Bombeiros Militar	2	50,0	0	0,0	0	0,0	2	50,0	4	100,0
PoliciaI Militar	13	92,9	0	0,0	0	0,0	1	7,1	14	100,0
PoliciaI Civil	7	87,5	0	0,0	0	0,0	1	12,5	8	100,0
Total	22	84,6	0	0,0	0	0,0	4	15,4	26	100,0

Elaborado: SRH/MP.

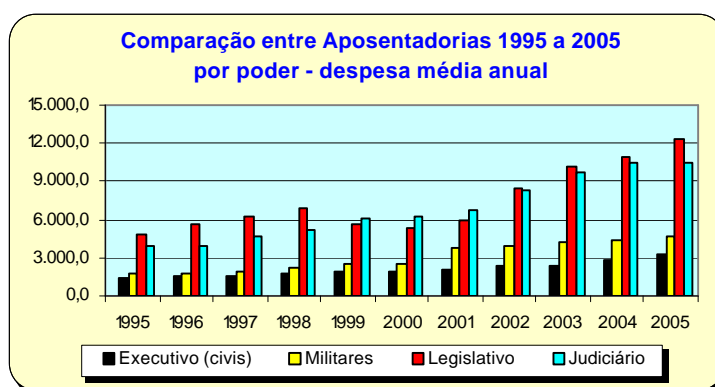