

116



# **Boletim Estatístico de Pessoal**

**Brasília - DF  
dezembro/2005**

PRESIDENTE DA REPÚBLICA

**Luiz Inácio Lula da Silva**

MINISTRO

**Paulo Bernardo Silva**

SECRETÁRIO-EXECUTIVO

**João Bernardo de Azevedo Bringel**

SECRETÁRIO DE RECURSOS HUMANOS

**Sérgio Eduardo Arbulu Mendonça**

COORDENADORA-GERAL DE ESTUDOS E INFORMAÇÕES GERENCIAIS

**Sandra Helena Caresia Gustavo**

DIVISÃO DE ACOMPANHAMENTO E ANÁLISE DE DADOS DE PESSOAL

Joelina Magalhães Cavalcanti

Maria Vilani Maia de Freitas

DIVISÃO DE ESTUDOS E PROGRAMAÇÃO DE DESPESA DE PESSOAL

Ítalo Henrique Alves

Joelma Magalhães Cavalcanti

Paulo César Caserta da Cunha Vasconcellos

Ministério do Planejamento, Orçamento e Gestão  
SECRETARIA DE RECURSOS HUMANOS

# **Boletim Estatístico de Pessoal**

**volume 10  
Nr. 116  
Dezembro  
de 2005**

Brasília  
Dez.2005

## **EDIÇÃO E MONTAGENS GRÁFICAS**

Ítalo Henrique Alves

Paulo César Caserta da Cunha Vasconcellos

**Boletim Estatístico de Pessoal** é uma publicação mensal da Secretaria de Recursos Humanos do Ministério do Planejamento, Orçamento e Gestão, elaborado pela Coordenação-Geral de Estudos e Informações Gerenciais

**Home Page:** [www.servidor.gov.br/publicacoes/index.htm](http://www.servidor.gov.br/publicacoes/index.htm)  
Ministério do Planejamento, Orçamento e Gestão  
Esplanada dos Ministérios bloco C, 7º andar  
70046-900 - Brasília - DF

### ***Publicação Mensal***

***Normalização Bibliográfica: DIBIB/CODIN/CGDI/SPOA***

Boletim Estatístico de Pessoal/ Ministério do Planejamento, Orçamento e Gestão.  
Secretaria de Recursos Humanos  
Vol.1, n.1 (maio 1996) - . Brasília: MP, 2005.  
Mensal

Descrição baseada no vol.10 n.116 (nov.2005)

1. Estatística - Periódico I. Ministério do Planejamento, Orçamento e Gestão.
- II. Secretaria de Recursos Humanos

CDU 311.21(05)

# Sumário das Seções

---

## SEÇÃO 1- D E S P E S A S

Tabela 1.1 - Despesa Anual de Pessoal da União por Poder, segundo a situação de vínculo - SIAFI .....	13
Tabela 1.2 - Participação Percentual da Despesa Anual de Pessoal da União por Poder, segundo a situação de vínculo - SIAFI .....	14
Tabela 1.3 - Despesa Mensal de Pessoal da União por Poder, segundo a situação de vínculo - SIAFI .....	15
Tabela 1.4 - Participação Percentual da Despesa Mensal de Pessoal da União por Poder, segundo a situação de vínculo - SIAFI .....	16
Tabela 1.5 - Despesa Mensal de Pessoal do Poder Legislativo - SIAFI .....	17
Tabela 1.6 - Participação Percentual da Despesa Mensal de Pessoal do Poder Legislativo - SIAFI .....	17
Tabela 1.7 - Despesa Mensal de Pessoal do Poder Judiciário - SIAFI .....	18
Tabela 1.8 - Participação Percentual da Despesa Mensal de Pessoal do Poder Judiciário em % - SIAFI .....	18
Tabela 1.9 - Despesa Anual de Pessoal Civil do Poder Executivo por órgãos da administração- SIAPE .....	19
Tabela 1.10 - Despesa Mensal de Pessoal Civil do Poder Executivo por órgãos da administração - SIAPE .....	20
Tabela 1.11 - Despesa Anual de Pessoal Civil do Poder Executivo por Unidades da Federação - SIAPE.....	21
Tabela 1.12 - Despesa Mensal de Pessoal Civil do Poder Executivo por Unidades da Federação- SIAPE .....	22
Tabela 1.13 - Variação Anual Acumulada da Despesa de Pessoal Civil do Poder Executivo Federal por grupos de despesas - SIAPE .....	23 - 24
Tabela 1.14 - Variação Mensal Acumulada da Despesa de Pessoal Civil do Poder Executivo Federal por grupos de despesas - SIAPE .....	25
Tabela 1.15- Relação entre Despesa com Pessoal e Receita Corrente Líquida da União - SIAFI .....	26

## SEÇÃO 2 - SERVIDORES - QUANTITATIVO

Tabela 2.1 - Quantitativo de Servidores Federais da União por Poder de 1991 a 2004, segundo a situação de vínculo - <b>SIAPE e SIAFI</b> .....	29 - 30
Tabela 2.2 - Quantitativo de Servidores da União por Poder, segundo a situação de vínculo - <b>SIAPE e SIAFI</b> .....	31
Tabela 2.3 - Participação Percentual de Servidores da União por Poder, segundo a situação de vínculo - <b>SIAPE e SIAFI</b> .....	31
Tabela 2.4 - Quantitativo de Servidores Públicos Federais Cíveis Ativos do Poder Executivo por órgãos da administração - <b>SIAPE</b> .....	32
Tabela 2.5 - Quantitativo de Servidores Público Federais Cíveis Ativos do Poder Executivo, por nível de escolaridade do cargo, segundo os órgãos administração - <b>SIAPE</b> .....	33
Tabela 2.6 - Quantitativo dos Servidores Públicos Federais Cíveis do Poder Executivo, por situação de vínculo, segundo os órgãos da administração - <b>SIAPE</b> .....	34
Tabela 2.7 - Quantitativo de Servidores Públicos Federais Cíveis Ativos do Poder Executivo, por sexo, segundo os órgãos da administração - <b>SIAPE</b> .....	35
Tabela 2.8 - Quantitativo de Servidores Públicos Federais Cíveis do Poder Executivo, por Unidades da Federação, segundo os órgãos da administração e situação de vínculo- <b>SIAPE</b> .....	36 - 37
Tabela 2.9 - Quantitativo de Servidores Públicos Federais Cíveis Ativos do Poder Executivo por nível de escolaridade do cargo - <b>SIAPE</b> .....	38
Tabela 2.10 - Quantitativo e Idade Média de Servidores Públicos Federais Cíveis Ativos do Poder Executivo por nível de escolaridade do servidor - <b>SIAPE</b> .....	38
Tabela 2.11 - Idade Média dos Servidores Públicos Federais Cíveis do Poder Executivo, por sexo, segundo a situação de vínculo - <b>SIAPE</b> .....	38
Tabela 2.12 - Idade Média dos Servidores Públicos Federais Cíveis Ativos do Poder Executivo, por situação de vínculo, segundo os órgãos da administração - <b>SIAPE</b> .....	39
Tabela 2.13 - Idade Média dos Servidores Públicos Federais Cíveis Ativos do Poder Executivo, por sexo, segundo os órgãos da administração - <b>SIAPE</b> .....	40
Tabela 2.14 - Idade Média dos Servidores Públicos Federais Cíveis do Poder Executivo, por situação de vínculo, segundo as Unidades da Federação- <b>SIAPE</b> .....	41
Tabela 2.15 - Idade Média dos Servidores Públicos Federais Cíveis Ativos do Poder Executivo, por sexo, segundo as Unidades da Federação - <b>SIAPE</b> .....	42

Tabela 2.16 - Quantitativo de Servidores Públicos Federais Cíveis Ativos do Poder Executivo, por situação de vínculo, segundo as Unidades da Federação - SIAPE .....	43
Tabela 2.17 - Quantitativo de Servidores Públicos Federais Cíveis Ativos do Poder Executivo, por sexo, segundo as Unidades da Federação - SIAPE .....	44
Tabela 2.18 - Relação entre o Quantitativo dos Servidores Públicos Federais Cíveis Ativos do Poder Executivo na população dos Estados, segundo as Unidades da Federação - SIAPE .....	45
Tabela 2.19 - Quantitativo de Servidores Públicos Federais Cíveis do Poder Executivo, por Governos dos Ex-Territórios, segundo a situação de vínculo - SIAPE .....	46
Tabela 2.20 - Quantitativo dos Servidores Públicos Federais Cíveis Ativos do Poder Executivo por Região - SIAPE .....	47
Tabela 2.21 - Quantitativo e Idade Média dos Servidores Públicos Federais Cíveis do Poder Executivo, por situação de vínculo, segundo a Região - SIAPE .....	47
Tabela 2.22 - Quantitativo de Vínculos de Servidores das Carreiras da Administração Pública Federal, por situação de vínculo, segundo o sexo - SIAPE .....	48 - 50
Tabela 2.23 - Distribuição % dos Vínculos de Servidores das Carreiras da Administração Pública Federal por grupos de idades (faixa etária) - SIAPE .....	51 - 53
Tabela 2.24 - Evolução do Quantitativo de Servidores Públicos Federais Cíveis e Aposentados do Poder Executivo - SIAPE .....	54
Tabela 2.25 - Quantitativo de Servidores Públicos Federais Cíveis Ativos do Poder Executivo, por sexo, segundo os grupos de idades (faixa etária) - SIAPE .....	55
Tabela 2.26 - Quantitativo de Servidores Públicos Cíveis Ativos do Governo do Distrito Federal - SIAPE .....	56
Tabela 2.27 - Quantitativo de Servidores Militares dos Ex-Territórios por situação de vínculo - SIAPE .....	56

### **SEÇÃO 3 - REMUNERAÇÃO**

Tabela 3.1 - Despesa Média com Serv. Federais da União por Poder de 1995 a 2004, segundo a situação de vínculo - SIAPE e SIAFI .....	59
Tabela 3.2 - Despesa Média com Servidores Federais da União por Poder, segundo a situação de vínculo - SIAPE e SIAFI .....	60
Tabela 3.3 - Distribuição de Servidores Federais Cíveis do Poder Executivo, por situação de vínculo, segundo as faixas de remuneração em % - SIAPE .....	61

Tabela 3.4 - Estrutura Salarial das Carreiras da Administração Pública Federal - SIAPE ..... 62- 64

Tabela 3.5 - Estrutura Salarial das Carreiras do Governo do Distrito Federal- SIAPE ..... 65

## **SEÇÃO 4 - CONCURSOS**

Tabela 4.1 - Ingresso no Serviço Público Federal - Por concurso público - SIAPE ..... 69 - 70

Tabela 4.2 - Ingressos no Serviço Público Federal no Plano de Classificação de Cargos - PCC por concurso público - SIAPE ..... 71

Tabela 4.3 - Ingressos no Serviço Público Federal por nível de escolaridade do cargo - Por concurso público - SIAPE ..... 72

Tabela 4.4 - Participação percentual dos ingressos no Serviço Público Federal por nível de escolaridade do cargo - Por concurso público - SIAPE ..... 72

Tabela 4.5 - Idade Média dos Ingressos no Serviço Público Federal - Por concurso público- SIAPE ..... 73 - 74

Tabela 4.6 - Ingressos no Serviço Público Federal por nível de escolaridade segundo a Contratação por tempo determinado - SIAPE ..... 75

Tabela 4.7 - Participação Percentual dos Ingressos no Serviço Público Federal por nível de escolaridade segundo a Contratação por tempo determinado - SIAPE ..... 75

## **SEÇÃO 5 - CARGOS E FUNÇÕES DE CONFIANÇA E GRATIFICAÇÕES**

Tabela 5.1 - Quantitativo dos ocupantes por Cargos e Funções de Confiança e Gratificações do Poder Executivo Federal , de 1997 a 2004 - SIAPE ..... 79

Tabela 5.2 - Quantitativo e Idade Média dos ocupantes por Cargos e Funções de Confiança e Gratificações do Poder executivo Federal, segundo o sexo - SIAPE ..... 80

Tabela 5.3 - Quantitativo dos ocupantes de Cargos e Funções de Confiança e Gratificações do Poder Executivo Federal, segundo o nível de escolaridade - SIAPE ..... 81

Tabela 5.4 - Cargos Comissionados do Governo do Distrito Federal, segundo o sexo - SIAPE ..... 82

Tabela 5.5 - Quantitativo de ocupantes de DAS, segundo o nível de função - SIAPE ..... 85

Tabela 5.6 - Participação Percentual do Quantitativo de ocupantes de DAS, segundo o nível de função- SIAPE ..... 85

Tabela 5.7 - Idade Média dos ocupantes de DAS, segundo o nível da função - SIAPE ..... 85



Tabela 5.8 - Quantitativo, idade, remuneração média, nível de escolaridade e sexo dos ocupantes de DAS - SIAPE .....	86
Tabela 5.9 - Quantitativo e participação percentual dos ocupantes de DAS, por nível de escolaridade, segundo o nível da função - SIAPE .....	86
Tabela 5.10 - Quantitativo e participação percentual dos ocupantes de DAS, por vínculo com a União, segundo o nível da função - SIAPE .....	87
Tabela 5.11 - Quantitativo, participação percentual e idade média dos ocupantes de DAS, por sexo, segundo o nível de função - SIAPE .....	87
Tabela 5.12- Remuneração média por nível dos ocupantes de DAS, segundo o cargo e função - SIAPE .....	88
Tabela 5.13 - Participação Percentual sobre Remuneração média, por nível dos ocupantes de DAS, segundo o cargo e função - SIAPE .....	88

## SEÇÃO 6 - APOSENTADOS

Tabela 6.1 - Evolução do Quantitativo de Aposentadorias Civis da União, segundo o Tipo de Aposentadoria .....	91
Tabela 6.2 - Idade Média Mensal dos Servidores dos Servidores Públicos Federais Civis do Poder Executivo, por sexo, segundo o tipo de Aposentadoria - SIAPE .....	92
Tabela 6.3 - Quantitativo, participação percentual e idade média dos Servidores Públicos Federais Civis do Poder Executivo, por sexo, segundo o tipo de Aposentadoria - SIAPE .....	93
Tabela 6.4 - Quantitativo de Aposentadorias dos Servidores Públicos Federais Civis do Poder Executivo, por sexo, segundo os grupos de idade (Faixa etária) - Aposentadorias Integrais - SIAPE .....	93
Tabela 6.5 - Quantitativo de Aposentadorias dos Servidores Públicos Federais Civis do Poder Executivo, por sexo, segundo os grupos de idade (Faixa etária) - Aposentadorias Proporcionais - SIAPE .....	94
Tabela 6.6 - Quantitativo de Aposentadorias dos Servidores Públicos Federais Civis do Poder Executivo, por sexo, segundo os grupos de idade (Faixa etária) - Aposentadorias Totais - SIAPE .....	94
Tabela 6.7 - Comparação entre Aposentadorias da União por Poder de 1995 a 2004 - SIAPE e SIAFI .....	95
Tabela 6.8 - Quantitativo de Aposentadorias dos Servidores do Governo do Distrito Federal - SIAPE .....	95

**Ministério do Planejamento, Orçamento e Gestão**  
**Secretaria de Recursos Humanos**  
**(Órgão gestor do Sistema SIAPE)**

**SIAPE - Sistema Integrado de Administração de Recursos Humanos:**

O SIAPE- Sistema Integrado de Administração de Recursos Humanos, um sistema on-line de banco de dados de abrangência nacional, que constitui-se hoje na principal ferramenta para a gestão do pessoal civil do Executivo do Governo Federal, realizando mensalmente o pagamento de cerca de 1 milhão e 900 mil servidores ativos, aposentados e pensionistas em 209 órgãos da administração pública federal direta, instituições federais de ensino, ex-territórios federais, autarquias, fundações e empresas públicas.

**OBJETIVOS:**

Atender a Secretaria de Recursos Humanos da Administração Federal nas atividades de planejamento, coordenação, supervisão, controle e desenvolvimento de recursos humanos da Administração Pública Federal, de ex-territórios federais, das autarquias e das fundações públicas.

Compete a Secretaria de Recursos Humanos do Ministério do Planejamento, Orçamento e Gestão-MP a supervisão e coordenação dos processos de desenvolvimento e manutenção do Sistema Integrado de Administração Recursos Humanos-SIAPE

**ABRANGÊNCIA:**

- Todos os órgãos da administração direta;
  - Autarquias;
  - Fundações;
  - Empresas Públicas - somente as que recebem recursos do Tesouro;
  - Sociedades de Economia Mista - somente as que se integram ao SIAPE e que recebem recursos do Tesouro.
- Nota: Não incluem o MPU, BACEN, empresas públicas e sociedade de economia mista que não recebem recursos do tesouro, EPU - encargos previdenciários da união e servidores do MRE lotados no exterior.

Fonte: SRH/MP

**Ministério da Fazenda**  
**Secretaria do Tesouro Nacional**  
**(Órgão gestor do Sistema SIAFI)**

**SIAFI - Sistema Integrado de Administração Financeira Pessoal da União:**

O SIAFI - Sistema Integrado de Administração Financeira da União, um sistema on-line que se constitui no principal instrumento de administração orçamentária e financeira da União, provendo os órgãos centrais, setoriais e executores da gestão pública de mecanismos adequados à realização, ao acompanhamento e ao controle da execução orçamentária e financeira, tornando a contabilidade fonte segura de informações gerenciais.

**OBJETIVOS:**

- Simplificar e uniformizar a execução orçamentária, financeira, patrimonial e contábil;
- Buscar a minimização dos custos, a eficiência e a eficácia na gestão dos recursos públicos;
- Prover os órgãos centrais, setoriais e executores da gestão pública de mecanismos adequados para o controle diário da execução orçamentária, financeira, patrimonial e contábil;
- Dar maior transparência aos gastos públicos;
- Dotar a administração pública de mecanismos de modernização;
- Otimizar a utilização dos recursos financeiros.
- Integrar e compatibilizar as informações disponíveis nos diversos órgãos
- Eliminação de defasagens na escrituração contábil e das inconsistências de dados.

**ABRANGÊNCIA:**

- Todos os órgãos da administração direta;
- Autarquias;
- Fundações;
- Empresas Públicas;
- Órgãos dos Poderes Legislativo e Judiciário.

Fonte: STN/MF

# Despesas

# 1 Seção

**A**s informações apresentadas nesta seção dizem respeito à Despesa de Pessoal Anual e Mensal da União, apurados pelo critério de competência. Estão incluídos Administração Direta, Autarquias, Fundação, Banco Central do Brasil, Ministério Público da União, Empresas Públicas, Sociedades de Economia Mista, Militares, Legislativo, Judiciário e Transferências Intergovernamentais a Estados e DF, no caso do Poder Executivo Civil Federal as despesas estão demonstradas por:

- Órgãos da Administração;
- Unidades da Federação;
- Grupos de despesas anuais e mensais;
- Relação entre Despesa com Pessoal e Receita Corrente Líquida da União anual e mensal (Lei de Responsabilidade Fiscal).

As fontes dos dados encontrados nesta seção são da Secretaria de Recursos Humanos do Ministério do Planejamento, Orçamento e Gestão através do Sistema Integrado de Administração de Recursos Humanos - SIAPE e Secretaria do Tesouro Nacional do Ministério da Fazenda com Sistema Integrado de Administração Financeira de Pessoal da União - SIAFI.



Tabela 1.1 - Despesa Anual de Pessoal da União por Poder, segundo a situação de vínculo - SIAFI

Poderes da União	Despesa Anual de Pessoal da União por Poder (R\$ milhões correntes)										
	1995	1996	1997	1998	1999	2000	2001	2002	2003	2004	2005 <sup>3</sup>
<b>EXECUTIVO</b>	<b>31.479,3</b>	<b>34.220,1</b>	<b>36.502,6</b>	<b>38.410,7</b>	<b>41.418,3</b>	<b>46.641,8</b>	<b>52.027,1</b>	<b>59.523,4</b>	<b>64.777,8</b>	<b>72.691,5</b>	<b>77.154,5</b>
<b>CIVIS <sup>1</sup></b>	<b>23.072,6</b>	<b>25.165,7</b>	<b>26.714,2</b>	<b>26.508,5</b>	<b>29.886,2</b>	<b>33.025,5</b>	<b>34.777,3</b>	<b>39.573,1</b>	<b>44.704,6</b>	<b>52.071,9</b>	<b>54.686,7</b>
- <b>Administração Direta</b>	<b>11.002,7</b>	<b>11.657,8</b>	<b>12.086,2</b>	<b>11.562,7</b>	<b>13.383,4</b>	<b>15.284,2</b>	<b>16.321,4</b>	<b>18.771,1</b>	<b>22.470,0</b>	<b>27.294,8</b>	<b>28.991,2</b>
Ativos	5.674,7	5.765,2	6.087,8	4.881,7	6.163,9	7.458,6	8.150,3	9.000,1	10.324,4	13.786,4	14.637,0
Aposentados	3.544,3	3.909,9	3.987,2	4.422,2	4.662,2	4.928,1	5.198,3	6.271,6	7.900,6	8.825,3	9.134,3
Instituidor de Pensão	1.783,7	1.982,8	2.011,2	2.258,7	2.557,3	2.897,5	2.972,9	3.499,4	4.245,1	4.683,1	5.219,8
- <b>Autarquias</b>	<b>7.582,3</b>	<b>8.491,2</b>	<b>9.112,8</b>	<b>9.496,1</b>	<b>10.511,4</b>	<b>11.254,4</b>	<b>11.524,2</b>	<b>13.017,4</b>	<b>13.601,0</b>	<b>15.500,6</b>	<b>16.181,6</b>
Ativos	3.959,1	4.538,3	4.797,9	4.890,7	5.480,3	6.068,2	6.324,4	7.570,1	7.303,0	8.458,2	8.767,4
Aposentados	2.864,7	3.116,2	3.385,9	3.599,8	3.910,1	3.983,2	3.965,9	4.185,1	4.880,8	5.394,1	5.634,0
Instituidor de Pensão	758,5	836,7	929,0	1.005,5	1.121,0	1.203,1	1.233,9	1.262,2	1.417,2	1.648,4	1.780,2
- <b>Fundações</b>	<b>2.607,0</b>	<b>2.814,4</b>	<b>3.058,7</b>	<b>2.968,5</b>	<b>3.519,4</b>	<b>3.731,5</b>	<b>3.754,1</b>	<b>4.241,4</b>	<b>4.405,2</b>	<b>5.057,1</b>	<b>5.006,9</b>
Ativos	2.009,5	2.169,2	2.356,0	2.149,3	2.582,7	2.689,3	2.717,8	3.074,6	3.001,9	3.479,5	3.391,2
Aposentados	492,5	535,3	585,3	682,1	778,1	845,4	835,7	941,0	1.124,9	1.260,3	1.251,2
Instituidor de Pensão	105,0	109,8	117,4	137,1	158,6	196,9	200,7	225,7	278,4	317,3	364,5
- <b>Banco Central do Brasil</b>	<b>452,8</b>	<b>459,9</b>	<b>635,7</b>	<b>546,7</b>	<b>580,3</b>	<b>600,1</b>	<b>659,2</b>	<b>724,2</b>	<b>737,3</b>	<b>888,4</b>	<b>1.107,9</b>
Ativos	401,9	403,1	389,4	324,1	342,4	351,9	392,7	422,4	431,5	530,3	670,7
Aposentados	45,2	50,4	235,0	215,7	230,3	239,8	256,6	290,4	293,1	342,0	416,6
Instituidor de Pensão	5,7	6,4	11,3	6,9	7,5	8,4	10,0	11,4	12,8	16,1	20,6
- <b>Ministério Público da União</b>	<b>281,4</b>	<b>318,9</b>	<b>414,4</b>	<b>511,5</b>	<b>452,0</b>	<b>648,3</b>	<b>786,8</b>	<b>955,4</b>	<b>1.257,7</b>	<b>1.321,7</b>	<b>1.309,8</b>
Ativos	210,1	235,4	324,6	408,3	342,5	499,2	590,8	716,5	930,7	983,5	1.007,7
Aposentados	55,6	66,4	72,4	82,7	87,6	121,0	158,0	190,2	255,3	261,9	231,7
Instituidor de Pensão	15,7	17,1	17,5	20,5	21,9	28,1	38,0	48,7	71,6	76,3	70,4
- <b>Empresas Públicas</b>	<b>906,8</b>	<b>1.166,8</b>	<b>1.140,4</b>	<b>1.135,5</b>	<b>1.152,6</b>	<b>1.204,9</b>	<b>1.381,3</b>	<b>1.478,7</b>	<b>1.552,1</b>	<b>1.344,4</b>	<b>1.375,0</b>
- <b>Sociedades de Economia Mista</b>	<b>239,6</b>	<b>256,7</b>	<b>265,9</b>	<b>287,6</b>	<b>287,2</b>	<b>302,0</b>	<b>350,4</b>	<b>384,9</b>	<b>681,3</b>	<b>664,8</b>	<b>714,3</b>
<b>MILITARES</b>	<b>8.406,6</b>	<b>9.054,4</b>	<b>9.788,5</b>	<b>11.902,2</b>	<b>11.532,2</b>	<b>13.616,3</b>	<b>17.249,8</b>	<b>19.950,3</b>	<b>20.073,3</b>	<b>20.619,6</b>	<b>22.467,8</b>
Ativos	3.864,6	4.096,8	4.222,7	5.267,9	4.140,3	5.769,5	6.375,6	8.293,9	7.898,7	7.724,9	8.216,7
Aposentados	2.599,0	2.924,1	3.071,1	3.715,6	4.113,0	4.362,2	6.402,8	6.613,6	7.096,2	7.462,1	8.002,7
Instituidor de Pensão	1.943,0	2.033,6	2.494,7	2.918,7	3.278,9	3.484,6	4.471,4	5.042,8	5.078,4	5.432,7	6.248,4
<b>LEGISLATIVO</b>	<b>1.195,8</b>	<b>1.444,1</b>	<b>1.708,5</b>	<b>1.856,1</b>	<b>1.974,4</b>	<b>2.029,1</b>	<b>2.426,1</b>	<b>2.889,8</b>	<b>3.487,5</b>	<b>3.986,2</b>	<b>4.225,1</b>
Ativos	874,8	1.051,2	1.229,9	1.303,5	1.346,1	1.370,0	1.710,9	1.897,4	2.328,8	2.662,1	2.732,0
Aposentados	263,1	322,1	389,6	458,8	512,3	533,6	577,1	790,8	923,7	1.036,2	1.153,0
Instituidor de Pensão	57,9	70,8	88,9	93,8	115,9	125,5	138,2	201,6	235,0	287,9	340,1
<b>JUDICIÁRIO</b>	<b>2.568,5</b>	<b>3.183,0</b>	<b>4.258,1</b>	<b>5.577,2</b>	<b>5.922,5</b>	<b>6.976,2</b>	<b>8.402,9</b>	<b>9.161,7</b>	<b>10.225,3</b>	<b>12.374,3</b>	<b>12.999,8</b>
Ativos	1.946,2	2.453,7	3.303,0	4.400,4	4.570,3	5.465,2	6.758,6	7.107,6	7.803,6	9.590,4	10.137,5
Aposentados	506,5	602,4	796,3	990,5	1.139,6	1.266,8	1.369,3	1.690,9	1.958,9	2.251,0	2.306,4
Instituidor de Pensão	115,8	126,9	158,8	186,4	212,7	244,1	275,0	363,1	462,8	532,9	555,9
<b>Transferências Intergovernamentais <sup>2</sup></b>	<b>2.581,9</b>	<b>2.053,7</b>	<b>2.060,6</b>	<b>2.141,7</b>	<b>2.255,8</b>	<b>2.593,6</b>	<b>2.799,7</b>	<b>3.454,1</b>	<b>3.656,5</b>	<b>4.076,8</b>	<b>17,2</b>
Distrito Federal	1.724,4	1.610,5	1.607,6	1.882,3	1.918,7	2.312,0	2.500,0	2.909,2	3.172,4	3.707,0	0,0
Demais Estados	857,6	443,2	453,0	259,5	337,1	281,6	299,7	544,9	484,2	369,8	17,2
<b>Total</b>	<b>37.825,5</b>	<b>40.900,9</b>	<b>44.529,7</b>	<b>47.985,7</b>	<b>51.571,0</b>	<b>58.240,7</b>	<b>65.655,8</b>	<b>75.029,0</b>	<b>82.147,2</b>	<b>93.128,9</b>	<b>94.396,6</b>

Elaborado: SRH/MP.

Fonte: Secretaria do Tesouro Nacional. Os dados foram apurados pelo critério de competência.

1- Empresas Públicas e Sociedade de Economia Mista que recebem recursos do Tesouro, EPU - encargos previdenciários da união e servidores do MRE lotados no exterior.

2- Transf. Intergovernamentais referem-se ao repasse de recursos federais a Estados e DF para pagamento de pessoal, sendo que o repasse de recursos federais ao DF foi transferido para o Fundo Constitucional do Distrito Federal.

3- Acumulado de Dezembro/2004 a Novembro/2005.

**Tabela 1.2 - Participação Percentual da Despesa Anual de Pessoal da União por Poder, segundo a situação de vínculo - SIAFI**

Poderes da União	Participação percentual da despesa anual de pessoal da União										
	1995	1996	1997	1998	1999	2000	2001	2002	2003	2004	2005
<b>EXECUTIVO</b>	<b>83,2</b>	<b>83,7</b>	<b>82,0</b>	<b>80,1</b>	<b>80,3</b>	<b>80,1</b>	<b>79,2</b>	<b>79,3</b>	<b>78,9</b>	<b>78,1</b>	<b>81,7</b>
<b>CIVIS <sup>1</sup></b>	<b>61,0</b>	<b>61,5</b>	<b>60,0</b>	<b>55,4</b>	<b>58,0</b>	<b>56,7</b>	<b>53,0</b>	<b>52,7</b>	<b>54,4</b>	<b>55,9</b>	<b>57,9</b>
- <b>Administração Direta</b>	<b>29,1</b>	<b>28,5</b>	<b>27,1</b>	<b>24,3</b>	<b>26,0</b>	<b>26,2</b>	<b>24,9</b>	<b>25,0</b>	<b>27,4</b>	<b>29,3</b>	<b>30,7</b>
Ativos	15,0	14,1	13,7	10,1	12,0	12,8	12,4	12,0	12,6	14,8	15,5
Aposentados	9,4	9,6	9,0	9,3	9,0	8,5	7,9	8,4	9,6	9,5	9,7
Instituidor de Pensão	4,7	4,8	4,5	4,8	5,0	5,0	4,5	4,7	5,2	5,0	5,5
- <b>Autarquias</b>	<b>20,0</b>	<b>20,8</b>	<b>20,5</b>	<b>19,7</b>	<b>20,4</b>	<b>19,3</b>	<b>17,6</b>	<b>17,3</b>	<b>16,6</b>	<b>16,6</b>	<b>17,1</b>
Ativos	10,5	11,1	10,8	10,2	10,6	10,4	9,6	10,1	8,9	9,1	9,3
Aposentados	7,6	7,6	7,6	7,5	7,6	6,8	6,0	5,6	5,9	5,8	6,0
Instituidor de Pensão	2,0	2,0	2,1	2,1	2,2	2,1	1,9	1,7	1,7	1,8	1,9
- <b>Fundações</b>	<b>6,9</b>	<b>6,9</b>	<b>6,9</b>	<b>6,2</b>	<b>6,8</b>	<b>6,4</b>	<b>5,7</b>	<b>5,7</b>	<b>5,4</b>	<b>5,4</b>	<b>5,3</b>
Ativos	5,3	5,3	5,3	4,5	5,0	4,6	4,1	4,1	3,7	3,7	3,6
Aposentados	1,3	1,3	1,3	1,4	1,5	1,5	1,3	1,3	1,4	1,4	1,3
Instituidor de Pensão	0,3	0,3	0,3	0,3	0,3	0,3	0,3	0,3	0,3	0,3	0,4
- <b>Banco Central do Brasil</b>	<b>1,2</b>	<b>1,1</b>	<b>1,4</b>	<b>1,1</b>	<b>1,1</b>	<b>1,0</b>	<b>1,0</b>	<b>1,0</b>	<b>0,9</b>	<b>1,0</b>	<b>1,2</b>
Ativos	1,1	1,0	0,9	0,7	0,7	0,6	0,6	0,6	0,5	0,6	0,7
Aposentados	0,1	0,1	0,5	0,4	0,4	0,4	0,4	0,4	0,4	0,4	0,4
Instituidor de Pensão	0,0	0,0	0,0	0,0	0,0	0,0	0,0	0,0	0,0	0,0	0,0
- <b>Ministério Público da União</b>	<b>0,7</b>	<b>0,8</b>	<b>0,9</b>	<b>1,1</b>	<b>0,9</b>	<b>1,1</b>	<b>1,2</b>	<b>1,3</b>	<b>1,5</b>	<b>1,4</b>	<b>1,4</b>
Ativos	0,6	0,6	0,7	0,8	0,7	0,9	0,9	1,0	1,1	1,1	1,1
Aposentados	0,1	0,2	0,2	0,2	0,2	0,2	0,2	0,3	0,3	0,3	0,2
Instituidor de Pensão	0,0	0,0	0,0	0,0	0,0	0,0	0,1	0,1	0,1	0,1	0,1
- <b>Empresas Públicas</b>	<b>2,4</b>	<b>2,9</b>	<b>2,6</b>	<b>2,4</b>	<b>2,2</b>	<b>2,1</b>	<b>2,1</b>	<b>2,0</b>	<b>1,9</b>	<b>1,4</b>	<b>1,5</b>
- <b>Sociedades de Economia Mista</b>	<b>0,6</b>	<b>0,6</b>	<b>0,6</b>	<b>0,6</b>	<b>0,6</b>	<b>0,5</b>	<b>0,5</b>	<b>0,5</b>	<b>0,8</b>	<b>0,7</b>	<b>0,8</b>
<b>MILITARES</b>	<b>22,2</b>	<b>22,1</b>	<b>22,0</b>	<b>24,7</b>	<b>22,4</b>	<b>23,4</b>	<b>26,3</b>	<b>26,6</b>	<b>24,4</b>	<b>22,1</b>	<b>23,8</b>
Ativos	10,2	10,0	9,5	10,9	8,0	9,9	9,7	11,1	9,6	8,3	8,7
Aposentados	6,9	7,1	6,9	7,7	8,0	7,5	9,8	8,8	8,6	8,0	8,5
Instituidor de Pensão	5,1	5,0	5,6	6,1	6,4	6,0	6,8	6,7	6,2	5,8	6,6
<b>LEGISLATIVO</b>	<b>3,2</b>	<b>3,5</b>	<b>3,8</b>	<b>3,9</b>	<b>3,8</b>	<b>3,5</b>	<b>3,7</b>	<b>3,9</b>	<b>4,2</b>	<b>4,3</b>	<b>4,5</b>
Ativos	2,3	2,6	2,8	2,7	2,6	2,4	2,6	2,5	2,8	2,9	2,9
Aposentados	0,7	0,8	0,9	1,0	1,0	0,9	0,9	1,1	1,1	1,1	1,2
Instituidor de Pensão	0,2	0,2	0,2	0,2	0,2	0,2	0,2	0,3	0,3	0,3	0,4
<b>JUDICIÁRIO</b>	<b>6,8</b>	<b>7,8</b>	<b>9,6</b>	<b>11,6</b>	<b>11,5</b>	<b>12,0</b>	<b>12,8</b>	<b>12,2</b>	<b>12,4</b>	<b>13,3</b>	<b>13,8</b>
Ativos	5,1	6,0	7,4	9,1	8,9	9,4	10,3	9,5	9,5	10,3	10,7
Aposentados	1,3	1,5	1,8	2,1	2,2	2,2	2,1	2,3	2,4	2,4	2,4
Instituidor de Pensão	0,3	0,3	0,4	0,4	0,4	0,4	0,4	0,5	0,6	0,6	0,6
<b>Transferências Intergovernamentais <sup>2</sup></b>	<b>6,8</b>	<b>5,0</b>	<b>4,6</b>	<b>4,5</b>	<b>4,4</b>	<b>4,5</b>	<b>4,3</b>	<b>4,6</b>	<b>4,5</b>	<b>4,4</b>	<b>0,0</b>
Distrito Federal	4,6	3,9	3,6	3,9	3,7	4,0	3,8	3,9	3,9	4,0	0,0
Demais Estados	2,3	1,1	1,0	0,5	0,7	0,5	0,5	0,7	0,6	0,4	0,0
<b>Total</b>	<b>100,0</b>	<b>100,0</b>	<b>100,0</b>	<b>100,0</b>	<b>100,0</b>	<b>100,0</b>	<b>100,0</b>	<b>100,0</b>	<b>100,0</b>	<b>100,0</b>	<b>100,0</b>

Elaborado: SRH/MP.

Fonte: Secretaria do Tesouro Nacional. Os dados foram apurados pelo critério de competência.

1- Empresas Públicas e Sociedade de Economia Mista que recebem recursos do Tesouro, EPU - encargos previdenciários da união e servidores do MRE lotados no exterior.

2- Transf. Intergovernamentais referem-se ao repasse de recursos federais a Estados e DF para pagamento de pessoal, sendo que o repasse de recursos federais ao DF foi transferido para o Fundo Constitucional do Distrito Federal.



**Tabela 1.4 - Participação percentual da Despesa Mensal de Pessoal da União por Poder, segundo a situação de vínculo - SIAFI**

Poderes da União	Participação Percentual da Despesa de Pessoal da União por Poder												
	2004	2005											Total
	Dez	Jan	Fev	Mar	Abr	Mai	Jun	Jul	Ago	Set	Out	Nov	
<b>EXECUTIVO</b>	<b>77,1</b>	<b>81,6</b>	<b>73,7</b>	<b>81,7</b>	<b>82,6</b>	<b>84,3</b>	<b>84,4</b>	<b>83,0</b>	<b>81,3</b>	<b>82,3</b>	<b>83,9</b>	<b>85,9</b>	<b>81,7</b>
<b>CIVIS<sup>1</sup></b>	<b>59,0</b>	<b>57,5</b>	<b>53,2</b>	<b>56,7</b>	<b>57,5</b>	<b>61,1</b>	<b>58,0</b>	<b>59,2</b>	<b>58,5</b>	<b>58,1</b>	<b>59,0</b>	<b>57,5</b>	<b>57,9</b>
<b>- Administração Direta</b>	<b>30,2</b>	<b>29,0</b>	<b>30,5</b>	<b>29,7</b>	<b>30,6</b>	<b>32,2</b>	<b>30,5</b>	<b>30,9</b>	<b>31,5</b>	<b>31,0</b>	<b>31,7</b>	<b>30,8</b>	<b>30,7</b>
Ativos	18,7	15,0	17,5	13,9	14,4	14,7	12,5	15,2	16,2	15,2	16,4	15,2	15,5
Aposentados	7,8	9,2	8,3	10,2	10,6	11,5	11,4	9,8	9,5	9,7	9,5	9,5	9,7
Instituidor de Pensão	3,7	4,9	4,8	5,6	5,7	6,1	6,6	5,9	5,9	6,1	5,8	6,0	5,5
<b>- Autarquias</b>	<b>18,1</b>	<b>18,2</b>	<b>14,3</b>	<b>16,7</b>	<b>16,9</b>	<b>18,1</b>	<b>18,0</b>	<b>16,8</b>	<b>17,2</b>	<b>17,1</b>	<b>17,2</b>	<b>16,8</b>	<b>17,1</b>
Ativos	11,6	9,2	7,3	8,4	8,5	9,3	8,3	9,3	10,0	9,5	9,9	9,3	9,3
Aposentados	5,1	6,7	5,4	6,3	6,4	6,8	7,4	5,7	5,4	5,7	5,5	5,7	6,0
Instituidor de Pensão	1,5	2,4	1,6	2,0	2,0	2,0	2,3	1,9	1,8	1,9	1,8	1,8	1,9
<b>- Fundações</b>	<b>6,0</b>	<b>5,0</b>	<b>4,4</b>	<b>5,6</b>	<b>5,2</b>	<b>6,2</b>	<b>5,5</b>	<b>5,2</b>	<b>4,8</b>	<b>5,1</b>	<b>5,3</b>	<b>5,2</b>	<b>5,3</b>
Ativos	4,6	3,4	2,7	3,8	3,3	4,1	3,3	3,5	3,3	3,5	3,7	3,5	3,6
Aposentados	1,1	1,2	1,2	1,4	1,4	1,7	1,7	1,3	1,2	1,3	1,1	1,3	1,3
Instituidor de Pensão	0,3	0,4	0,5	0,4	0,4	0,5	0,5	0,4	0,3	0,3	0,4	0,4	0,4
<b>- Banco Central do Brasil</b>	<b>1,1</b>	<b>1,2</b>	<b>1,1</b>	<b>1,3</b>	<b>1,4</b>	<b>1,2</b>	<b>1,0</b>	<b>1,3</b>	<b>1,2</b>	<b>1,2</b>	<b>1,3</b>	<b>1,0</b>	<b>1,2</b>
Ativos	0,6	0,7	0,7	0,8	0,8	0,7	0,6	0,8	0,7	0,7	0,8	0,6	0,7
Aposentados	0,5	0,4	0,4	0,5	0,5	0,5	0,4	0,5	0,5	0,5	0,5	0,3	0,4
Instituidor de Pensão	0,0	0,0	0,0	0,0	0,0	0,0	0,0	0,0	0,0	0,0	0,0	0,0	0,0
<b>- Ministério Público da União</b>	<b>1,1</b>	<b>1,7</b>	<b>1,0</b>	<b>1,2</b>	<b>1,2</b>	<b>1,2</b>	<b>1,3</b>	<b>2,4</b>	<b>1,3</b>	<b>1,4</b>	<b>1,5</b>	<b>1,5</b>	<b>1,4</b>
Ativos	0,8	1,4	0,8	0,9	0,9	0,9	1,0	1,9	1,0	1,1	1,1	1,2	1,1
Aposentados	0,2	0,2	0,2	0,2	0,2	0,2	0,3	0,4	0,2	0,2	0,2	0,3	0,2
Instituidor de Pensão	0,1	0,1	0,1	0,1	0,1	0,1	0,1	0,1	0,1	0,1	0,1	0,1	0,1
<b>- Empresas Públicas</b>	<b>1,5</b>	<b>1,7</b>	<b>1,3</b>	<b>1,4</b>	<b>1,4</b>	<b>1,3</b>	<b>1,1</b>	<b>1,8</b>	<b>1,5</b>	<b>1,4</b>	<b>1,4</b>	<b>1,6</b>	<b>1,5</b>
<b>- Sociedades de Economia Mista</b>	<b>0,9</b>	<b>0,7</b>	<b>0,6</b>	<b>0,8</b>	<b>0,8</b>	<b>0,7</b>	<b>0,7</b>	<b>0,8</b>	<b>0,8</b>	<b>0,8</b>	<b>0,7</b>	<b>0,7</b>	<b>0,8</b>
<b>MILITARES</b>	<b>18,1</b>	<b>24,2</b>	<b>20,5</b>	<b>25,0</b>	<b>25,1</b>	<b>23,2</b>	<b>26,4</b>	<b>23,8</b>	<b>22,8</b>	<b>24,2</b>	<b>25,0</b>	<b>28,4</b>	<b>23,8</b>
Ativos	8,1	9,4	7,3	9,0	9,0	8,3	8,4	8,6	8,4	8,9	8,5	10,4	8,7
Aposentados	5,7	8,5	7,7	9,4	9,5	8,7	7,8	8,9	8,4	8,9	9,3	10,1	8,5
Instituidor de Pensão	4,2	6,2	5,6	6,6	6,6	6,2	10,1	6,3	6,1	6,5	7,1	7,8	6,6
<b>LEGISLATIVO</b>	<b>6,7</b>	<b>4,4</b>	<b>3,8</b>	<b>4,1</b>	<b>5,0</b>	<b>3,8</b>	<b>4,7</b>	<b>4,1</b>	<b>3,9</b>	<b>5,5</b>	<b>4,2</b>	<b>3,2</b>	<b>4,5</b>
Ativos	4,4	3,0	2,4	2,6	3,2	2,4	2,9	2,6	2,5	3,5	2,7	2,0	2,9
Aposentados	1,7	1,1	1,1	1,1	1,5	1,1	1,3	1,1	1,1	1,5	1,1	0,9	1,2
Instituidor de Pensão	0,6	0,3	0,3	0,3	0,3	0,3	0,4	0,3	0,3	0,4	0,3	0,3	0,4
<b>JUDICIÁRIO</b>	<b>16,1</b>	<b>13,9</b>	<b>22,5</b>	<b>14,3</b>	<b>12,4</b>	<b>11,9</b>	<b>10,9</b>	<b>13,0</b>	<b>14,8</b>	<b>12,2</b>	<b>11,9</b>	<b>10,9</b>	<b>13,8</b>
Ativos	12,8	10,5	19,9	11,2	9,3	9,1	7,9	9,9	11,4	9,1	9,0	8,3	10,7
Aposentados	2,7	2,8	2,1	2,5	2,5	2,3	2,5	2,4	2,7	2,5	2,3	2,1	2,4
Instituidor de Pensão	0,6	0,7	0,5	0,6	0,6	0,6	0,5	0,6	0,7	0,6	0,6	0,5	0,6
<b>Transferências Intergovernamentais<sup>2</sup></b>	<b>0,2</b>	<b>0,0</b>	<b>0,0</b>	<b>0,0</b>	<b>0,0</b>	<b>0,0</b>	<b>0,0</b>	<b>0,0</b>	<b>0,0</b>	<b>0,0</b>	<b>0,0</b>	<b>0,0</b>	<b>0,0</b>
Demais Estados	0,2	0,0	0,0	0,0	0,0	0,0	0,0	0,0	0,0	0,0	0,0	0,0	0,0
<b>Total</b>	<b>100,0</b>	<b>100,0</b>	<b>100,0</b>	<b>100,0</b>	<b>100,0</b>	<b>100,0</b>	<b>100,0</b>	<b>100,0</b>	<b>100,0</b>	<b>100,0</b>	<b>100,0</b>	<b>100,0</b>	<b>100,0</b>

Elaborado: SRH/MP.

Fonte: Secretaria do Tesouro Nacional. Os dados foram apurados pelo critério de competência.

1- Empresas Públicas e Sociedade de Economia Mista que recebem recursos do Tesouro, EPU - encargos previdenciários da união e servidores do MRE lotados no exterior.

2- Transf. Intergovernamentais referem-se ao repasse de recursos federais a Estados e DF para pagamento de pessoal, sendo que o repasse de recursos federais ao DF foi transferido para o Fundo Constitucional do Distrito Federal. A partir de janeiro de 2005 os demais Estados passam a receber por Aplicações Diretas.



Tabela 1.5 - Despesa Mensal de Pessoal do Poder Legislativo <sup>1</sup> - SIAFI

Órgãos do Legislativo	Despesa Mensal de Pessoal do Poder Legislativo (R\$ milhões correntes)													Total
	2004	2005												
	Dez	Jan	Fev	Mar	Abr	Mai	Jun	Jul	Ago	Set	Out	Nov		
Câmara dos Deputados	332,9	120,1	134,0	118,3	126,6	124,2	178,6	126,8	121,5	181,1	138,3	139,3	1.841,7	
Senado Federal	301,7	142,3	129,5	110,7	161,3	109,5	174,2	109,4	115,9	153,4	121,3	121,9	1.751,0	
Tribunal de Contas da União	90,0	56,9	37,9	43,4	48,9	44,8	60,8	45,8	45,3	45,4	45,1	68,2	632,4	
<b>Total</b>	<b>724,6</b>	<b>319,4</b>	<b>301,4</b>	<b>272,4</b>	<b>336,8</b>	<b>278,5</b>	<b>413,5</b>	<b>282,0</b>	<b>282,6</b>	<b>379,9</b>	<b>304,7</b>	<b>329,3</b>	<b>4.225,1</b>	

Elaborado: SRH/MP.

Fonte: Secretaria do Tesouro Nacional. Os dados foram apurados pelo critério de competência.

1- Inclui ativos, aposentados e instituidores de pensão.

Tabela 1.6 - Participação Percentual da Despesa Mensal de Pessoal do Poder Legislativo <sup>1</sup> - SIAFI

Órgãos do Legislativo	Participação Percentual da Despesa Mensal de Pessoal do Poder Legislativo													Total
	2004	2005												
	Dez	Jan	Fev	Mar	Abr	Mai	Jun	Jul	Ago	Set	Out	Nov		
Câmara dos Deputados	45,9	37,6	44,5	43,4	37,6	44,6	43,2	45,0	43,0	47,7	45,4	42,3	43,6	
Senado Federal	41,6	44,6	43,0	40,7	47,9	39,3	42,1	38,8	41,0	40,4	39,8	37,0	41,4	
Tribunal de Contas da União	12,4	17,8	12,6	15,9	14,5	16,1	14,7	16,2	16,0	12,0	14,8	20,7	15,0	
<b>Total</b>	<b>100,0</b>	<b>100,0</b>	<b>100,0</b>	<b>100,0</b>	<b>100,0</b>	<b>100,0</b>	<b>100,0</b>	<b>100,0</b>	<b>100,0</b>	<b>100,0</b>	<b>100,0</b>	<b>100,0</b>	<b>100,0</b>	

Elaborado: SRH/MP.

Fonte: Secretaria do Tesouro Nacional. Os dados foram apurados pelo critério de competência.

1- Inclui ativos, aposentados e instituidores de pensão.

**Tabela 1.7 - Despesa Mensal de Pessoal do Poder Judiciário <sup>1</sup> - SIAFI**

Órgãos do Judiciário	Despesa Mensal de Pessoal do Poder Judiciário (R\$ milhões correntes)													Total
	2004	2005												
	Dez	Jan	Fev	Mar	Abr	Mai	Jun	Jul	Ago	Set	Out	Nov		
Supremo Tribunal Federal	18,6	15,2	10,3	10,6	10,7	10,8	11,7	11,9	11,1	11,2	11,2	11,6	<b>145,0</b>	
Superior Tribunal de Justiça	51,8	34,5	26,7	27,6	35,5	27,7	29,0	27,9	29,7	28,2	28,9	46,9	<b>394,3</b>	
Justiça Federal	383,9	203,9	1.169,6	223,1	224,7	230,8	286,3	291,3	340,3	238,8	246,2	340,1	<b>4.179,0</b>	
Justiça Militar	15,5	12,1	11,9	11,4	11,4	11,4	15,7	15,5	12,5	12,2	12,1	19,2	<b>161,0</b>	
Justiça Eleitoral	261,5	139,0	102,7	103,9	106,3	106,2	109,9	105,6	109,8	111,2	117,2	228,1	<b>1.601,4</b>	
Justiça do Trabalho	945,7	511,8	434,7	532,9	394,7	433,5	468,6	397,6	514,7	390,5	396,4	402,5	<b>5.823,5</b>	
Justiça do DF e dos Territórios	78,6	85,8	44,8	49,1	46,9	47,2	50,9	48,2	67,8	49,1	49,7	77,2	<b>695,5</b>	
<b>Total</b>	<b>1.755,7</b>	<b>1.002,3</b>	<b>1.800,8</b>	<b>958,7</b>	<b>830,2</b>	<b>867,6</b>	<b>972,1</b>	<b>898,1</b>	<b>1.086,0</b>	<b>841,2</b>	<b>861,7</b>	<b>1.125,5</b>	<b>12.999,8</b>	

Elaborado: SRH/MP.

Fonte: Secretaria do Tesouro Nacional. Os dados foram apurados pelo critério de competência.

1- Inclui ativos, aposentados e instituidores de pensão.

**Tabela 1.8 - Participação Percentual da Despesa Mensal de Pessoal do Poder Judiciário <sup>1</sup> - SIAFI**

Órgãos do Judiciário	Participação Percentual da Despesa Mensal de Pessoal do Poder Judiciário													Total
	2004	2005												
	Dez	Jan	Fev	Mar	Abr	Mai	Jun	Jul	Ago	Set	Out	Nov		
Supremo Tribunal Federal	1,1	1,5	0,6	1,1	1,3	1,2	1,2	1,3	1,0	1,3	1,3	1,0	1,1	
Superior Tribunal de Justiça	3,0	3,4	1,5	2,9	4,3	3,2	3,0	3,1	2,7	3,3	3,4	4,2	3,0	
Justiça Federal	21,9	20,3	64,9	23,3	27,1	26,6	29,5	32,4	31,3	28,4	28,6	30,2	32,1	
Justiça Militar	0,9	1,2	0,7	1,2	1,4	1,3	1,6	1,7	1,2	1,5	1,4	1,7	1,2	
Justiça Eleitoral	14,9	13,9	5,7	10,8	12,8	12,2	11,3	11,8	10,1	13,2	13,6	20,3	12,3	
Justiça do Trabalho	53,9	51,1	24,1	55,6	47,5	50,0	48,2	44,3	47,4	46,4	46,0	35,8	44,8	
Justiça do DF e dos Territórios	4,5	8,6	2,5	5,1	5,7	5,4	5,2	5,4	6,2	5,8	5,8	6,9	5,4	
<b>Total</b>	<b>100,0</b>	<b>100,0</b>	<b>100,0</b>	<b>100,0</b>	<b>100,0</b>	<b>100,0</b>	<b>100,0</b>	<b>100,0</b>	<b>100,0</b>	<b>100,0</b>	<b>100,0</b>	<b>100,0</b>	<b>100,0</b>	

Elaborado: SRH/MP.

Fonte: Secretaria do Tesouro Nacional. Os dados foram apurados pelo critério de competência.

1- Inclui ativos, aposentados e instituidores de pensão.

Tabela 1.9 - Despesa Anual de Pessoal Civil do Poder Executivo por órgãos da administração - SIAPE <sup>1</sup>

Órgãos da administração	Despesa Anual de Pessoal Civil do Poder Executivo (R\$ milhões correntes)								
	1997	1998	1999 <sup>7</sup>	2000 <sup>8</sup>	2001 <sup>9</sup>	2002 <sup>10</sup>	2003 <sup>11</sup>	2004 <sup>12</sup>	2005 <sup>13,14</sup>
Presidência da República <sup>2</sup>	170,1	184,0	190,9	48,2	144,5	157,7	196,4	228,7	303,4
Advocacia Geral da União <sup>3</sup>	17,6	20,0	22,3	45,4	73,7	95,8	158,0	693,6	825,1
Agricultura, Pecuária e do Abastecimento	774,2	844,8	927,9	698,4	824,0	925,1	987,2	1.155,8	1.275,0
Assistência Social	-	-	-	-	-	-	1,7	9,4	11,5
Cidades	-	-	-	-	-	-	2,7	9,3	9,7
Ciência e Tecnologia	165,9	193,5	211,8	408,0	470,6	510,5	542,7	609,1	651,8
Comunicações	428,1	456,2	484,2	478,9	509,7	590,2	623,2	639,9	693,2
Cultura	81,2	86,7	96,4	95,9	104,0	120,9	126,1	136,9	141,6
Defesa <sup>4</sup>	1.110,2	1.177,4	1.318,0	1.362,5	1.459,9	1.617,6	1.779,8	1.880,6	1.973,9
Desenvolvimento Agrário <sup>5</sup>				300,1	337,7	363,4	379,7	422,0	493,4
Desen., Ind. e Comércio Exterior	80,2	83,5	96,4	106,0	126,8	139,3	146,3	161,8	176,3
Educação	5.358,6	5.717,0	6.399,1	6.686,5	7.061,6	8.265,8	8.865,4	10.389,6	11.492,3
Esporte	3,3	3,5	3,5	18,6	20,2	22,9	19,4	8,8	9,0
Fazenda	2.741,6	2.782,6	3.202,4	3.645,3	3.834,8	4.183,1	4.725,1	5.661,9	6.506,8
Governos dos EX-Territórios	563,5	622,3	679,4	736,9	770,8	960,8	973,2	1.111,0	1.284,2
Integração Nacional			1,3	316,0	274,8	249,2	265,9	301,9	312,3
Justiça	1.884,6	1.916,1	2.062,5	1.934,7	1.956,9	2.461,8	2.516,6	2.855,9	3.286,6
Meio Ambiente	402,5	411,7	449,0	248,0	288,0	353,6	434,1	519,3	575,9
Minas e Energia	69,2	75,8	85,4	87,3	100,2	135,5	143,7	163,8	195,9
Planejamento, Orçamento e Gestão	484,5	557,0	659,1	691,7	856,8	989,4	1.043,2	1.208,1	1.355,8
Previdência e Assistência Social	2.581,8	2.679,0	3.001,4	3.185,5	3.387,6	3.976,9	4.102,1	4.628,1	5.166,8
Relações Exteriores <sup>6</sup>	113,2	139,2	157,4	157,2	164,0	199,8	219,7	232,1	239,0
Saúde	3.844,2	4.032,8	4.455,0	4.446,4	4.873,1	5.458,9	5.497,6	6.403,6	6.629,8
Trabalho e Emprego	667,6	671,7	763,5	911,8	969,0	998,4	1.073,4	1.239,7	1.324,7
Transportes	1.022,5	1.086,8	1.203,0	1.221,2	1.286,7	1.413,1	1.495,6	1.576,5	1.719,4
Turismo	-	-	-	-	-	-	7,3	22,2	22,7
<b>Total</b>	<b>22.564,6</b>	<b>23.741,6</b>	<b>26.469,9</b>	<b>27.830,5</b>	<b>29.895,5</b>	<b>34.190,0</b>	<b>36.326,2</b>	<b>42.269,9</b>	<b>46.676,1</b>

Fonte : SRH/MP.

1 - Inclui administração direta, fundações e autarquias do Poder Executivo Civil. Não inclui: MPU, BACEN, Empresas Públicas, GDF, Sociedade de Economia Mista que recebem recursos do tesouro, Encargos Previdenciários da União e Servidores do Ministério das Relações Exteriores lotados no Exterior.

2 - Inclui os gastos da Vice-Presidência;

3 - A Advocacia Geral da União está vinculada a Presidência da República.

4 - Inclui os gastos da administração direta, Comando da Aeronáutica, Exército e Marinha.

5 - Inclui os gastos do INCRA.

6 - Não inclui gastos com pessoal lotado no exterior.

7 - Incluído a 1ª e 2ª parcelas dos 28,86%.

8 - Incluído a 3ª e 4ª parcelas dos 28,86%.

9 - Incluído a 5ª e 6ª parcelas dos 28,86%.

10 - Incluído a 7ª e 8ª parcelas dos 28,86%.

11 - Incluído a 9ª e 10ª parcelas dos 28,86%.

12 - Incluído a 11ª e 12ª parcelas dos 28,86%.

13 - Incluído a 12ª e 13ª parcelas dos 28,86%.

14 - Acumulado de Dezembro/2004 a Novembro/2005

Os dados foram calculados pelo regime de competência.

**Tabela 1.10 - Despesa Mensal de Pessoal Civil do Poder Executivo Federal por órgãos da administração - SIAPE <sup>1</sup>**

Órgãos da administração	Despesa Mensal de Pessoal Civil de Executivo (R\$ milhões correntes)													Total
	2004	2005												
	Dez <sup>5</sup>	Jan	Fev	Mar	Abr	Mai <sup>6</sup>	Jun	Jul	Ago	Set	Out	Nov		
Presidência da República <sup>2</sup>	34,4	16,6	16,2	16,3	22,5	46,5	28,9	26,1	23,1	19,3	19,0	34,5	<b>303,4</b>	
Advocacia Geral da União <sup>3</sup>	83,1	63,7	61,3	59,3	61,9	66,0	74,6	64,7	61,9	63,0	64,4	101,1	<b>825,1</b>	
Agricultura, Pecuária e do Abastecimento	133,5	97,5	92,7	91,7	92,4	111,3	126,2	93,7	100,4	93,8	95,6	146,3	<b>1.275,0</b>	
Assistência Social	1,1	0,9	0,8	0,9	0,9	0,9	1,2	0,9	0,9	0,9	0,9	1,4	<b>11,5</b>	
Cidades	0,8	0,7	0,6	0,7	0,6	0,7	0,9	0,9	1,1	0,8	0,8	1,2	<b>9,7</b>	
Ciência e Tecnologia	72,4	49,5	47,6	46,9	47,8	56,6	59,7	48,3	50,0	47,6	49,9	75,5	<b>651,8</b>	
Comunicações	64,6	47,9	47,5	48,4	49,2	61,1	74,6	53,2	58,4	52,5	55,5	80,4	<b>693,2</b>	
Cultura	16,1	10,7	10,1	10,1	10,1	12,6	13,3	10,2	11,4	10,2	10,9	15,8	<b>141,6</b>	
Defesa	217,7	144,0	139,7	140,2	139,5	187,0	195,2	142,9	157,8	143,1	147,5	219,4	<b>1.973,9</b>	
Desenvolvimento Agrário	56,6	36,5	35,2	34,1	35,2	43,8	47,7	36,0	38,2	36,1	36,7	57,4	<b>493,4</b>	
Desen., Ind.. e Comércio Exterior	18,9	13,0	12,3	12,1	12,6	15,7	16,1	14,1	13,9	13,2	13,6	20,7	<b>176,3</b>	
Educação	1.215,8	857,4	815,9	810,9	810,0	973,3	1.167,4	864,8	901,7	857,6	878,9	1.338,7	<b>11.492,3</b>	
Esporte	1,0	0,7	0,6	0,7	0,7	0,8	0,9	0,6	0,7	0,7	0,6	1,1	<b>9,0</b>	
Fazenda	609,9	493,7	479,2	480,2	491,1	509,8	653,2	497,2	496,3	497,3	524,9	773,9	<b>6.506,8</b>	
Governos dos Ex-Territórios	149,9	82,8	83,6	83,6	84,9	103,4	131,3	93,1	97,1	92,8	94,4	187,4	<b>1.284,2</b>	
Integração Nacional	33,4	23,1	22,3	22,2	22,4	29,5	32,3	23,0	24,9	22,3	22,6	34,2	<b>312,3</b>	
Justiça	306,2	243,9	237,4	234,2	234,9	275,3	319,6	248,1	254,9	251,6	283,5	397,1	<b>3.286,6</b>	
Meio Ambiente	58,5	41,8	38,6	37,8	38,3	44,1	48,7	38,2	75,6	41,6	42,5	70,4	<b>575,9</b>	
Minas e Energia	30,2	14,4	13,1	12,9	13,1	15,6	17,7	13,9	14,6	13,7	14,0	22,7	<b>195,9</b>	
Planejamento, Orçamento e Gestão	145,4	97,5	94,7	92,3	97,7	122,9	135,8	100,7	105,4	99,8	104,5	159,1	<b>1.355,8</b>	
Previdência e Assistência Social	551,8	381,8	370,2	366,6	374,0	438,6	527,7	373,9	410,8	380,4	401,4	589,6	<b>5.166,8</b>	
Relações Exteriores <sup>4</sup>	23,7	17,8	17,3	17,3	17,5	23,2	24,9	17,5	18,0	17,3	17,4	27,1	<b>239,0</b>	
Saúde	727,7	503,4	477,1	467,7	476,6	608,0	656,8	475,1	524,3	473,6	486,1	753,2	<b>6.629,8</b>	
Trabalho e Emprego	136,5	103,2	98,3	97,6	98,5	108,0	132,1	97,7	103,4	97,9	99,3	152,0	<b>1.324,7</b>	
Transportes	171,5	119,2	116,6	116,2	118,3	163,1	177,0	122,2	135,1	126,0	162,1	192,0	<b>1.719,4</b>	
Turismo	2,3	1,7	1,7	1,6	1,7	2,1	2,3	1,7	1,9	1,7	1,7	2,5	<b>22,7</b>	
<b>Total</b>	<b>4.863,1</b>	<b>3.463,4</b>	<b>3.330,5</b>	<b>3.302,5</b>	<b>3.352,3</b>	<b>4.019,7</b>	<b>4.666,1</b>	<b>3.458,7</b>	<b>3.681,6</b>	<b>3.454,9</b>	<b>3.628,7</b>	<b>5.454,6</b>	<b>46.676,1</b>	

Fonte : SRH/MP.

1 - Inclui administração direta, fundações e autarquias do Poder Executivo. Não inclui: MPU, BACEN, Empresas Públicas, GDF, Soc. de Economia Mista, Encargos Previdenciários da União e Servidores do MRE lotados no Exterior.

2 - Inclui os gastos da Vice-Presidência;

3 - A AGU está vinculada a Presidência da República.

4 - Não inclui gastos com pessoal lotado no exterior;

5 - Incluído a 12ª parcela dos 28,86%.

6 - Incluído a 13ª parcela dos 28,86%.

Os dados foram calculados pelo regime de competência.

Tabela 1.11 - Despesa Anual de Pessoal Civil do Poder Executivo por Unidades da Federação de 1997 a 2004 - SIAPE<sup>1</sup>

Unidades da Federação	Despesa Anual de Pessoal Civil do Poder Executivo (R\$ milhões correntes)								
	1997	1998	1999	2000	2001	2002	2003	2004	2005 <sup>3</sup>
Acre	121,6	131,4	150,4	169,2	165,4	205,4	204,1	262,0	262,3
Alagoas	333,0	359,5	379,7	396,5	414,9	470,4	493,1	554,1	606,5
Amapá	235,8	252,0	271,2	311,0	299,1	366,5	379,6	464,8	519,2
Amazonas	270,9	290,5	327,7	352,5	361,8	410,8	426,4	491,3	527,3
Bahia	906,0	957,4	1.078,7	1.140,9	1.176,6	1.371,6	1.433,8	1.645,8	1.757,8
Ceará	830,9	881,2	990,4	1.067,2	1.149,2	1.287,8	1.328,2	1.494,5	1.619,7
Distrito Federal	2.340,8	2.501,2	2.301,0	2.457,5	2.603,7	3.383,3	3.650,1	3.998,6	4.427,8
Espírito Santo	345,8	365,4	400,2	419,6	430,8	522,6	558,3	647,7	695,3
Goiás	408,2	435,3	476,3	500,3	526,7	632,8	671,5	777,8	836,3
Maranhão	388,8	406,1	445,0	460,1	458,4	534,9	558,7	676,3	724,9
Mato Grosso	239,5	246,6	287,7	296,0	313,8	352,9	362,5	426,1	444,1
Mato Grosso do Sul	272,7	291,1	316,7	320,0	315,8	357,3	364,9	420,4	449,1
Minas Gerais	1.802,8	1.904,0	2.157,7	2.320,5	2.395,2	2.781,3	2.928,9	3.344,9	3.608,8
Pará	623,0	662,3	725,6	766,1	790,6	911,2	946,9	1.088,7	1.164,4
Paraíba	638,0	663,6	718,0	751,0	775,3	899,9	938,9	1.084,9	1.153,3
Paraná	671,3	719,6	810,9	882,2	925,1	1.066,5	1.107,6	1.277,8	1.379,5
Pernambuco	1.144,8	1.192,8	1.319,2	1.377,0	1.419,3	1.682,6	1.726,1	1.951,5	2.073,1
Piauí	271,9	289,9	323,1	331,7	336,3	390,5	403,7	477,3	517,4
Rio de Janeiro	5.386,4	5.647,9	6.372,0	6.926,3	7.088,9	8.054,2	8.481,4	9.373,8	10.057,8
Rio Grande do Norte	470,5	509,8	566,9	591,4	613,1	689,8	721,2	837,6	894,0
Rio Grande do Sul	1.271,4	1.322,5	1.464,3	1.566,5	1.643,5	1.995,2	2.039,3	2.257,8	2.428,1
Rondônia	326,0	358,1	388,7	395,2	421,9	496,3	484,2	540,0	609,7
Roraima	159,4	187,4	188,0	202,6	204,9	257,9	267,3	335,1	365,7
Santa Catarina	570,2	593,9	672,4	723,7	763,9	865,1	915,4	1.074,7	1.148,8
São Paulo	1.992,7	2.054,0	2.277,1	2.542,1	2.653,3	3.058,1	3.205,8	3.625,8	3.909,8
Sergipe	218,2	230,1	255,6	275,4	278,4	335,0	356,8	404,6	433,0
Tocantins	46,5	52,9	55,8	54,7	58,7	66,7	76,3	106,6	123,8
Sem informações <sup>2</sup>			4,5	9,4	8,8	8,9	9,9	10,3	24,4
<b>Total</b>	<b>22.287,1</b>	<b>23.506,6</b>	<b>25.724,9</b>	<b>27.606,2</b>	<b>28.593,0</b>	<b>33.455,7</b>	<b>35.040,8</b>	<b>39.650,6</b>	<b>42.761,8</b>

Fonte: SRH/MP.

1 - Inclui Servidores da administração direta, fundações e autarquias do Poder Executivo Civil (inclusive contratos temporários).

2 - Não consta informação no cadastro SIAPE.

3 - Acumulado de Dezembro/2004 a Novembro/2005

A tabela acima difere das tabelas 1.9 e 1.10 por não constar liberações extra SIAPE como espólios de 28,86% e as obrigações patronais.

**Tabela 1.12 - Despesa Mensal de Pessoal Civil do Poder Executivo por Unidades da Federação - SIAPE<sup>1</sup>**

Unidades da Federação	Despesa Mensal de Pessoal Civil do Poder Executivo (R\$ milhões correntes)													Total
	2004	2005												
	Dez	Jan	Fev	Mar	Abr	Mai	Jun	Jul	Ago	Set	Out	Nov		
Acre	23,7	19,1	18,1	18,1	18,2	27,3	25,9	19,8	20,6	19,2	20,4	31,9	<b>262,3</b>	
Alagoas	55,2	43,9	43,1	42,1	42,9	51,4	68,3	46,0	47,9	46,2	48,7	71,0	<b>606,5</b>	
Amapá	62,4	33,8	34,0	33,9	33,8	41,3	57,8	39,5	41,3	39,9	40,5	60,8	<b>519,2</b>	
Amazonas	48,9	40,0	38,4	37,5	38,2	44,2	53,9	39,7	42,6	39,8	42,3	61,9	<b>527,3</b>	
Bahia	161,8	135,4	128,8	126,1	127,7	156,1	176,1	132,5	141,7	132,1	138,7	200,7	<b>1.757,8</b>	
Ceará	143,2	119,7	116,5	115,3	124,6	141,9	168,4	120,9	128,2	120,6	134,8	185,6	<b>1.619,7</b>	
Distrito Federal	380,9	327,1	313,1	311,6	326,9	432,8	451,7	331,2	351,3	331,2	345,5	524,5	<b>4.427,8</b>	
Espírito Santo	65,9	52,0	50,9	50,3	50,9	59,3	70,6	52,3	55,7	52,4	55,1	79,8	<b>695,3</b>	
Goiás	78,4	61,6	60,0	59,9	61,0	71,0	84,9	62,5	66,4	63,8	69,2	97,7	<b>836,3</b>	
Maranhão	64,3	56,7	52,9	51,8	52,7	61,4	74,4	54,4	57,9	54,5	58,6	85,3	<b>724,9</b>	
Mato Grosso	45,2	34,0	32,9	32,1	32,9	37,2	42,2	33,0	35,3	33,0	35,4	50,9	<b>444,1</b>	
Mato Grosso do Sul	42,4	32,7	31,9	31,3	31,9	38,8	45,0	34,1	36,2	34,8	36,9	53,2	<b>449,1</b>	
Minas Gerais	331,2	272,6	262,1	259,8	261,7	324,6	370,4	268,5	285,9	271,1	283,9	416,9	<b>3.608,8</b>	
Pará	105,5	88,5	84,8	84,0	84,8	103,6	118,6	87,0	94,2	87,2	92,8	133,3	<b>1.164,4</b>	
Paraíba	111,2	86,5	84,0	83,4	84,2	101,6	112,7	87,0	92,6	87,3	90,2	132,7	<b>1.153,3</b>	
Paraná	127,9	103,6	100,4	99,4	100,6	117,1	140,3	103,3	109,8	104,1	112,8	160,1	<b>1.379,5</b>	
Pernambuco	184,7	155,1	151,1	150,8	152,1	187,4	216,7	155,8	165,7	155,2	161,3	237,0	<b>2.073,1</b>	
Piauí	47,1	39,3	38,6	37,2	37,7	45,9	51,6	39,2	41,0	38,7	41,2	59,8	<b>517,4</b>	
Rio de Janeiro	860,0	764,8	731,5	733,5	730,5	955,5	1.059,2	750,9	793,9	753,0	776,8	1.148,1	<b>10.057,8</b>	
Rio Grande do Norte	85,8	66,1	64,6	63,5	64,8	77,2	91,3	67,6	70,1	67,7	71,5	103,7	<b>894,0</b>	
Rio Grande do Sul	224,3	194,3	178,1	174,7	176,6	210,7	244,7	181,9	192,5	183,8	189,4	277,2	<b>2.428,1</b>	
Rondônia	57,1	41,8	41,1	39,5	42,0	47,5	58,7	43,3	47,1	44,1	46,6	100,8	<b>609,7</b>	
Roraima	32,6	27,8	27,2	26,4	26,7	30,2	38,4	27,5	29,6	27,7	29,3	42,4	<b>365,7</b>	
Santa Catarina	113,0	86,5	83,2	81,6	83,6	97,0	114,8	86,5	89,4	87,0	92,6	133,5	<b>1.148,8</b>	
São Paulo	348,6	294,5	286,4	285,7	288,1	342,8	407,5	290,1	309,8	293,5	316,6	446,3	<b>3.909,8</b>	
Sergipe	38,4	32,7	31,7	32,3	31,7	37,9	43,8	32,5	34,7	32,5	34,6	50,0	<b>433,0</b>	
Tocantins	10,9	9,0	9,0	8,8	9,1	9,7	13,1	9,2	10,3	9,5	10,5	14,7	<b>123,8</b>	
Sem informações <sup>2</sup>	0,9	0,8	0,8	0,8	0,8	14,7	1,0	0,9	0,9	0,9	0,9	1,0	<b>24,4</b>	
<b>Total</b>	<b>3.851,8</b>	<b>3.219,8</b>	<b>3.095,1</b>	<b>3.071,2</b>	<b>3.116,7</b>	<b>3.865,9</b>	<b>4.402,3</b>	<b>3.197,4</b>	<b>3.392,7</b>	<b>3.210,7</b>	<b>3.377,1</b>	<b>4.961,1</b>	<b>42.761,8</b>	

Fonte: SRH/MP.

1 - Inclui Servidores Civis da administração direta, fundações e autarquias do Poder Executivo (inclusive contratos temporários).

2 - Não consta informação no cadastro SIAPE.

A tabela acima difere das tabelas 1.9 e 1.10 por não constar liberações extra SIAPE como espólios de 28,86% e as obrigações patronais.

Tabela 1.13 - Variação Anual Acumulada da Despesa Anual de Pessoal Civil do Poder Executivo Federal por grupos de despesas  
- SIAPE

(Continua)

Grupos de Despesas	Variação e Despesa Anual do Poder Executivo (R\$ milhões correntes)							
	1997 <sup>1</sup>	Contribuição % s/ variação total	1998	Contribuição % s/ variação total	1999	Contribuição % s/ variação total	2000	Contribuição % s/ variação total
<b>Ativos</b>	<b>10.007,5</b>	<b>44,4</b>	<b>10.617,2</b>	<b>44,7</b>	<b>11.643,1</b>	<b>44,0</b>	<b>12301,4</b>	<b>43,4</b>
Vencimento Básico	2.266,9	10,0	2.265,2	9,5	2.703,4	10,2	3.463,3	12,2
Grat. de Cargos - GAE/GDP/etc	4.476,8	19,8	5.008,0	21,1	5.097,9	19,3	4.894,9	17,3
Peric.-Insal.-Especiais-Expostas	184,4	0,8	172,1	0,7	147,8	0,6	173,4	0,6
Grat. de Função - DAS/FG/etc	301,4	1,3	365,0	1,5	395,0	1,5	397,1	1,4
Anuênios	201,9	0,9	194,0	0,8	256,3	1,0	397,4	1,4
Décimos	274,1	1,2	320,7	1,4	341,8	1,3	337,2	1,2
Hora Extra	15,2	0,1	8,9	0,0	8,4	0,0	14,5	0,1
Outras despesas variáveis	206,6	0,9	199,9	0,8	314,6	1,2	96,3	0,3
Desp. Variáveis- Pes. Militar	5,2	0,0	6,2	0,0	6,9	0,0	7,1	0,0
Obrigações Patronais	980,6	4,3	1.032,7	4,3	1.190,7	4,5	1.285,7	4,5
Férias - Art.7 XVII CF	286,5	1,3	243,6	1,0	326,5	1,2	324,9	1,1
13º Salário	740,3	3,3	800,7	3,4	853,8	3,2	909,5	3,2
Abono Permanencia EC 41/2003	-	-	-	-	-	-	-	-
Contratação Temporária	67,5	0,3	0,0	0,0	0,0	0,0	0,0	0,0
<b>Aposentados e Pensionistas</b>	<b>9.894,1</b>	<b>43,8</b>	<b>10.899,7</b>	<b>45,9</b>	<b>12.024,3</b>	<b>45,4</b>	<b>12.607,0</b>	<b>44,5</b>
Aposentados	6.468,5	28,7	7.074,8	29,8	7.679,1	29,0	7.938,0	28,0
Pensionistas	2.621,5	11,6	2.904,9	12,2	3.234,1	12,2	3.626,0	12,8
13º Salário - Apos. e Pens.	804,1	3,6	920,0	3,9	1.111,1	4,2	1.043,0	3,7
<b>Contratos Temporários</b>	-	-	-	-	-	-	-	-
Serviços Event. de Prof.	-	-	-	-	-	-	-	-
Serviços Event. de Ag. de Saúde	-	-	-	-	-	-	-	-
Serviços Event. de Nat. Indus.	-	-	-	-	-	-	-	-
Serviços Event. de Agent. Censit.	-	-	-	-	-	-	-	-
Serviços Event. de Pessoal. Qualif.	-	-	-	-	-	-	-	-
Serviços Event. de mão de obra	-	-	-	-	-	-	-	-
Serviços Event. de Médicos Resid.	-	-	-	-	-	-	-	-
Serviços Event. de Técnico da ANP	-	-	-	-	-	-	-	-
Serviços Event. de Técnico da ANATEL	-	-	-	-	-	-	-	-
Serviços Event. Técnico da -LEI 8.745/93	-	-	-	-	-	-	-	-
Serviços Event. Técnico da -LEI 8.745/94	-	-	-	-	-	-	-	-
<b>Despesas de Exercícios Anteriores</b>	<b>282,5</b>	<b>1,3</b>	<b>195,7</b>	<b>0,8</b>	<b>22,6</b>	<b>0,1</b>	<b>128,3</b>	<b>0,5</b>
28,86% - Parcela	-	-	-	-	686,7	2,6	752,9	2,7
28,86% - Espólio	-	-	-	-	-	-	-	-
3,17% - Parcela	-	-	-	-	-	-	-	-
3,17% - Espólio	-	-	-	-	-	-	-	-
Folha Suplementar	161,6	0,7	131,7	0,6	363,5	1,4	289,4	1,0
Devolução PSS 94	-	-	-	-	-	-	495,2	-
Devolução PSS Sobre Função	-	-	-	-	-	-	-	-
Sentenças Judiciárias	2.218,9	9,8	1.897,4	8,0	1.729,7	6,5	1.763,0	6,2
<b>SUBTOTAL</b>	<b>22.564,6</b>		<b>23.741,6</b>		<b>26.469,9</b>		<b>28.337,1</b>	
<b>Empresas Estatais</b>	<b>729,3</b>		<b>1.174,0</b>		<b>1.262,8</b>		<b>1.347,9</b>	
<b>T O T A L</b>	<b>23.294,0</b>		<b>24.915,7</b>		<b>27.732,7</b>		<b>29.685,0</b>	

**Tabela 1.13 - Variação Anual Acumulada da Despesa Anual de Pessoal Civil do Poder Executivo Federal por grupos de despesas - SIAPE**

(Conclusão)

Grupos de Despesas	Variação e Despesa Anual do Poder Executivo (R\$ milhões correntes)									
	2001	Contribuição % s/ variação total	2002	Contribuição % s/ variação total	2003	Contribuição % s/ variação total	2004	Contribuição % s/ variação total	2005 <sup>2</sup>	Contribuição % s/ variação total
<b>Ativos</b>	<b>13.220,7</b>	<b>44,2</b>	<b>15.348,5</b>	<b>42,3</b>	<b>16.176,4</b>	<b>44,5</b>	<b>19.500,1</b>	<b>46,1</b>	<b>22.316,5</b>	<b>43,8</b>
Vencimento Básico	3.887,4	13,0	4.908,7	13,5	5.201,4	14,3	5.798,2	13,7	6.787,0	13,3
Grat. de Cargos - GAE/GDP/etc	4.937,4	16,5	5.077,1	14,0	5.392,8	14,8	6.668,8	15,8	7.840,2	15,4
Peric.-Insal.-Especiais-Expostas	209,8	0,7	287,0	0,8	294,2	0,8	310,2	0,7	353,7	0,7
Grat. de Função - DAS/FG/etc	446,0	1,5	555,6	1,5	579,2	1,6	651,6	1,5	682,8	1,3
Anuênios	525,5	1,8	669,8	1,8	660,1	1,8	661,4	1,6	721,4	1,4
Décimos	347,8	1,2	599,5	1,7	675,4	1,9	663,5	1,6	336,8	0,7
Hora Extra	17,2	0,1	20,6	0,1	22,5	0,1	27,0	0,1	31,0	0,1
Outras despesas variáveis	91,1	0,3	72,9	0,2	66,7	0,2	107,2	0,3	173,8	0,3
Desp. Variáveis- Pes. Militar	6,9	0,0	8,0	0,0	9,5	0,0	28,0	0,1	65,1	0,1
Obrigações Patronais	1.488,0	5,0	1.631,5	4,5	1.664,8	4,6	2.516,5	6,0	3.065,1	6,0
Férias	322,0	1,1	400,9	1,1	425,9	1,2	478,8	1,1	509,9	1,0
13º Salário	941,5	3,1	1.116,9	3,1	1.183,9	3,3	1.456,9	3,4	1.513,3	3,0
Abono Permanencia EC 41/2003	0,0	0,0	0,0	0,0	0,0	0,0	132,0	0,3	236,6	0,5
Contratação Temporária	0,0	0,0	0,0	0,0	0,0	0,0	0,0	0,0	0,0	0,0
<b>Aposentados e Pensionistas</b>	<b>12.905,7</b>	<b>43,2</b>	<b>14.258,3</b>	<b>39,3</b>	<b>15.663,4</b>	<b>43,1</b>	<b>18.190,6</b>	<b>43,0</b>	<b>19.980,4</b>	<b>39,2</b>
Aposentados	8.087,4	27,1	8.944,1	24,6	9.685,5	26,7	11.175,0	26,4	12.153,2	23,8
Pensionistas	3.734,1	12,5	4.104,6	11,3	4.640,3	12,8	5.455,3	12,9	6.192,9	12,1
13º Salário - Apos. e Pens.	1.084,2	3,6	1.209,6	3,3	1.337,6	3,7	1.560,2	3,7	1.634,3	3,2
<b>Contratos Temporários</b>	<b>-</b>	<b>-</b>	<b>173,6</b>	<b>0,5</b>	<b>173,7</b>	<b>0,5</b>	<b>222,7</b>	<b>0,5</b>	<b>236,4</b>	<b>0,5</b>
Serviços Event. de Prof.	-	-	140,5	0,4	147,4	0,4	176,3	0,4	190,8	0,4
Serviços Event. de Ag. de Saúde	-	-	0,7	0,0	0,5	0,0	0,3	0,0	0,0	0,0
Serviços Event. de Nat. Indus.	-	-	1,4	0,0	1,0	0,0	0,3	0,0	0,0	0,0
Serviços Event. de Agent. Censit.	-	-	9,6	0,0	9,2	0,0	8,6	0,0	9,5	0,0
Serviços Event. de Pessoal. Qualif.	-	-	0,3	0,0	0,8	0,0	18,1	0,0	0,0	0,0
Serviços Event. de mão de obra	-	-	6,4	0,0	0,0	0,0	0,0	0,0	0,0	0,0
Serviços Event. de Médicos Resid.	-	-	14,8	0,0	14,8	0,0	4,0	0,0	0,0	0,0
Serviço Event. de Técnico da ANP	-	-	-	-	-	-	3,6	0,0	5,1	0,0
Serviços Event. de Técnico da ANATEL	-	-	-	-	-	-	11,5	0,0	14,5	0,0
Serviços Event. Técnico da -LEI 8.745/93	-	-	-	-	-	-	0,1	0,0	7,5	0,0
Serviços Event. SUS - Decreto 5.392/05	-	-	-	-	-	-	-	-	9,0	0,0
<b>Despesas de Exercícios Anteriores</b>	<b>559,6</b>	<b>1,9</b>	<b>710,8</b>	<b>2,0</b>	<b>73,9</b>	<b>0,2</b>	<b>83,5</b>	<b>0,2</b>	<b>177,3</b>	<b>0,3</b>
<b>28,86% - Parcela</b>	<b>783,7</b>	<b>2,6</b>	<b>822,7</b>	<b>2,3</b>	<b>873,1</b>	<b>2,4</b>	<b>945,3</b>	<b>2,2</b>	<b>1.008,7</b>	<b>2,0</b>
<b>28,86% - Espólio</b>	<b>27,9</b>	<b>0,1</b>	<b>54,1</b>	<b>0,1</b>	<b>42,8</b>	<b>0,1</b>	<b>55,9</b>	<b>0,1</b>	<b>41,9</b>	<b>0,1</b>
<b>3,17% - Parcela</b>	<b>-</b>	<b>-</b>	<b>184,4</b>	<b>0,5</b>	<b>398,9</b>	<b>1,1</b>	<b>379,6</b>	<b>0,9</b>	<b>359,2</b>	<b>0,7</b>
<b>3,17% - Espólio</b>	<b>-</b>	<b>-</b>	<b>-</b>	<b>-</b>	<b>0,7</b>	<b>0,0</b>	<b>3,3</b>	<b>0,0</b>	<b>4,0</b>	<b>0,0</b>
<b>Folha Suplementar</b>	<b>552,9</b>	<b>1,8</b>	<b>466,2</b>	<b>1,3</b>	<b>864,6</b>	<b>2,4</b>	<b>294,4</b>	<b>0,7</b>	<b>87,8</b>	<b>0,2</b>
<b>Devolução PSS 94</b>	<b>117,9</b>	<b>0,4</b>	<b>1,3</b>	<b>0,0</b>	<b>4,6</b>	<b>0,0</b>	<b>3,5</b>	<b>0,0</b>	<b>0,4</b>	<b>0,0</b>
<b>Devolução PSS Sobre Função</b>	<b>-</b>	<b>-</b>	<b>-</b>	<b>-</b>	<b>-</b>	<b>-</b>	<b>218,8</b>	<b>0,5</b>	<b>9,7</b>	<b>0,0</b>
<b>Ressarcimento de Pessoal Requisitado</b>	<b>-</b>	<b>-</b>	<b>-</b>	<b>-</b>	<b>-</b>	<b>-</b>	<b>-</b>	<b>-</b>	<b>106,8</b>	<b>0,2</b>
<b>Sentenças Judiciárias</b>	<b>1.726,9</b>	<b>5,8</b>	<b>2.170,1</b>	<b>6,0</b>	<b>2.054,1</b>	<b>5,7</b>	<b>2.372,3</b>	<b>5,6</b>	<b>2.347,1</b>	<b>4,6</b>
<b>SUBTOTAL</b>	<b>29.895,5</b>		<b>34.190,0</b>		<b>36.326,2</b>		<b>42.269,9</b>		<b>51.001,9</b>	
<b>Empresas Estatais</b>	<b>1.440,3</b>		<b>1.279,4</b>		<b>1.772,5</b>		<b>1.506,9</b>		<b>1.856,8</b>	
<b>T O T A L</b>	<b>31.335,7</b>		<b>35.469,4</b>		<b>38.098,7</b>		<b>43.776,7</b>		<b>48.532,9</b>	

Elaborado: SRH/MP

Fonte: SRH/MP

1 - A partir de abr/97 - Empresas estatais começaram a ser pagas pelo Siape.

2 - Acumulado de Dezembro/2004 a Novembro/2005



Tabela 1.14 - Despesa Mensal de Pessoal Civil do Poder Executivo, segundo os grupos de despesa - SIAPE

Grupos de Despesa	Despesa Mensal de Pessoal Civil do Poder Executivo (R\$ milhões correntes)												Total
	2004	2005											
	Dez	Jan	Fev	Mar	Abr	Mai	Jun	Jul	Ago	Set	Out	Nov	
<b>Ativos</b>	<b>2.371,0</b>	<b>1.777,3</b>	<b>1.651,1</b>	<b>1.603,1</b>	<b>1.635,4</b>	<b>1.724,3</b>	<b>2.050,3</b>	<b>1.663,5</b>	<b>1.713,1</b>	<b>1.672,3</b>	<b>1.728,6</b>	<b>2.726,4</b>	<b>26.642,3</b>
Vencimento Básico	554,2	546,8	518,1	490,5	521,0	590,0	607,1	574,0	580,1	583,4	623,4	598,4	6.787,0
Grat. de Cargos - GAE/GDP/etc	660,2	657,3	661,2	661,4	663,9	640,2	636,3	641,7	672,3	650,9	642,3	652,5	7.840,2
Peric.-Insal.-Especiais-Expostas	27,6	26,5	26,6	26,9	26,8	30,6	33,1	30,8	31,3	30,9	31,3	31,3	353,7
Grat. de Função - DAS/FG/etc	55,3	55,0	56,4	58,1	57,0	57,2	57,4	57,6	57,9	56,6	57,0	57,2	682,8
Anuênios	55,5	55,7	55,7	55,6	56,0	63,4	66,6	61,1	60,9	61,6	67,9	61,5	721,4
Décimos	55,8	25,3	25,4	25,5	25,5	25,5	25,6	25,7	25,6	25,5	25,7	25,6	336,8
Hora Extra	4,2	1,8	2,0	2,5	2,6	2,8	3,0	2,7	2,3	2,0	2,3	2,8	31,0
Outras despesas variáveis	16,8	12,4	13,7	14,0	11,9	15,3	19,1	14,6	14,1	13,3	13,9	14,8	173,8
Desp. Variáveis- Pes. Militar	3,8	3,3	3,9	3,6	3,6	5,3	7,9	6,3	5,8	5,8	6,0	9,7	65,1
Obrigações Patronais	329,1	235,6	228,1	224,0	228,8	254,5	233,1	222,2	230,5	216,1	228,9	434,1	3.065,1
Férias - Art.7 XVII CF	267,0	70,0	23,3	13,3	12,2	13,1	48,7	9,9	11,5	8,4	9,6	22,8	509,9
13º Salário	309,3	72,8	22,0	11,9	10,3	9,7	294,9	0,2	2,7	0,2	0,3	779,0	1.513,3
Abono Permanencia EC 41/2003	32,1	14,9	14,8	15,8	15,8	16,9	17,4	16,7	18,1	17,5	19,8	36,7	236,6
<b>Aposentados e Pensionistas</b>	<b>1.516,9</b>	<b>1.482,7</b>	<b>1.485,3</b>	<b>1.492,1</b>	<b>1.501,1</b>	<b>1.540,2</b>	<b>2.365,8</b>	<b>1.541,7</b>	<b>1.561,5</b>	<b>1.547,3</b>	<b>1.557,4</b>	<b>2.388,1</b>	<b>19.980,4</b>
Aposentados	1.002,9	991,0	991,2	992,1	998,4	1.023,9	1.030,6	1.020,0	1.028,1	1.019,4	1.027,7	1.027,8	12.153,2
Pensionistas	507,3	493,7	495,9	502,0	503,6	519,2	524,5	522,0	527,9	528,9	531,3	536,4	6.192,9
13º Salário - Apos. e Pens.	6,8	-2,0	-1,9	-2,0	-0,9	-2,9	810,7	-0,2	5,5	-1,0	-1,5	823,9	1.634,3
<b>Contratos Temporários</b>	<b>9,3</b>	<b>16,3</b>	<b>13,6</b>	<b>15,2</b>	<b>15,4</b>	<b>16,6</b>	<b>22,7</b>	<b>20,1</b>	<b>19,8</b>	<b>19,1</b>	<b>18,9</b>	<b>49,4</b>	<b>236,4</b>
Serviços Event. de Prof.	6,8	13,8	11,2	12,9	13,0	14,2	20,3	14,5	14,3	13,3	13,2	43,2	190,8
Serviços Event. de Ag. de Saúde	0,0	0,0	0,0	0,0	0,0	0,0	0,0	0,0	0,0	0,0	0,0	0,0	0,0
Serviços Event. de Nat. Indus.	0,0	0,0	0,0	0,0	0,0	0,0	0,0	0,0	0,0	0,0	0,0	0,0	0,0
Serviços Event. de Agent. Censit.	0,6	0,6	0,6	0,5	0,7	0,8	0,9	1,0	1,0	0,9	1,0	1,0	9,5
Serviços Event. de Pessoal. Qualif.	0,0	0,0	0,0	0,0	0,0	0,0	0,0	0,0	0,0	0,0	0,0	0,0	0,0
Serviços Event. de mão de obra	0,0	0,0	0,0	0,0	0,0	0,0	0,0	0,0	0,0	0,0	0,0	0,0	0,0
Serviços Event. de Médicos Resid.	0,0	0,0	0,0	0,0	0,0	0,0	0,0	0,0	0,0	0,0	0,0	0,0	0,0
Serviço Event. de Técnico da ANP	0,5	0,5	0,5	0,5	0,5	0,4	0,4	0,4	0,4	0,4	0,4	0,3	5,1
Serviços Event. de Técnico da ANATEL	1,4	1,4	1,4	1,3	1,2	1,2	1,1	1,1	1,1	1,1	1,1	1,0	14,5
Serviços Event. Técnico da -LEI 8.745/93	0,0	0,0	0,0	0,0	0,0	0,0	0,0	1,4	1,3	1,6	1,6	1,7	7,5
Serviços Event. SUS - Decreto 5.392/05	0,0	0,0	0,0	0,0	0,0	0,0	0,0	1,8	1,7	1,8	1,6	2,1	9,0
Outras Vant. Comp Temp. Verba de Pessoal	0,0	0,0	0,0	0,0	0,0	0,0	0,0	0,0	0,0	0,0	0,0	0,0	0,1
<b>Despesas de Exercícios Anteriores</b>	<b>0,2</b>	<b>0,2</b>	<b>0,2</b>	<b>0,2</b>	<b>8,4</b>	<b>0,1</b>	<b>0,1</b>	<b>0,0</b>	<b>0,1</b>	<b>0,0</b>	<b>113,9</b>	<b>53,9</b>	<b>177,3</b>
28,86% - Parcela	473,7	0,0	0,0	0,0	0,0	535,0	0,0	0,0	0,0	0,0	0,0	0,0	1.008,7
28,86% - Espólio	2,1	10,0	3,3	4,1	4,4	2,0	1,9	1,1	1,9	4,3	2,7	4,2	41,9
3,17% - Parcela	186,3	0,0	0,0	0,0	0,0	0,0	0,0	0,0	172,9	0,0	0,0	0,0	359,2
3,17% - Espólio	0,4	0,2	0,3	0,3	0,3	0,3	0,4	0,3	0,4	0,4	0,4	0,4	4,0
Folha Suplementar	62,3	1,3	0,2	0,4	1,0	5,7	7,8	3,9	3,3	0,0	0,0	1,9	87,8
Devolução PSS 94	0,1	0,1	0,0	0,0	0,0	0,0	0,0	0,0	0,0	0,0	0,0	0,1	0,4
Devolução PSS Sobre Função	4,0	1,1	1,2	1,8	0,6	0,3	0,2	0,1	0,2	0,1	0,1	0,0	9,7
Ressarcimento de Pessoal requisitado	0,0	0,0	0,0	0,0	0,0	0,0	2,9	28,8	13,6	20,8	15,7	24,9	106,8
Sentenças Judiciais	236,9	174,2	175,3	185,2	185,6	195,1	214,0	199,0	194,9	190,5	191,0	205,3	2.347,1
<b>SUBTOTAL</b>	<b>4.863,1</b>	<b>3.463,4</b>	<b>3.330,5</b>	<b>3.302,5</b>	<b>3.352,3</b>	<b>4.019,7</b>	<b>4.666,1</b>	<b>3.458,7</b>	<b>3.681,6</b>	<b>3.454,9</b>	<b>3.628,7</b>	<b>5.454,6</b>	<b>51.001,9</b>
<b>Empresas Estatais</b>	<b>152,0</b>	<b>170,2</b>	<b>134,0</b>	<b>130,2</b>	<b>133,4</b>	<b>116,3</b>	<b>155,0</b>	<b>162,3</b>	<b>131,7</b>	<b>130,2</b>	<b>140,6</b>	<b>301,0</b>	<b>1.856,8</b>
<b>T O T A L</b>	<b>5.015,1</b>	<b>3.633,7</b>	<b>3.464,5</b>	<b>3.432,7</b>	<b>3.485,7</b>	<b>4.136,0</b>	<b>4.821,0</b>	<b>3.621,0</b>	<b>3.813,3</b>	<b>3.585,0</b>	<b>3.769,3</b>	<b>5.755,6</b>	<b>48.532,9</b>

Elaborado: SRH/MP  
Fonte: SRH/MP

**Tabela 1.15 - Relação entre Despesa com Pessoal <sup>1</sup> e Receita Corrente Líquida da União <sup>2</sup>**

	R\$ milhões correntes				
	Despesa de Pessoal	Receita Corrente Líquida	% de Desp. Pes. / Rec. Cor. Líq. <sup>3</sup>	Receita Corrente da União	% de Desp. Pes. / Rec. Cor. União
<b>Acumulado em 1995</b>	<b>37.825,5</b>	<b>67.298,1</b>	<b>56,2</b>	<b>127.093,6</b>	<b>29,8</b>
<b>Acumulado em 1996</b>	<b>40.900,9</b>	<b>89.352,7</b>	<b>45,8</b>	<b>152.515,0</b>	<b>26,8</b>
<b>Acumulado em 1997</b>	<b>44.529,7</b>	<b>97.040,6</b>	<b>45,9</b>	<b>175.271,1</b>	<b>25,4</b>
<b>Acumulado em 1998</b>	<b>47.944,8</b>	<b>104.491,4</b>	<b>45,9</b>	<b>200.358,9</b>	<b>23,9</b>
<b>Acumulado em 1999 <sup>4</sup></b>	<b>51.571,0</b>	<b>129.854,4</b>	<b>39,7</b>	<b>218.022,1</b>	<b>23,7</b>
<b>Acumulado em 2000 <sup>5,6</sup></b>	<b>56.093,3</b>	<b>148.201,5</b>	<b>37,8</b>	<b>252.517,5</b>	<b>22,2</b>
<b>Acumulado em 2001</b>	<b>59.212,2</b>	<b>167.650,5</b>	<b>35,3</b>	<b>289.410,9</b>	<b>20,5</b>
<b>Acumulado em 2002</b>	<b>64.415,9</b>	<b>200.697,8</b>	<b>32,1</b>	<b>343.075,0</b>	<b>18,8</b>
<b>Acumulado em 2003</b>	<b>70.213,9</b>	<b>224.920,2</b>	<b>31,2</b>	<b>384.447,0</b>	<b>18,3</b>
Jan-2004	5.703,8	24.927,2	22,9	37.561,6	15,2
Fev	5.559,8	18.589,2	29,9	32.207,7	17,3
Mar	5.616,8	20.731,4	27,1	34.544,5	16,3
Abr	5.776,8	23.897,2	24,2	37.309,7	15,5
Mai	5.774,8	19.866,9	29,1	34.787,4	16,6
Jun	7.498,3	20.872,0	35,9	35.702,9	21,0
Jul	5.987,3	25.307,6	23,7	39.586,9	15,1
Ago	6.115,8	20.563,1	29,7	37.110,9	16,5
Set	6.806,1	21.998,4	30,9	36.232,2	18,8
Out	6.292,0	24.734,7	25,4	39.709,5	15,8
Nov	9.739,3	20.091,4	48,5	36.382,3	26,8
Dez	9.089,1	24.219,0	37,5	49.454,4	18,4
<b>Acumulado em 2004</b>	<b>79.959,9</b>	<b>265.798,0</b>	<b>30,1</b>	<b>450.590,0</b>	<b>17,7</b>
Jan-2005	6.365,7	28.695,9	22,2	44.576,4	14,3
Fev	6.174,4	21.747,5	28,4	36.949,1	16,7
Mar	6.138,2	23.950,1	25,6	41.005,4	15,0
Abr	5.997,6	28.547,0	21,0	44.976,7	13,3
Mai	6.062,5	19.023,1	31,9	38.973,8	15,6
Jun	8.301,7	26.847,6	30,9	42.896,5	19,4
Jul	6.351,8	25.496,0	24,9	43.423,8	14,6
Ago	6.444,5	27.787,7	23,2	42.208,0	15,3
Set	6.145,6	21.898,8	28,1	39.680,6	15,5
Out	6.416,8	26.718,8	24,0	44.008,9	14,6
Nov	9.633,5	28.973,5	33,2	47.804,6	20,2

Elaborado: SRH/MP.

Fonte: STN/MF.

1- Inclui administração direta (executivo civil e militar, legislativo e judiciário) e administração indireta (autarquias, fundações, empresas públicas e sociedade de economia mista).

2- Valores apurados pelo critério de competência.

3- O limite de participação das Despesas de Pessoal X Receita Corrente Líquida definido na L.C. n° 82/95 (Lei Camata), não poderá exceder a 60% em cada exercício financeiro.

- A Receita Corrente Líquida corresponde à Receita Corrente da União menos:

- . transferências constitucionais e legais;
- . contribuição para o PIS/PASEP;
- . benefícios previdenciários.

- Das Receitas Correntes estão deduzidos os val. relativos aos incentivos e restituições fiscais.

Das Receitas Correntes da União já estão deduzidos os valores relativos aos incentivos e às restituições fiscais.

Obs.: Os crescimentos da despesa de pessoal nos meses de dezembro ocorrem pelo aumento das contas:

- . Precatórios dos Ativos
- . Férias - Abono Constitucional e Pagamento Antecipado
- . Exercícios Anteriores
- . Restos a pagar

4- A partir de junho, o limite da participação das Despesas com Pessoal X Receita Corrente Líquida da União, definido na Lei Complementar n° 96, de 31 de maio de 1999 não poderá exceder a 50%.

5- A partir de janeiro de 2000 as despesas estão adequadas atendendo ao critério da LRF - Lei de Responsabilidade Fiscal, definida na Lei Complementar n° 101, de 04 de maio de 2000.

6- O acréscimo da Despesa de Pessoal deveu-se a cancelamento orçamentário efetuado pela SOF - Secretaria de Orçamento Federal, em função da frustração da receita "Contribuição do Plano de Seguridade Social-PSS" do Servidor (STN/MF).

# Servidores

# 2 Seção

As informações apresentadas nesta seção dizem respeito à distribuição do Quantitativo, com detalhamento para servidores do Poder Executivo Civil Federal, com as seguintes informações:

**- Quantitativo por:**

- Poderes da União;

**- Órgão:**

Situação de Vínculo;

Sexo;

Unidades da Federação;

- Nível de escolaridade do Cargo e do servidor;

**- Força de trabalho (ATIVOS):**

Sexo;

Unidades da Federação;

Região;

Carreiras;

Faixa etária;

**- Idade Média por:**

**- Órgão:**

Situação de Vínculo;

Sexo;

**- Unidades da Federação:**

Situação de Vínculo;

Sexo.

As fontes dos dados encontrados nesta seção são da Secretaria de Recursos Humanos do Ministério do Planejamento, Orçamento e Gestão através do Sistema Integrado de Administração de Recursos Humanos - SIAPE e Secretaria do Tesouro Nacional do Ministério da Fazenda com Sistema Integrado de Administração Financeira de Pessoal da União - SIAFI.



Tabela 2.1 - Quantitativo de Servidores Federais da União, por Poder, de 1991 a 2004, segundo a situação de vínculo

(Continua)

	Sit. Vínculo	1991	1992	1993	1994	1995	1996	1997
<b>EXECUTIVO</b>	Ativos	991.996	998.021	969.096	964.032	951.585	929.375	900.128
	Aposentados	348.630	411.919	422.514	433.433	483.228	501.784	501.103
	Inst.Pensão	132.750	149.737	232.916	283.944	295.309	336.199	349.786
	<b>TOTAL</b>	<b>1.473.376</b>	<b>1.559.677</b>	<b>1.624.526</b>	<b>1.681.409</b>	<b>1.730.122</b>	<b>1.767.358</b>	<b>1.751.017</b>
<b>- CIVIS</b>								
- Administração Direta	Ativos	154.958	173.891	178.225	181.494	244.961	238.228	225.685
	Aposentados	160.361	202.891	206.666	209.733	219.325	223.000	212.427
	Inst.Pensão	-	5.829	62.821	104.185	104.744	135.867	144.114
	<b>TOTAL</b>	<b>315.319</b>	<b>382.611</b>	<b>447.712</b>	<b>495.412</b>	<b>569.030</b>	<b>597.095</b>	<b>582.226</b>
- Autarquias	Ativos	321.738	324.125	301.844	279.383	208.994	211.063	203.854
	Aposentados	72.500	87.697	90.086	94.502	120.777	126.553	129.518
	Inst.Pensão	-	4.676	21.786	25.688	33.766	37.202	38.767
	<b>TOTAL</b>	<b>394.238</b>	<b>416.498</b>	<b>413.716</b>	<b>399.573</b>	<b>363.537</b>	<b>374.818</b>	<b>372.139</b>
- Fundações	Ativos	121.679	122.854	112.829	122.143	113.734	105.445	102.186
	Aposentados	12.014	15.448	16.982	19.070	24.790	28.346	30.677
	Inst.Pensão	-	757	5.969	7.187	6.012	8.846	9.439
	<b>TOTAL</b>	<b>133.693</b>	<b>139.059</b>	<b>135.780</b>	<b>148.400</b>	<b>144.536</b>	<b>142.637</b>	<b>142.302</b>
- Banco Central do Brasil	Ativos	5.962	6.133	6.151	6.401	6.205	5.926	4.602
	Aposentados	-	-	-	-	-	-	2.255
	Inst.Pensão	-	-	-	-	-	-	197
	<b>TOTAL</b>	<b>5.962</b>	<b>6.133</b>	<b>6.151</b>	<b>6.401</b>	<b>6.205</b>	<b>5.926</b>	<b>7.054</b>
- Ministério Público da União	Ativos	-	-	-	-	5.225	5.475	6.816
	Aposentados	-	-	-	-	827	1.373	1.425
	Inst.Pensão	-	-	-	-	364	579	633
	<b>TOTAL</b>	<b>-</b>	<b>-</b>	<b>-</b>	<b>-</b>	<b>6.416</b>	<b>7.427</b>	<b>8.874</b>
- Empresas Públicas <sup>9</sup>	<b>Ativos</b>	<b>37.106</b>	<b>36.688</b>	<b>36.280</b>	<b>36.042</b>	<b>35.932</b>	<b>32.086</b>	<b>30.420</b>
- Sociedades de Economista Mista	<b>Ativos</b>	<b>20.553</b>	<b>19.927</b>	<b>19.394</b>	<b>16.101</b>	<b>15.712</b>	<b>8.729</b>	<b>5.117</b>
<b>- MILITARES</b>	Ativos	330.000	314.403	314.373	322.468	320.822	322.423	321.448
	Aposentados	103.755	105.883	108.780	110.128	117.509	122.512	124.801
	Inst.Pensão	132.750	138.475	142.340	146.884	150.423	153.705	156.636
	<b>TOTAL</b>	<b>566.505</b>	<b>558.761</b>	<b>565.493</b>	<b>579.480</b>	<b>588.754</b>	<b>598.640</b>	<b>602.885</b>
<b>LEGISLATIVO</b>	Ativos	-	-	-	-	17.402	17.623	19.155
	Aposentados	-	-	-	-	4.221	4.078	4.771
	Inst.Pensão	-	-	-	-	1.992	2.087	2.192
	<b>TOTAL</b>	<b>-</b>	<b>-</b>	<b>-</b>	<b>-</b>	<b>23.615</b>	<b>23.788</b>	<b>26.118</b>
<b>JUDICIÁRIO</b>	Ativos	-	-	-	-	64.561	69.646	74.504
	Aposentados	-	-	-	-	14.831	11.518	13.680
	Inst.Pensão	-	-	-	-	3.122	3.917	4.373
	<b>TOTAL</b>	<b>-</b>	<b>-</b>	<b>-</b>	<b>-</b>	<b>82.514</b>	<b>85.081</b>	<b>92.557</b>
<b>TOTAL GERAL</b>	Ativos	-	-	-	-	1.033.548	1.016.644	993.787
	Aposentados	-	-	-	-	502.280	517.380	519.554
	Inst.Pensão	-	-	-	-	300.423	342.203	356.351
	<b>TOTAL</b>	<b>-</b>	<b>-</b>	<b>-</b>	<b>-</b>	<b>1.836.251</b>	<b>1.876.227</b>	<b>1.869.692</b>
<b>TRANSFERÊNCIAS</b>	Ativos	-	-	-	-	108.445	112.275	108.326
	Aposentados	-	-	-	-	35.301	35.167	35.497
	Inst.Pensão	-	-	-	-	33.994	21.972	20.915
	<b>TOTAL</b>	<b>-</b>	<b>-</b>	<b>-</b>	<b>-</b>	<b>177.740</b>	<b>169.414</b>	<b>164.738</b>

Tabela 2.1 - Quantitativo de Servidores Federais da União, por Poder, de 1991 a 2004, segundo a situação de vínculo

								(Conclusão)
	Sit. Vínculo	1998	1999	2000	2001	2002	2003	2004
<b>EXECUTIVO</b>	Ativos	841.851	866.799	864.408	857.283	809.975	856.236	884.091
	Aposentados	519.398	527.355	523.507	519.503	516.192	522.399	521.592
	Inst.Pensão	366.144	366.067	376.787	386.603	396.143	406.551	423.847
	<b>TOTAL</b>	<b>1.727.393</b>	<b>1.760.221</b>	<b>1.764.702</b>	<b>1.763.389</b>	<b>1.722.310</b>	<b>1.785.186</b>	<b>1.829.530</b>
<b>- CIVIS</b>								
- Administração Direta	Ativos	218.397	207.830	204.553	202.441	200.191	197.611	203.109
	Aposentados	227.626	225.548	222.365	220.755	232.236	232.081	231.101
	Inst.Pensão	146.636	148.606	153.165	157.480	174.208	179.022	188.748
	<b>TOTAL</b>	<b>592.659</b>	<b>581.984</b>	<b>580.083</b>	<b>580.676</b>	<b>606.635</b>	<b>608.714</b>	<b>622.958</b>
- Autarquias	Ativos	198.452	195.153	195.296	193.127	192.142	190.457	196.337
	Aposentados	135.354	136.131	135.311	132.378	116.682	120.578	119.907
	Inst.Pensão	40.402	41.817	44.007	45.682	34.862	36.475	38.293
	<b>TOTAL</b>	<b>374.208</b>	<b>373.101</b>	<b>374.614</b>	<b>371.187</b>	<b>343.686</b>	<b>347.510</b>	<b>354.537</b>
- Fundações	Ativos	96.871	94.142	87.063	89.735	93.408	97.912	99.692
	Aposentados	32.195	32.972	32.664	32.806	33.342	34.598	34.802
	Inst.Pensão	9.894	10.353	10.999	11.643	12.350	12.980	13.725
	<b>TOTAL</b>	<b>138.960</b>	<b>137.467</b>	<b>130.726</b>	<b>134.184</b>	<b>139.100</b>	<b>145.490</b>	<b>148.219</b>
- Banco Central do Brasil	Ativos	4.734	4.446	4.653	4.548	4.675	4.768	4.624
	Aposentados	3.719	2.925	2.992	3.036	3.089	3.277	3.360
	Inst.Pensão	242	261	261	273	270	276	301
	<b>TOTAL</b>	<b>8.695</b>	<b>7.632</b>	<b>7.906</b>	<b>7.857</b>	<b>8.034</b>	<b>8.321</b>	<b>8.285</b>
- Ministério Público da União	Ativos	6.937	7.061	7.324	5.901	5.859	7.670	8.066
	Aposentados	1.491	1.527	1.545	1.141	1.042	1.471	1.481
	Inst.Pensão	599	632	658	481	490	655	660
	<b>TOTAL</b>	<b>9.027</b>	<b>9.220</b>	<b>9.527</b>	<b>7.523</b>	<b>7.391</b>	<b>9.796</b>	<b>10.207</b>
- Empresas Públicas <sup>9</sup>	<b>Ativos</b>	<b>30.955</b>	<b>28.953</b>	<b>29.935</b>	<b>28.229</b>	<b>27.379</b>	<b>28.888</b>	<b>19.057</b>
- Sociedades de Economia Mista	<b>Ativos</b>	<b>7.974</b>	<b>7.748</b>	<b>7.497</b>	<b>7.315</b>	<b>7.008</b>	<b>7.086</b>	<b>7.192</b>
<b>- MILITARES</b>								
- MILITARES	Ativos	277.531	321.466	328.087	325.987	279.313	321.844	346.014
	Aposentados	119.013	128.252	128.630	129.387	129.801	130.394	130.941
	Inst.Pensão	168.371	164.398	167.697	171.044	173.963	177.143	182.120
	<b>TOTAL</b>	<b>564.915</b>	<b>614.116</b>	<b>624.414</b>	<b>626.418</b>	<b>583.077</b>	<b>629.381</b>	<b>659.075</b>
<b>LEGISLATIVO</b>	Ativos	18.787	21.343	19.458	19.889	20.501	22.906	23.369
	Aposentados	4.798	8.685	7.424	6.978	6.887	7.256	7.262
	Inst.Pensão	2.339	3.776	3.485	3.431	3.459	3.585	3.618
	<b>TOTAL</b>	<b>25.924</b>	<b>33.804</b>	<b>30.367</b>	<b>30.298</b>	<b>30.847</b>	<b>33.747</b>	<b>34.249</b>
<b>JUDICIÁRIO</b>	Ativos	76.207	79.677	80.932	80.899	81.716	82.057	83.117
	Aposentados	15.225	15.353	15.417	15.421	15.458	16.212	16.513
	Inst.Pensão	4.775	5.052	5.288	5.453	5.635	5.563	5.765
	<b>TOTAL</b>	<b>96.207</b>	<b>100.082</b>	<b>101.637</b>	<b>101.773</b>	<b>102.809</b>	<b>103.832</b>	<b>105.395</b>
<b>TOTAL GERAL</b>	Ativos	936.845	967.819	964.798	958.071	912.192	961.199	990.577
	Aposentados	539.421	551.393	546.348	541.902	538.537	545.867	545.367
	Inst.Pensão	373.258	374.895	385.560	395.487	405.237	415.699	433.230
	<b>TOTAL</b>	<b>1.849.524</b>	<b>1.894.107</b>	<b>1.896.706</b>	<b>1.895.460</b>	<b>1.855.966</b>	<b>1.922.765</b>	<b>1.969.174</b>
<b>TRANSFERÊNCIAS</b>	Ativos	103.717	103.647	112.913	117.521	116.433	115.246	114.535
	Aposentados	34.151	34.332	37.241	35.388	40.060	40.266	40.407
	Inst.Pensão	20.800	22.223	22.491	22.803	24.315	24.293	26.706
	<b>TOTAL</b>	<b>158.668</b>	<b>160.202</b>	<b>172.645</b>	<b>175.712</b>	<b>180.808</b>	<b>179.805</b>	<b>181.648</b>

Elaborado por: SRH/MP.

Fonte: SRH/MP, SOF/MP e STN/MP.

1. **Pessoal Civil, Administração Direta, Autarquias e Fundações.** / Fonte: 1991 a 2004 SIAPE-MP;

Notas: 1. Em 1993 e 1994, a abertura para a administração Direta, Autarquias e Fundações está estimada a partir da distribuição percentual disponível de meses específicos de cada um destes anos;

2. Os dados de 1995 a 2004 referem-se ao mês de dezembro dos respectivos anos;

3. A conversão dos instituidores de pensão dos sistemas DATAPREV/INSS e APSIS/MP para o SIAPE começou no ano de 1992 e foi gradativa ao longo do tempo, por isso há uma grande evolução em alguns períodos.

4. Em 1994 e 1995, os servidores do antigo INAMSP (Autarquia) passaram para o Ministério da Saúde, por isso há uma mudança significativa do quantitativo na Administração Direta e nas Autarquias em 1995.

5. A partir de 1996 foi considerado o critério de Força de Trabalho=quantidade de vínculos (-) exercício descentralizado (-) lotação provisória (-) cedidos.

6. No mês de abril de 2002 ocorreu uma transferência de cadastro de aposentados e instituidores das Autarquias para a Administração Direta devido a extinção do DNER.

2. **Banco Central do Brasil - BACEN.** Mês referência = dezembro.

Fonte: 1991 a 1996 os Aposentados e Instituidores de Pensão são pagos pela Previdência Social (Dataprev/INSS). Os quantitativos de funcionários ativos referem-se somente aqueles pagos com recursos do tesouro.

Fonte: 1997 a 2004 todos os servidores (Ativos, Aposentados e Instituidores de Pensão) estão sendo pagos com recursos do Tesouro.

3. **Ministério Público da União - MPU.** Mês referência = dezembro. / Fonte: 1995 a 2004 SIAFI/MP;4. **Empresas Públicas e Sociedades de Economia Mista.** Mês referência = dezembro.

Fonte: 1991/1994 - SEST/MP; / Fonte: 1995 - SOF/MP; / Fonte: 1996, 1997, 1998 e 1999 - STN/MP. Mês referência de Empresas Públicas - novembro e de Sociedades de Economia Mista - dezembro.

Fonte: 2000 a 2004 - SRH/MP. Mês referência de Empresas Públicas e de Sociedades de Economia Mista - dezembro.

Nota: Os aposentados e Instituidores de Pensão são pagos pela Previdência Social (DATAPREV/INSS). / Os quantitativos de funcionários referem-se somente àqueles pagos pelo Tesouro Nacional.

5. **Pessoal Militar.** Mês referência = dezembro. / Fonte: 1991/1995 - EMFA / Fonte: 1995 a 2004 - SIAFI/MP6. **Poder Legislativo.** Mês referência = dezembro. / Fonte: 1995 a 2004 - SIAFI/MP. Incluem cargos comissionados de livre provimento.7. **Poder Judiciário.** Mês referência = dezembro. / Fonte: 1995 - SOF/MP e ADMP(STN) / Fonte: 1996 a 2004 - SIAFI/MP. Mês referência dezembro, respectivamente.8. **Transferências Intergovernamentais.** Mês referência = dezembro. / Fonte: 1995 a 2004 - SIAFI/MP. Mês referência dezembro, respectivamente.9. **Empresas Públicas.** Mês referência = dezembro. Em 2004 o SERRPRO deixou de ser contado em virtude de não mais receber recurso do Tesouro Nacional para despesa de pessoal.

Tabela 2.2 - Quantitativo de Servidores da União por Poder, segundo a situação de vínculo

Poderes da União	Quantitativo de Servidores da União, segundo a sit. de vínculo			Posição - Nov/2005
	Ativos	Aposentados	Inst. Pensão	Total
<b>Executivo</b>	<b>873.537</b>	<b>515.040</b>	<b>424.053</b>	<b>1.812.630</b>
<b>Civil <sup>1</sup></b>	<b>508.772</b>	<b>377.542</b>	<b>237.459</b>	<b>1.123.773</b>
- Administração Direta	208.855	222.697	183.447	614.999
- Autarquias	199.598	119.361	39.648	358.607
- Fundações	100.319	35.484	14.364	150.167
<b>Banco Central do Brasil</b>	<b>4.624</b>	<b>3.330</b>	<b>309</b>	<b>8.263</b>
<b>Ministério Público da União</b>	<b>8.066</b>	<b>1.481</b>	<b>660</b>	<b>10.207</b>
<b>Empresas Públicas <sup>2</sup></b>	<b>19.292</b>	-	-	<b>19.292</b>
<b>Sociedades de Economia Mista <sup>2</sup></b>	<b>7.455</b>	-	-	<b>7.455</b>
<b>Militares</b>	<b>325.328</b>	<b>132.687</b>	<b>185.625</b>	<b>643.640</b>
<b>Legislativo</b>	<b>23.777</b>	<b>7.211</b>	<b>3.665</b>	<b>34.653</b>
<b>Judiciário</b>	<b>87.050</b>	<b>16.378</b>	<b>5.824</b>	<b>109.252</b>
<b>Total</b>	<b>984.364</b>	<b>538.629</b>	<b>433.542</b>	<b>1.956.535</b>
<b>Transf. Intergovernamentais <sup>3</sup></b>	<b>120.077</b>	<b>44.246</b>	<b>28.338</b>	<b>192.661</b>

Elaborado: SRH/MP.

Fonte: SRH/MP e STN/MF

1 - Força de trabalho = quantidade de vínculo (-) exercício descentralizado (-) lotação provisória (-) cedido (Inclui contrato temporário).

2 - Recebem recursos de tesouro.

3 - Nº de Empregados de outras esferas de Governo pagos com recursos das transferências Intergovernamentais .

Tabela 2.3 - Participação Percentual de Servidores da União por Poder, segundo a situação de vínculo

Poderes da União	Participação Percentual de Servidores da União			Posição - Nov/2005
	Ativos	Aposentados	Inst. Pensão	Total
<b>Executivo</b>	<b>48,2</b>	<b>28,4</b>	<b>23,4</b>	<b>100,0</b>
<b>Civil <sup>1</sup></b>	<b>45,3</b>	<b>33,6</b>	<b>21,1</b>	<b>100,0</b>
- Administração Direta	34,0	36,2	29,8	100,0
- Autarquias	55,7	33,3	11,1	100,0
- Fundações	66,8	23,6	9,6	100,0
<b>Banco Central do Brasil</b>	<b>56,0</b>	<b>40,3</b>	<b>3,7</b>	<b>100,0</b>
<b>Ministério Público da União</b>	<b>79,0</b>	<b>14,5</b>	<b>6,5</b>	<b>100,0</b>
<b>Empresas Públicas <sup>2</sup></b>	<b>100,0</b>	-	-	<b>100,0</b>
<b>Sociedades de Economia Mista <sup>2</sup></b>	<b>100,0</b>	-	-	<b>100,0</b>
<b>Militares</b>	<b>50,5</b>	<b>20,6</b>	<b>28,8</b>	<b>100,0</b>
<b>Legislativo</b>	<b>68,6</b>	<b>20,8</b>	<b>10,6</b>	<b>100,0</b>
<b>Judiciário</b>	<b>79,7</b>	<b>15,0</b>	<b>5,3</b>	<b>100,0</b>
<b>Total</b>	<b>50,3</b>	<b>27,5</b>	<b>22,2</b>	<b>100,0</b>
<b>Transf. Intergovernamentais <sup>3</sup></b>	<b>62,3</b>	<b>23,0</b>	<b>14,7</b>	<b>100,0</b>

Elaborado: SRH/MP.

Fonte: SRH/MP e STN/MF

1 - Força de trabalho = quantidade de vínculo (-) exercício descentralizado (-) lotação provisória (-) cedido (Inclui contrato temporário).

2 - Recebem recursos de tesouro.

3 - Nº de Empregados de outras esferas de Governo pagos com recursos das transferências Intergovernamentais .

**Tabela 2.4 - Quantitativo (força de trabalho) dos Servidores Público Federais Cíveis Ativos do Poder Executivo por órgãos da administração<sup>1</sup> - SIAPE**

Órgãos da administração	1997	1998	1999	2000	2001	2002	2003	2004	2005 <sup>5</sup>
Presidência da República <sup>2</sup>	5.370	5.401	2.519	3.318	3.284	3.147	3.744	3.767	4.212
Advocacia Geral da União	16	2.068	2.196	2.615	3.161	1.683	3.804	7.382	7.772
Agricultura, Pecuária e do Abastecimento	11.703	11.151	10.771	10.696	11.164	11.415	10.973	11.373	11.645
Cidades	-	-	-	-	-	-	207	280	259
Ciência e Tecnologia	4.571	4.355	6.875	6.893	6.750	7.051	6.972	7.152	7.262
Comunicações	1.313	1.322	1.657	1.525	1.644	1.761	1.685	1.604	2.021
Cultura	2.844	2.695	2.585	2.539	2.508	2.477	2.391	2.589	2.567
Defesa <sup>3</sup>	35.362	33.901	32.031	31.004	29.782	29.608	28.710	28.899	29.071
Desenvolvimento Agrário <sup>4</sup>	6.267	6.004	5.798	5.713	5.703	5.663	5.243	5.567	5.685
Desen. Social e Combate à fome	-	-	-	-	-	-	-	383	369
Desen., Ind. e Comércio Exterior	2.411	2.335	2.580	2.260	2.436	2.401	2.293	2.338	2.334
Educação	174.966	168.403	165.510	165.595	163.479	165.163	164.870	171.925	173.375
Esporte	169	159	185	325	402	396	209	221	214
Fazenda	26.207	28.080	26.958	25.331	26.098	26.297	25.622	26.098	27.587
Governos dos Ex-Territórios	25.247	24.573	23.315	23.829	23.198	23.407	22.227	21.464	19.395
Integração Nacional	-	-	184	3.905	2.480	2.537	2.469	2.764	2.699
Justiça	23.261	22.490	23.113	21.197	20.685	20.729	21.244	23.463	25.212
Meio Ambiente	8.609	8.322	8.024	5.644	6.409	7.115	7.242	7.894	8.469
Minas e Energia	2.000	2.030	1.872	1.936	1.902	2.104	2.022	2.028	2.161
Planejamento, Orçamento e Gestão	16.072	14.088	13.164	13.868	13.783	14.079	14.259	12.932	14.598
Previdência e Assistência Social	45.718	43.789	41.566	40.664	40.121	39.523	40.254	40.660	40.668
Relações Exteriores	3.099	3.140	3.051	2.993	2.943	2.998	2.917	2.962	3.168
Saúde	123.159	116.862	110.804	102.480	78.388	74.634	76.002	103.483	106.064
Trabalho e Emprego	8.126	7.810	7.863	7.787	7.699	7.671	7.221	7.268	7.215
Transportes	5.235	4.742	4.504	4.795	4.724	4.882	3.878	4.348	4.479
Turismo	-	-	-	-	-	-	286	294	271
<b>Total</b>	<b>531.725</b>	<b>513.720</b>	<b>497.125</b>	<b>486.912</b>	<b>458.743</b>	<b>456.741</b>	<b>456.980</b>	<b>499.138</b>	<b>508.772</b>

Fonte: SRH/MP.

Força de trabalho = quantidade de vínculo (-) exercício descentralizado (-) lotação provisória (-) cedido.

1 - Inclui os servidores civis da administração direta, autarquias e fundações do Poder Executivo (inclusive contratos temporários).

2 - Inclui a Vice-Presidência.

3 - Inclui administração direta, Comando da Aeronáutica, Exército e Marinha.

4 - Inclui o INCRA.

5 - Posição de Novembro/2005.

De 1997 a 2004 foram considerados os quantitativos do mês de Dezembro de cada ano.



**Tabela 2.5 - Quantitativo (força de trabalho) dos Servidores Públicos Federais Cíveis Ativos do Poder Executivo, por nível de escolaridade do cargo, segundo os órgãos da administração<sup>1</sup> - SIAPE**

Posição -Nov/2005

Órgãos da administração	Servidores Cíveis do poder executivo, por nível de escolaridade								Total	
	Superior		Intermediário		Auxiliar		Sem Informação <sup>2</sup>		Total	
	Qtde	%	Qtde	%	Qtde	%	Qtde	%	Qtde	%
Presidência da República <sup>3</sup>	577	13,7	536	12,7	28	0,7	3.071	72,9	4.212	100,0
Advocacia Geral da União	5.294	68,1	1.307	16,8	34	0,4	1.137	14,6	7.772	100,0
Agricultura, Pecuária e do Abastecimento	3.747	32,2	5.894	50,6	1.127	9,7	877	7,5	11.645	100,0
Cidades	1	0,4	0	0,0	0	0,0	258	99,6	259	100,0
Ciência e Tecnologia	3.584	49,4	3.198	44,0	46	0,6	434	6,0	7.262	100,0
Comunicações	415	20,5	686	33,9	1	0,0	919	45,5	2.021	100,0
Cultura	975	38,0	993	38,7	75	2,9	524	20,4	2.567	100,0
Defesa <sup>4</sup>	5.183	17,8	17.807	61,3	3.473	11,9	2.608	9,0	29.071	100,0
Desenvolvimento Agrário <sup>5</sup>	1.444	25,4	3.719	65,4	4	0,1	518	9,1	5.685	100,0
Desen. Social e Combate à fome	1	0,3	0	0,0	0	0,0	368	99,7	369	100,0
Desen., Ind. e Comércio Exterior	876	37,5	1.234	52,9	37	1,6	187	8,0	2.334	100,0
Educação	92.151	53,2	62.087	35,8	13.037	7,5	6.100	3,5	173.375	100,0
Esporte	15	7,0	46	21,5	1	0,5	152	71,0	214	100,0
Fazenda	17.487	63,4	7.672	27,8	478	1,7	1.950	7,1	27.587	100,0
Governos dos Ex-Territórios	6.535	33,7	10.768	55,5	2.086	10,8	6	0,0	19.395	100,0
Integração Nacional	486	18,0	1.841	68,2	3	0,1	369	13,7	2.699	100,0
Justiça	2.618	10,4	21.254	84,3	394	1,6	946	3,8	25.212	100,0
Meio Ambiente	2.982	35,2	3.198	37,8	161	1,9	2.128	25,1	8.469	100,0
Minas e Energia	521	24,1	782	36,2	26	1,2	832	38,5	2.161	100,0
Planejamento, Orçamento e Gestão	3.353	23,0	8.905	61,0	100	0,7	2.240	15,3	14.598	100,0
Previdência e Assistência Social	11.410	28,1	28.487	70,0	104	0,3	667	1,6	40.668	100,0
Relações Exteriores	1.938	61,2	1.137	35,9	5	0,2	88	2,8	3.168	100,0
Saúde	26.664	25,1	66.183	62,4	1.019	1,0	12.198	11,5	106.064	100,0
Trabalho e Emprego	3.385	46,9	3.547	49,2	38	0,5	245	3,4	7.215	100,0
Transportes	798	17,8	2.830	63,2	32	0,7	819	18,3	4.479	100,0
Turismo	20	7,4	25	9,2	2	0,7	224	82,7	271	100,0
<b>Total</b>	<b>192.460</b>	<b>37,8</b>	<b>254.136</b>	<b>50,0</b>	<b>22.311</b>	<b>4,4</b>	<b>39.865</b>	<b>7,8</b>	<b>508.772</b>	<b>100,0</b>

Fonte: SRH/MP.

Força de trabalho = quantidade de vínculo (-) exercício descentralizado (-) lotação provisória (-) cedido (inclusive contratos temporários).

1 - Não inclui aposentados e instituidores de pensão, sendo considerado só cargos ocupados.

2 - Não possui informação de escolaridade no cadastro SIAPE

3 - Inclui a Vice-Presidência.

4 - Inclui administração direta, Comando da Aeronáutica, Exército e Marinha.

5 - Inclui o INCRA.

**Tabela 2.6 - Quantitativo (força de trabalho) dos Servidores Públicos Federais Civis do Poder Executivo, por situação de vínculo, segundo os órgãos da administração<sup>1</sup> - SIAPE**

Órgãos da administração	Posição - Nov/2005							
	Ativos		Aposentados		Inst. Pensão		Total	
	Qtde	%	Qtde	%	Qtde	%	Qtde	%
Presidência da República <sup>2</sup>	4.212	69,3	874	14,4	991	16,3	6.077	100,0
Advocacia Geral da União	7.772	98,6	87	1,1	23	0,3	7.882	100,0
Agricultura, Pecuária e do Abastecimento	11.645	32,6	11.187	31,3	12.918	36,1	35.750	100,0
Cidades	259	100,0	-	-	-	-	259	100,0
Ciência e Tecnologia	7.262	68,7	2.758	26,1	544	5,1	10.564	100,0
Comunicações	2.021	5,4	15.798	41,9	19.850	52,7	37.669	100,0
Cultura	2.567	61,0	1.335	31,7	305	7,2	4.207	100,0
Defesa <sup>3</sup>	29.071	30,6	33.081	34,8	32.864	34,6	95.016	100,0
Desenvolvimento Agrário <sup>4</sup>	5.685	50,7	4.204	37,5	1.329	11,8	11.218	100,0
Desen. Social e Combate à fome	369	100,0	-	-	-	-	369	100,0
Desen., Ind. e Comércio Exterior	2.334	67,6	862	25,0	255	7,4	3.451	100,0
Educação	173.375	62,9	78.886	28,6	23.556	8,5	275.817	100,0
Esporte	214	92,2	15	6,5	3	1,3	232	100,0
Fazenda	27.587	40,7	22.619	33,4	17.607	26,0	67.813	100,0
Governos dos Ex-Territórios	19.395	56,3	9.638	28,0	5.425	15,7	34.458	100,0
Integração Nacional	2.699	19,4	6.382	45,8	4.863	34,9	13.944	100,0
Justiça	25.212	59,6	11.587	27,4	5.533	13,1	42.332	100,0
Meio Ambiente	8.469	65,1	2.789	21,4	1.753	13,5	13.011	100,0
Minas e Energia	2.161	53,1	1.189	29,2	718	17,6	4.068	100,0
Planejamento, Orçamento e Gestão	14.598	50,0	11.401	39,1	3.195	10,9	29.194	100,0
Previdência e Assistência Social	40.668	42,5	42.483	44,4	12.634	13,2	95.785	100,0
Relações Exteriores	3.168	58,7	1.396	25,9	835	15,5	5.399	100,0
Saúde	106.064	46,5	84.618	37,1	37.324	16,4	228.006	100,0
Trabalho e Emprego	7.215	38,1	7.481	39,5	4.246	22,4	18.942	100,0
Transportes	4.479	5,5	26.697	32,6	50.665	61,9	81.841	100,0
Turismo	271	57,8	175	37,3	23	4,9	469	100,0
<b>Total</b>	<b>508.772</b>	<b>45,3</b>	<b>377.542</b>	<b>33,6</b>	<b>237.459</b>	<b>21,1</b>	<b>1.123.773</b>	<b>100,0</b>

Elaborado: SRH/MP.

Força de trabalho = quantidade de vínculo (-) exercício descentralizado (-) lotação provisória (-) cedido.

1 - Inclui os servidores civis da administração direta, autarquias e fundações do Poder Executivo (inclusive contratos temporários).

2 - Inclui Vice-Presidência.

3 - Inclui administração direta, Comando da Aeronáutica, Exército e Marinha.

4 - Inclui o INCRA.

**Tabela 2.7 - Quantitativo (força de trabalho) dos Servidores Públicos Federais Cíveis Ativos do Poder Executivo, por sexo, segundo os órgãos da administração<sup>1</sup> - SIAPE**

Posição - Nov/2005

Órgãos da administração	Masculino		Feminino		Total	
	Qtde	%	Qtde	%	Qtde	%
Presidência da República <sup>2</sup>	2.762	65,6	1.450	34,4	4.212	100,0
Advocacia Geral da União	4.165	53,6	3.607	46,4	7.772	100,0
Agricultura, Pecuária e do Abastecimento	8.780	75,4	2.865	24,6	11.645	100,0
Cidades	123	47,5	136	52,5	259	100,0
Ciência e Tecnologia	4.773	65,7	2.489	34,3	7.262	100,0
Comunicações	1.280	63,3	741	36,7	2.021	100,0
Cultura	1.338	52,1	1.229	47,9	2.567	100,0
Defesa <sup>3</sup>	17.175	59,1	11.896	40,9	29.071	100,0
Desenvolvimento Agrário <sup>4</sup>	3.722	65,5	1.963	34,5	5.685	100,0
Desen. Social e Combate à fome	129	35,0	240	65,0	369	100,0
Desen., Ind. e Comércio Exterior	1.398	59,9	936	40,1	2.334	100,0
Educação	88.792	51,2	84.583	48,8	173.375	100,0
Esporte	106	49,5	108	50,5	214	100,0
Fazenda	16.129	58,5	11.458	41,5	27.587	100,0
Governos dos Ex-Territórios	7.530	38,8	11.865	61,2	19.395	100,0
Integração Nacional	1.929	71,5	770	28,5	2.699	100,0
Justiça	20.481	81,2	4.731	18,8	25.212	100,0
Meio Ambiente	5.906	69,7	2.563	30,3	8.469	100,0
Minas e Energia	1.351	62,5	810	37,5	2.161	100,0
Planejamento, Orçamento e Gestão	9.147	62,7	5.451	37,3	14.598	100,0
Previdência e Assistência Social	18.007	44,3	22.661	55,7	40.668	100,0
Relações Exteriores	1.905	60,1	1.263	39,9	3.168	100,0
Saúde	61.097	57,6	44.967	42,4	106.064	100,0
Trabalho e Emprego	3.876	53,7	3.339	46,3	7.215	100,0
Transportes	2.987	66,7	1.492	33,3	4.479	100,0
Turismo	120	44,3	151	55,7	271	100,0
<b>Total</b>	<b>285.008</b>	<b>56,0</b>	<b>223.764</b>	<b>44,0</b>	<b>508.772</b>	<b>100,0</b>

Elaborado: SRH/MP.

Força de trabalho = quantidade de vínculo (-) exercício descentralizado (-) lotação provisória (-) cedido.

1 - Inclui os servidores civis da administração direta, autarquias e fundações do Poder Executivo (inclusive contratos temporários).

2 - Inclui a Vice-Presidência.

3 - Inclui administração direta, Comando da Aeronáutica, Exército e Marinha.

4 - Inclui o INCRA.





**Tabela 2.9 - Quantitativo (força de trabalho) dos Servidores Públicos Federais Cíveis Ativos do Poder Executivo por nível de escolaridade <sup>1</sup> do cargo - SIAPE**

Nível	1997	1998	1999	2000	2001	2002	2003	2004	2005 <sup>3</sup>
Superior	182.303	177.694	180.873	180.098	178.389	182.963	177.434	188.171	192.460
Intermediário	302.503	289.797	270.534	260.834	233.992	227.747	227.532	255.057	254.136
Auxiliar	29.554	28.306	26.981	26.142	24.997	24.553	23.650	23.304	22.311
Sem Informação <sup>2</sup>	17.365	17.923	18.733	19.838	21.365	21.478	28.364	32.606	39.865
<b>Total</b>	<b>531.725</b>	<b>513.720</b>	<b>497.125</b>	<b>486.912</b>	<b>458.743</b>	<b>456.741</b>	<b>456.980</b>	<b>499.138</b>	<b>508.772</b>

Fonte: SRH/MP.

Força de Trabalho = quantidade de vínculo (-) exercício descentralizado (-) lotação provisória (-) cedido.

1 - Sendo considerados só cargo ocupados e contratos temporários.

Não inclui BACEN e MPU.

2 - Funções - DAS (não tem informações de escolaridade para função) e sem informação no cadastro.

3 - Posição de Nov/2005

De 1997 a 2004 foram considerados os quantitativos do mês de Dezembro de cada ano.

**Tabela 2.10 - Quantitativo e idade média dos Servidores Públicos Federais Cíveis Ativos do Poder Executivo, por nível de escolaridade do Servidor - SIAPE**

Nível de Escolaridade	Quantitativo de Servidores	Participação percentual dos servidores cíveis	Posição - Nov/2005
			Idade Média
Analfabeto	39	0,0	45
Alfabetizado sem cursos regulares	7.699	1,5	55
Primeiro grau incompleto	31.195	6,1	52
Primeiro grau	43.395	8,5	49
Segundo grau ou técnico	155.800	30,6	45
Superior	216.398	42,5	45
Aperfeiçoamento / Especialização / Pós-Graduação	11.394	2,2	48
Mestrado	17.136	3,4	46
Doutorado <sup>1</sup>	24.846	4,9	47
Não Classificada <sup>2</sup>	870	0,2	65
<b>Total</b>	<b>508.772</b>	<b>100,0</b>	<b>46</b>

Fonte: SRH/MP.

1 - Inclui Phd, Livre docência e Pós-doutorado.

Informação é solicitada quando o servidor ingressa no serviço público, significa que poderá não estar atualizada em decorrência da reduzida periodicidade da atualização desta informação.

2 - Não consta informação de nível de escolaridade no cadastro do SIAPE

**Tabela 2.11 - Idade Média dos Servidores Públicos Federais Cíveis do Poder Executivo, por sexo, segundo a situação de vínculo<sup>1</sup> - SIAPE**

Situação de Vínculo	Idade Média dos Servidores Público Cíveis		Posição - Nov/2005
	Masculino	Feminino	Total
Ativos	46	45	46
Aposentados	70	65	68
Inst. de Pensão <sup>2</sup>	65	62	64
<b>Total</b>	<b>59</b>	<b>54</b>	<b>57</b>

Fonte: SRH/MP.

1 - Inclui Servidores Cíveis da administração direta, fundações e autarquias do Poder Executivo (inclusive contratos temporários).

2- No caso do Inst. de Pensão a idade média se refere idade do servidor quando do falecimento.

**Tabela 2.12 - Idade Média dos Servidores Públicos Federais Cíveis do Poder Executivo, por situação de vínculo, segundo os órgãos da administração<sup>1</sup> - SIAPE**

Posição - Nov/2005

Órgãos da administração	Idade Média dos Servidores Públicos Cíveis			Total
	Ativos	Aposentados	Inst. Pensão	
Presidência da República <sup>2</sup>	43	70	66	50
Advocacia Geral da União	43	61	52	43
Agricultura, Pecuária e do Abastecimento	49	71	65	62
Cidades	43	-	-	43
Ciência e Tecnologia	47	63	58	51
Comunicações	40	75	66	68
Cultura	48	64	59	53
Defesa <sup>3</sup>	47	70	65	61
Desenvolvimento Agrário <sup>4</sup>	48	66	63	56
Desen. Social e Combate à Fome	41	0	0	41
Desen., Ind. e Comércio Exterior	46	61	58	50
Educação	45	65	63	52
Esporte	43	57	54	44
Fazenda	45	70	67	59
Governos dos Ex-Territórios	49	66	61	56
Integração Nacional	49	71	67	65
Justiça	40	62	61	49
Meio Ambiente	43	67	64	51
Minas e Energia	46	68	65	55
Planejamento, Orçamento e Gestão	46	64	62	54
Previdência e Assistência Social	45	65	64	56
Relações Exteriores	47	71	64	56
Saúde	49	67	63	58
Trabalho e Emprego	47	70	65	60
Transportes	49	75	66	68
Turismo	41	63	54	49
<b>Total</b>	<b>46</b>	<b>68</b>	<b>64</b>	<b>57</b>

Elaborado: SRH/MP.

1 - Inclui os servidores civis da administração direta, autarquias e fundações do Poder Executivo (inclusive contratos temporários).

2 - Inclui Vice-Presidência.

3 - Inclui administração direta, Comando da Aeronáutica, Exército e Marinha.

4 - Inclui o INCRA.

**Tabela 2.13 - Idade Média dos Servidores Públicos Federais Cíveis Ativos do Poder Executivo, por sexo, segundo os órgãos da administração<sup>1</sup> - SIAPE**

Órgãos da administração	Idade Média dos Servidores Cíveis Ativos		Posição - Nov/2005
	Masculino	Feminino	Total
Presidência da República <sup>2</sup>	42	43	43
Advocacia Geral da União	42	43	43
Agricultura, Pecuária e do Abastecimento	50	46	49
Cidades	44	42	43
Ciência e Tecnologia	47	45	47
Comunicações	40	40	40
Cultura	48	47	48
Defesa <sup>3</sup>	48	45	47
Desenvolvimento Agrário <sup>4</sup>	48	46	48
Desenvolvimento Social e Combate à Fome	41	41	41
Desen., Ind. e Comércio Exterior	47	45	46
Educação	46	44	45
Esporte	45	41	43
Fazenda	45	45	45
Governos dos Ex-Territórios	49	48	49
Integração Nacional	50	47	49
Justiça	40	40	40
Meio Ambiente	43	43	43
Minas e Energia	47	42	45
Planejamento, Orçamento e Gestão	46	45	46
Previdência e Assistência Social	45	45	45
Relações Exteriores	47	46	47
Saúde	49	48	49
Trabalho e Emprego	48	46	47
Transportes	51	46	50
Turismo	44	38	41
<b>Total</b>	<b>46</b>	<b>45</b>	<b>46</b>

Elaborado: SRH/MP.

Força de trabalho = quantidade de vínculo (-) exercício descentralizado (-) lotação provisória (-) cedido.

1 - Inclui os servidores civis da administração direta, autarquias e fundações do Poder Executivo (inclusive contratos temporários).

2 - Inclui a Vice-Presidência.

3 - Inclui administração direta, Comando da Aeronáutica, Exército e Marinha.

4 - Inclui o INCRA.



**Tabela 2.14 - Idade Média dos Servidores Públicos Federais Cíveis do Poder Executivo, por situação de vínculo, segundo as Unidades da Federação<sup>1</sup> - SIAPE**

Posição - Nov/2005

Unidades da Federação	Idade Média dos Servidores Públicos Cíveis do Poder Executivo			Total
	Ativos	Aposentados	Inst. Pensão <sup>2</sup>	
Acre	46	69	64	59
Alagoas	46	66	65	56
Amapá	48	66	61	53
Amazonas	46	66	62	53
Bahia	47	69	65	58
Ceará	47	69	66	59
Distrito Federal	44	68	65	58
Espírito Santo	45	66	63	54
Goiás	46	65	61	54
Maranhão	47	66	63	55
Mato Grosso	45	63	61	50
Mato Grosso do Sul	44	65	63	51
Minas Gerais	45	67	64	56
Pará	47	68	64	56
Paraíba	47	67	65	56
Paraná	44	65	63	54
Pernambuco	47	69	65	59
Piauí	47	67	65	57
Rio de Janeiro	47	70	65	60
Rio Grande do Norte	46	67	66	57
Rio Grande do Sul	45	66	64	55
Rondônia	49	62	58	52
Roraima	46	65	57	50
Santa Catarina	45	64	64	54
São Paulo	45	67	65	56
Sergipe	45	67	66	56
Tocantins	43	62	57	45
<b>Total</b>	<b>46</b>	<b>68</b>	<b>64</b>	<b>57</b>

Fonte: SRH/MP.

1 - Inclui Servidores Cíveis da administração direta, fundações e autarquias do Poder Executivo (inclusive contratos temporários).

2 - No caso do Instituidor de Pensão a idade média se refere idade do servidor quando do falecimento.

3 - Não consta informação no cadastro SIAPE.

**Tabela 2.15 - Idade Média dos Servidores Públicos Federais Cíveis Ativos do Poder Executivo, por sexo, segundo as unidades da federação<sup>1</sup> - SIAPE**

Unidades da Federação	Idade Média dos Servidores Públicos Ativos		Posição - Nov/2005
	Masculino	Feminino	Total
Acre	46	44	46
Alagoas	46	45	46
Amapá	48	48	48
Amazonas	46	45	46
Bahia	48	46	47
Ceará	47	46	47
Distrito Federal	45	43	44
Espírito Santo	45	44	45
Goiás	47	45	46
Maranhão	48	46	47
Mato Grosso	46	44	45
Mato Grosso do Sul	45	43	44
Minas Gerais	46	44	45
Pará	48	46	47
Paraíba	47	46	47
Paraná	44	43	44
Pernambuco	47	46	47
Piauí	47	45	47
Rio de Janeiro	47	46	47
Rio Grande do Norte	47	45	46
Rio Grande do Sul	46	44	45
Rondônia	48	49	49
Roraima	47	46	46
Santa Catarina	45	44	45
São Paulo	46	44	45
Sergipe	45	44	45
Tocantins	44	42	43
<b>Total</b>	<b>46</b>	<b>45</b>	<b>46</b>

Elaborado: SRH/MP.

1 - Inclui os servidores civis da administração direta, autarquias e fundações do Poder Executivo (inclusive contratos temporários).

**Tabela 2.16 - Quantitativo dos Servidores Públicos Federais Cíveis do Poder Executivo, por situação de vínculo, segundo as Unidades da Federação<sup>1</sup> - SIAPE**

Unidades da Federação	Posição - Nov2005							
	Ativos		Aposentados		Inst. Pensão		Total	
	Qtde	%	Qtde	%	Qtde	%	Qtde	%
Acre	2.582	37,4	2.563	37,1	1.756	25,4	6.901	100,0
Alagoas	7.007	50,4	4.565	32,8	2.325	16,7	13.897	100,0
Amapá	9.676	65,1	3.329	22,4	1.852	12,5	14.857	100,0
Amazonas	9.052	63,5	3.706	26,0	1.505	10,6	14.263	100,0
Bahia	23.113	47,5	16.904	34,7	8.630	17,7	48.647	100,0
Ceará	16.737	40,6	16.053	38,9	8.459	20,5	41.249	100,0
Distrito Federal	52.718	35,4	42.586	28,6	53.570	36,0	148.874	100,0
Espírito Santo	8.746	53,4	5.547	33,9	2.088	12,7	16.381	100,0
Goiás	11.224	56,5	6.747	33,9	1.911	9,6	19.882	100,0
Maranhão	10.766	57,2	5.784	30,7	2.260	12,0	18.810	100,0
Mato Grosso	7.397	69,6	2.331	21,9	894	8,4	10.622	100,0
Mato Grosso do Sul	7.472	67,0	2.362	21,2	1.318	11,8	11.152	100,0
Minas Gerais	43.450	48,1	30.565	33,8	16.288	18,0	90.303	100,0
Pará	17.088	50,9	10.122	30,2	6.345	18,9	33.555	100,0
Paraíba	14.469	50,5	9.844	34,4	4.323	15,1	28.636	100,0
Paraná	16.076	50,9	11.093	35,1	4.395	13,9	31.564	100,0
Pernambuco	20.780	39,1	20.727	39,0	11.680	22,0	53.187	100,0
Piauí	6.903	47,3	5.071	34,7	2.633	18,0	14.607	100,0
Rio de Janeiro	105.918	38,1	101.521	36,5	70.918	25,5	278.357	100,0
Rio Grande do Norte	10.956	47,8	8.338	36,4	3.603	15,7	22.897	100,0
Rio Grande do Sul	26.760	48,8	20.255	36,9	7.852	14,3	54.867	100,0
Rondônia	11.593	68,9	3.483	20,7	1.745	10,4	16.821	100,0
Roraima	9.312	78,3	1.610	13,5	969	8,1	11.891	100,0
Santa Catarina	12.870	51,7	8.198	32,9	3.842	15,4	24.910	100,0
São Paulo	38.028	46,0	30.142	36,5	14.475	17,5	82.645	100,0
Sergipe	5.144	48,4	3.760	35,4	1.731	16,3	10.635	100,0
Tocantins	2.935	87,3	336	10,0	92	2,7	3.363	100,0
<b>Total</b>	<b>508.772</b>	<b>45,3</b>	<b>377.542</b>	<b>33,6</b>	<b>237.459</b>	<b>21,1</b>	<b>1.123.773</b>	<b>100,0</b>

Elaborado: SRH/MP.

1 - Inclui os servidores civis da administração direta, autarquias e fundações do Poder Executivo (inclusive contratos temporários).

**Tabela 2.17 - Quantitativo (força de trabalho) dos Servidores Públicos Federais Cíveis Ativos do Poder Executivo, por sexo, segundo as Unidades da Federação<sup>1</sup> - SIAPE**

Unidades da Federação	Posição - Nov/2005					
	Masculino		Feminino		Total	
	Qtde	%	Qtde	%	Qtde	%
Acre	1.818	70,4	764	29,6	2.582	100,0
Alagoas	3.991	57,0	3.016	43,0	7.007	100,0
Amapá	4.422	45,7	5.254	54,3	9.676	100,0
Amazonas	5.188	57,3	3.864	42,7	9.052	100,0
Bahia	13.940	60,3	9.173	39,7	23.113	100,0
Ceará	9.891	59,1	6.846	40,9	16.737	100,0
Distrito Federal	28.481	54,0	24.237	46,0	52.718	100,0
Espírito Santo	5.044	57,7	3.702	42,3	8.746	100,0
Goiás	6.430	57,3	4.794	42,7	11.224	100,0
Maranhão	6.638	61,7	4.128	38,3	10.766	100,0
Mato Grosso	4.688	63,4	2.709	36,6	7.397	100,0
Mato Grosso do Sul	4.564	61,1	2.908	38,9	7.472	100,0
Minas Gerais	24.887	57,3	18.563	42,7	43.450	100,0
Pará	10.619	62,1	6.469	37,9	17.088	100,0
Paraíba	8.218	56,8	6.251	43,2	14.469	100,0
Paraná	9.004	56,0	7.072	44,0	16.076	100,0
Pernambuco	11.605	55,8	9.175	44,2	20.780	100,0
Piauí	4.599	66,6	2.304	33,4	6.903	100,0
Rio de Janeiro	56.361	53,2	49.557	46,8	105.918	100,0
Rio Grande do Norte	6.572	60,0	4.384	40,0	10.956	100,0
Rio Grande do Sul	15.171	56,7	11.589	43,3	26.760	100,0
Rondônia	5.881	50,7	5.712	49,3	11.593	100,0
Roraima	3.831	41,1	5.481	58,9	9.312	100,0
Santa Catarina	7.510	58,4	5.360	41,6	12.870	100,0
São Paulo	20.626	54,2	17.402	45,8	38.028	100,0
Sergipe	3.062	59,5	2.082	40,5	5.144	100,0
Tocantins	1.967	67,0	968	33,0	2.935	100,0
<b>Total</b>	<b>285.008</b>	<b>56,0</b>	<b>223.764</b>	<b>44,0</b>	<b>508.772</b>	<b>100,0</b>

Elaborado: SRH/MP.

Força de trabalho = quantidade de vínculo (-) exercício descentralizado (-) lotação provisória (-) cedido.

1 - Inclui os servidores civis da administração direta, autarquias e fundações do Poder Executivo (inclusive contratos temporários).

**Tabela 2.18 - Quantitativo (força de trabalho) dos Servidores Públicos Federais Civis Ativos do Poder Executivo, por Governos dos Ex-Territórios, segundo a situação de vínculo<sup>1</sup> - SIAPE**

Situação de Vínculo	1997		1998		1999		2000		2001		2002		2003		2004		2005 <sup>2</sup>	
	Qtde	%	Qtde	%	Qtde	%	Qtde	%	Qtde	%	Qtde	%	Qtde	%	Qtde	%	Qtde	%
<b>Acre</b>																		
Ativos	102	2,8	91	2,5	35	1,0	28	0,8	19	0,5	15	0,4	13	0,4	11	0,3	9	0,3
Aposentados	2.368	65,2	2.404	65,1	2.382	65,0	2.301	63,0	2.246	61,7	2.183	60,2	2.080	58,8	2.005	50,8	1.922	55,6
Instituidor de Pensão	1.160	32,0	1.199	32,5	1.247	34,0	1.325	36,3	1.373	37,7	1.427	39,4	1.445	40,8	1.927	48,9	1.524	44,1
<b>Total</b>	<b>3.630</b>	<b>100,0</b>	<b>3.694</b>	<b>100,0</b>	<b>3.664</b>	<b>100,0</b>	<b>3.654</b>	<b>100,0</b>	<b>3.638</b>	<b>100,0</b>	<b>3.625</b>	<b>100,0</b>	<b>3.538</b>	<b>100,0</b>	<b>3.943</b>	<b>100,0</b>	<b>3.455</b>	<b>100,0</b>
<b>Amapá</b>																		
Ativos	8.333	69,6	8.176	68,0	7.895	66,5	7.719	65,3	7.541	64,2	8.335	65,6	7.931	62,9	7.873	62,2	7.465	60,5
Aposentados	2.503	20,9	2.664	22,1	2.738	23,1	2.798	23,7	2.807	23,9	2.876	22,6	3.092	24,5	3.116	24,6	3.134	25,4
Instituidor de Pensão	1.139	9,5	1.191	9,9	1.240	10,4	1.308	11,1	1.390	11,8	1.491	11,7	1.577	12,5	1.672	13,2	1.746	14,1
<b>Total</b>	<b>11.975</b>	<b>100,0</b>	<b>12.031</b>	<b>100,0</b>	<b>11.873</b>	<b>100,0</b>	<b>11.825</b>	<b>100,0</b>	<b>11.738</b>	<b>100,0</b>	<b>12.702</b>	<b>100,0</b>	<b>12.600</b>	<b>100,0</b>	<b>12.661</b>	<b>100,0</b>	<b>12.345</b>	<b>100,0</b>
<b>Rondônia</b>																		
Ativos	8.352	78,2	8.035	75,3	7.601	72,4	7.340	70,8	7.062	69,0	6.647	65,8	6.104	61,0	5.836	55,8	5.312	54,2
Aposentados	1.482	13,9	1.756	16,4	1.957	18,6	2.037	19,7	2.116	20,7	2.335	23,1	2.717	27,2	3.382	32,3	3.172	32,4
Instituidor de Pensão	840	7,9	886	8,3	941	9,0	988	9,5	1.051	10,3	1.123	11,1	1.182	11,8	1.250	11,9	1.308	13,4
<b>Total</b>	<b>10.674</b>	<b>100,0</b>	<b>10.677</b>	<b>100,0</b>	<b>10.499</b>	<b>100,0</b>	<b>10.365</b>	<b>100,0</b>	<b>10.229</b>	<b>100,0</b>	<b>10.105</b>	<b>100,0</b>	<b>10.003</b>	<b>100,0</b>	<b>10.468</b>	<b>100,0</b>	<b>9.792</b>	<b>100,0</b>
<b>Roraima</b>																		
Ativos	8.460	86,6	8.271	85,1	7.784	82,4	8.742	83,2	8.576	82,1	8.410	81,1	8.179	79,6	7.744	76,3	6.609	74,5
Aposentados	806	8,2	905	9,3	1.095	11,6	1.151	11,0	1.220	11,7	1.264	12,2	1.346	13,1	1.606	15,8	1.410	15,9
Instituidor de Pensão	505	5,2	539	5,5	572	6,1	617	5,9	650	6,2	692	6,7	747	7,3	804	7,9	847	9,6
<b>Total</b>	<b>9.771</b>	<b>100,0</b>	<b>9.715</b>	<b>100,0</b>	<b>9.451</b>	<b>100,0</b>	<b>10.510</b>	<b>100,0</b>	<b>10.446</b>	<b>100,0</b>	<b>10.366</b>	<b>100,0</b>	<b>10.272</b>	<b>100,0</b>	<b>10.154</b>	<b>100,0</b>	<b>8.866</b>	<b>100,0</b>
<b>Total</b>																		
Ativos	25.247	70,0	24.573	68,0	23.315	65,7	23.829	65,5	23.198	64,3	23.407	63,6	22.227	61,0	21.464	57,7	19.395	56,3
Aposentados	7.159	19,9	7.729	21,4	8.172	23,0	8.287	22,8	8.389	23,3	8.658	23,5	9.235	25,4	10.109	27,2	9.638	28,0
Instituidor de Pensão	3.644	10,1	3.815	10,6	4.000	11,3	4.238	11,7	4.464	12,4	4.733	12,9	4.951	13,6	5.653	15,2	5.425	15,7
<b>Total</b>	<b>36.050</b>	<b>100,0</b>	<b>36.117</b>	<b>100,0</b>	<b>35.487</b>	<b>100,0</b>	<b>36.354</b>	<b>100,0</b>	<b>36.051</b>	<b>100,0</b>	<b>36.798</b>	<b>100,0</b>	<b>36.413</b>	<b>100,0</b>	<b>37.226</b>	<b>100,0</b>	<b>34.458</b>	<b>100,0</b>

Fonte: SRH/MP.

Força de Trabalho= quantidade de vínculo (-) exercício descentralizado (-) lotação provisória (-) cedido

1 - Inclui Servidores Civis da administração direta, fundações e autarquias do Poder Executivo

2 - Posição de Nov/2005

De 1997 a 2004 foram considerados os quantitativos do mês de dezembro de cada ano.



Tabela 2.19 - Relação entre o Quantitativo (força de trabalho) dos Servidores Públicos Federais Cíveis Ativos do Poder Executivo, segundo as Grandes Regiões e Unidades da Federação<sup>1</sup> - SIAPE

Grandes Regiões e Unidades da Federação	Quantidade <sup>1</sup>	Participação percentual dos Servidores Cíveis - %	
		Posição - Nov/2005	
		Sobre o total de Serv. Públicos	Sobre a população da região e Unid. Federação *
<b>NORTE</b>	<b>62.238</b>	<b>12,2</b>	<b>0,5</b>
Pará	17.088	3,4	0,3
Rondônia	11.593	2,3	0,8
Amapá	9.676	1,9	2,0
Roraima	9.312	1,8	2,9
Amazonas	9.052	1,8	0,3
Tocantins	2.935	0,6	0,3
Acre	2.582	0,5	0,5
<b>NORDESTE</b>	<b>115.875</b>	<b>22,8</b>	<b>0,2</b>
Bahia	23.113	4,5	0,2
Pernambuco	20.780	4,1	0,3
Ceará	16.737	3,3	0,2
Paraíba	14.469	2,8	0,4
Rio Grande do Norte	10.956	2,2	0,4
Maranhão	10.766	2,1	0,2
Alagoas	7.007	1,4	0,2
Piauí	6.903	1,4	0,2
Sergipe	5.144	1,0	0,3
<b>SUDESTE</b>	<b>196.142</b>	<b>38,6</b>	<b>0,3</b>
Rio de Janeiro	105.918	20,8	0,7
Minas Gerais	43.450	8,5	0,2
São Paulo	38.028	7,5	0,1
Espírito Santo	8.746	1,7	0,3
<b>SUL</b>	<b>55.706</b>	<b>10,9</b>	<b>0,2</b>
Rio Grande do Sul	26.760	5,3	0,3
Paraná	16.076	3,2	0,2
Santa Catarina	12.870	2,5	0,2
<b>CENTRO-OESTE</b>	<b>78.811</b>	<b>15,5</b>	<b>0,7</b>
Distrito Federal	52.718	10,4	2,6
Goiás	11.224	2,2	0,2
Mato Grosso do Sul	7.472	1,5	0,4
Mato Grosso	7.397	1,5	0,3
<b>TOTAL</b>	<b>508.772</b>	<b>100,0</b>	<b>0,3</b>

Elaborado: SRH/MP.

Força de Trabalho = quantidade de vínculo (-) exercício descentralizado (-) lotação provisória (-) cedido.

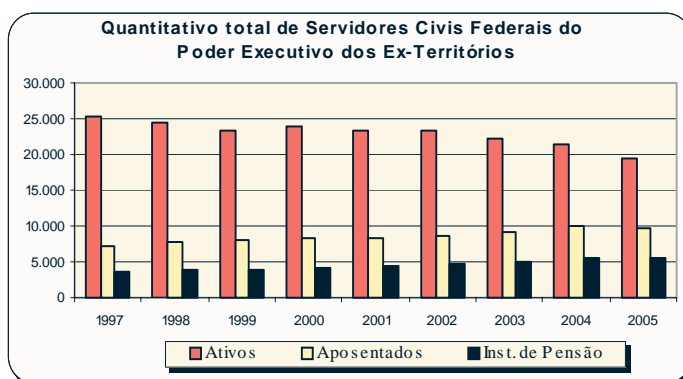
1 - Inclui os servidores civis da administração direta, autarquias e fundações do Poder Executivo (inclusive contratos temporários).

2 - % do total de Servidores Públicos Federais Cíveis Ativos do Poder Executivo sobre a população do País.

3 - Não consta informação no cadastro do SIAPE.

\* IBGE-censo de 2000.

**Tabela 2.20 - Quantitativo (força de trabalho) dos Servidores Públicos Federais Cíveis Ativos do Poder Executivo <sup>1</sup>, segundo as Grandes Regiões - SIAPE**

Posição - Nov/2005

Grandes Regiões	Quantitativo de Servidores Cíveis Ativos	Participação percentual dos servidores cíveis (%)	
		sobre o total de Servidores Públicos	sobre a população <sup>2</sup> da região *
Norte	62.238	12,2	0,5
Nordeste	115.875	22,8	0,2
Sudeste	196.142	38,6	0,3
Sul	55.706	10,9	0,2
Centro-oeste	78.811	15,5	0,7
<b>Total</b>	<b>508.772</b>	<b>100,0</b>	<b>0,3</b>

Fonte: SRH/MP.

Força de Trabalho = quantidade de vínculo (-) exercício descentralizado (-) lotação provisória (-) cedido.

1 - Inclui os servidores cíveis da administração direta, autarquias e fundações do Poder Executivo (inclusive contratos temporários).

2 - % do total de Servidores Públicos Federais Cíveis Ativos do Poder Executivo sobre a população da Região.

\* IBGE-censo de 2000.

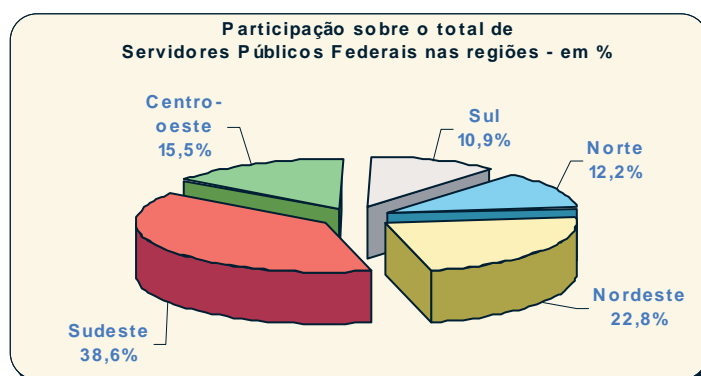

**Tabela 2.21 - Quantitativo e Idade Média dos Servidores Públicos Federais Cíveis do Poder Executivo, por situação de vínculo<sup>1</sup>, segundo as Grandes Regiões - SIAPE**

Posição - Nov/2005

Grandes Regiões	Ativos		Aposentados		Inst. de Pensão <sup>2</sup>		Total	
	Quant.	Idade Média	Quant.	Idade Média	Quant.	Idade Média	Quant.	Idade Média
Norte	62.238	47	25.149	66	14.264	62	101.651	54
Nordeste	115.875	47	91.046	68	45.644	65	252.565	57
Sudeste	196.142	46	167.775	69	103.769	64	467.686	58
Sul	55.706	44	39.546	66	16.089	64	111.341	55
Centro-oeste	78.811	44	54.026	68	57.693	65	190.530	57
<b>Total</b>	<b>508.772</b>	<b>46</b>	<b>377.542</b>	<b>68</b>	<b>237.459</b>	<b>64</b>	<b>1.123.773</b>	<b>57</b>

Fonte: SRH/MP.

Força de trabalho = quantidade de vínculo (-) exercício descentralizado (-) lotação provisória (-) cedido.

1 - Inclui os servidores cíveis da administração direta, autarquias e fundações do Poder Executivo (inclusive contratos temporários).

2 - No caso do Inst. de Pensão a idade média se refere idade do servidor quando do falecimento.

Tabela 2.22 - Quantitativo de Vínculos de Servidores das Carreiras da Administração Pública Federal, por situação de vínculo, segundo o sexo - SIAPE

CARGO / CARREIRA	Quantitativo de Vínculos de Servidores							
	Ativo		Aposentado		Inst. de Pensão		Total Geral	
	Total	Feminino	Total	Feminino	Total	Feminino	Total	Feminino
<b>Gestão</b>	<b>4.989</b>	<b>36,9%</b>	<b>3.111</b>	<b>55,9%</b>	<b>637</b>	<b>21,4%</b>	<b>8.737</b>	<b>42,5%</b>
Analista de Comércio Exterior - NS	215	27,9%	-	-	2	0,0%	217	27,6%
Analista de Planejamento e Orçamento - NS	450	28,9%	203	40,4%	15	33,3%	668	32,5%
Analista de Finanças e Controle - NS	1.653	29,5%	1.154	56,7%	320	22,2%	3.127	38,8%
Especialista em Políticas Públicas e Gestão Governamental - NS	610	31,6%	6	33,3%	3	33,3%	619	31,7%
Técnico de Planejamento P-1501 do Grupo TP-1500 NS	113	38,9%	183	37,7%	28	17,9%	324	36,4%
Técnico de Planejamento e Pesquisa IPEA NS	234	25,2%	266	26,3%	24	8,3%	524	25,0%
Técnico de Planejamento e Orçamento NI	206	55,3%	80	71,3%	9	22,2%	295	58,6%
Técnico de Finanças e Controle NI	1.172	54,0%	950	66,4%	210	20,5%	2.332	56,0%
Cargos de Nível Superior do IPEA - NS	82	30,5%	98	58,2%	7	42,9%	187	45,5%
Cargos de Nível Intermediário do IPEA - NI	254	37,4%	171	68,4%	19	21,1%	444	48,6%
<b>Auditoria</b>	<b>21.326</b>	<b>35,6%</b>	<b>18.945</b>	<b>46,1%</b>	<b>12.163</b>	<b>8,3%</b>	<b>52.434</b>	<b>33,0%</b>
Auditor-Fiscal da Receita Federal - NS	7.696	24,8%	6.240	31,6%	6.108	5,1%	20.044	20,9%
Técnico da Receita Federal	6.456	43,1%	4.971	70,5%	1.917	24,6%	13.344	50,7%
Auditor-Fiscal da Previdência Social - NS	4.217	42,2%	5.314	41,4%	3.233	4,7%	12.764	32,4%
Auditor-Fiscal do Trabalho - NS	2.957	37,8%	2.420	43,3%	905	8,8%	6.282	35,8%
<b>Diplomacia</b>	<b>2.612</b>	<b>41,1%</b>	<b>876</b>	<b>56,5%</b>	<b>421</b>	<b>12,4%</b>	<b>3.909</b>	<b>41,5%</b>
3º Secretário a Ministro 1ª Classe - NS	1.134	19,8%	239	9,2%	246	2,0%	1.619	15,5%
Oficial de Chancelaria - NS	810	57,2%	374	76,2%	80	28,8%	1.264	61,0%
Assistente de Chancelaria - NI	668	57,9%	263	71,5%	95	25,3%	1.026	58,4%
<b>Jurídica</b>	<b>6.447</b>	<b>41,7%</b>	<b>4.575</b>	<b>40,3%</b>	<b>1.692</b>	<b>7,6%</b>	<b>12.714</b>	<b>36,7%</b>
Procurador Federal <sup>1</sup> - NS	3.651	40,9%	3.363	40,1%	1.280	7,7%	8.294	35,4%
Procurador da Fazenda Nacional - NS	1.061	39,4%	215	27,0%	88	4,5%	1.364	35,2%
Advogado da União - lotado na AGU - NS	1.591	45,0%	14	57,1%	1	0,0%	1.606	45,1%
Advogado/Assist. e Procurador de Autarquias e Fundações - NS	48	50,0%	961	44,0%	304	8,9%	1.313	36,1%
Defensor Público - NS	96	40,6%	22	45,5%	19	0,0%	137	35,8%
<b>Quadro de Pessoal da Advocacia Geral da União</b>	<b>1.231</b>	<b>52,6%</b>	<b>27</b>	<b>59,3%</b>	<b>12</b>	<b>33,3%</b>	<b>1.270</b>	<b>52,5%</b>
Nível Superior	139	56,1%	5	80,0%	1	-	145	56,6%
Nível Intermediário	1.063	52,2%	20	50,0%	10	30,0%	1.093	52,0%
Nível Auxiliar	29	48,3%	2	100,0%	1	100,0%	32	53,1%
<b>Polícia Federal</b>	<b>8.968</b>	<b>13,0%</b>	<b>3.610</b>	<b>11,6%</b>	<b>3.361</b>	<b>1,6%</b>	<b>15.939</b>	<b>10,3%</b>
Delegado - NS	1.205	15,2%	747	14,3%	272	0,7%	2.224	13,1%
Censor <sup>2</sup> - NS	-	-	-	-	3	0,0%	3	0,0%
Perito - NS	522	15,3%	220	37,3%	57	8,8%	799	20,9%
Escrivão	1.361	29,2%	230	29,6%	73	4,1%	1.664	28,1%
Agente	5.383	8,5%	2.277	4,7%	2.886	1,2%	10.546	5,7%
Papiloscopista	497	10,3%	136	39,0%	70	10,0%	703	15,8%
<b>Plano Especial do Departamento de Polícia Federal</b>	<b>3.353</b>	<b>40,3%</b>	<b>1.130</b>	<b>35,6%</b>	<b>516</b>	<b>5,0%</b>	<b>4.999</b>	<b>35,6%</b>
Nível Superior - NS	303	40,6%	109	47,7%	25	4,0%	437	40,3%
Nível Intermediário - NI	3.023	40,4%	1.019	34,2%	480	5,2%	4.522	35,3%
Nível Auxiliar - NA	27	29,6%	2	50,0%	11	0,0%	40	22,5%
<b>Plano Especial do Depart. Nacional de Produção Mineral</b>	<b>802</b>	<b>37,0%</b>	<b>180</b>	<b>41,7%</b>	<b>35</b>	<b>17,1%</b>	<b>1.017</b>	<b>37,2%</b>
Nível Superior (art. 15º da Lei 11.046/2004) <sup>8</sup>	249	14,1%	58	17,2%	5	0,0%	312	14,4%
Nível Intermediário (art. 15º da Lei 11.046/2004) <sup>8</sup>	78	26,9%	5	20,0%	5	20,0%	88	26,1%
Nível Superior	38	44,7%	35	48,6%	4	50,0%	77	46,8%
Nível Intermediário	415	49,4%	74	54,1%	18	5,6%	507	48,5%
Nível Auxiliar	22	86,4%	8	87,5%	3	66,7%	33	84,8%
<b>Pesquisa em Ciência &amp; Tecnologia</b>	<b>25.086</b>	<b>39,5%</b>	<b>12.015</b>	<b>45,4%</b>	<b>3.275</b>	<b>11,5%</b>	<b>40.376</b>	<b>39,0%</b>
Analista - NS	2.479	51,2%	1.363	51,3%	171	20,5%	4.013	49,9%
Tecnologista - NS	5.119	41,0%	1.822	46,2%	325	14,2%	7.266	41,1%
Pesquisador - NS	2.262	41,6%	703	46,8%	115	21,7%	3.080	42,1%
Assistente - NI	6.283	41,5%	3.689	44,3%	1.649	9,0%	11.621	37,8%
Técnico - NI	8.436	34,0%	4.123	45,6%	833	13,2%	13.392	36,3%
Auxiliar Técnico - NA	58	37,9%	12	16,7%	11	18,2%	81	32,1%
Auxiliar - NA	449	24,9%	303	21,8%	171	7,0%	923	20,6%



Tabela 2.22 - Quantitativo de Vínculos de Servidores das Carreiras da Administração Pública Federal, por situação de vínculo, segundo o sexo - SIAPE

CARGO / CARREIRA	Quantitativo de Vínculos de Servidores							
	Ativo		Aposentado		Inst. de Pensão		Total Geral	
	Total	Feminino	Total	Feminino	Total	Feminino	Total	Feminino
<b>Tecnologia Militar</b>	<b>239</b>	<b>14,6%</b>	<b>63</b>	<b>11,1%</b>	<b>17</b>	<b>0,0%</b>	<b>319</b>	<b>13,2%</b>
Engenheiro - NS	239	14,6%	63	11,1%	17	0,0%	319	13,2%
<b>Reforma Agrária</b>	<b>5.248</b>	<b>34,0%</b>	<b>3.891</b>	<b>41,6%</b>	<b>1.249</b>	<b>9,5%</b>	<b>10.388</b>	<b>33,9%</b>
Engenheiro Agrônomo - NS	612	15,0%	245	7,8%	59	1,7%	916	12,2%
Cargos de Nível Superior - NS	855	44,7%	855	49,9%	154	10,4%	1.864	44,3%
Cargos de Nível Intermediário - NI	3.777	34,6%	2.756	42,6%	988	10,3%	7.521	34,3%
Cargos de Nível Auxiliar - NA	4	50,0%	35	0,0%	48	0,0%	87	2,3%
<b>Fiscalização</b>	<b>5.435</b>	<b>14,6%</b>	<b>2.678</b>	<b>7,4%</b>	<b>4.016</b>	<b>1,4%</b>	<b>12.129</b>	<b>8,7%</b>
Médico do Trabalho - 40 horas - Mb <sup>3</sup> - NS	4	0,0%	-	-	1	0,0%	5	0,0%
Fiscal Federal Agropecuário <sup>4</sup> - NS	3.217	21,8%	1.371	11,2%	1.046	1,7%	5.634	15,5%
Agente de Atividades Agropecuárias - NI	661	4,5%	1.185	3,5%	2.840	1,4%	4.686	2,4%
Agente de Insp. Sanit. e Ind. de Produtos de Origem Animal - NI	1.553	2,1%	122	1,6%	129	0,0%	1.804	1,9%
<b>Docente</b>	<b>74.622</b>	<b>44,4%</b>	<b>38.198</b>	<b>50,4%</b>	<b>8.951</b>	<b>13,7%</b>	<b>121.771</b>	<b>44,1%</b>
Professor de 3º grau (Auxiliar a Titular) - NS	42.739	38,7%	26.605	42,9%	6.420	8,5%	75.764	37,6%
Professor de 1º e 2º graus (A a E) - NI	19.457	51,0%	11.593	67,8%	2.531	27,1%	33.581	55,0%
Contratos Temporários: Professor de 3º grau - NS	9.890	54,1%	-	-	-	-	9.890	54,1%
Contratos Temporários: Professor de 1º e 2º graus - NI	2.536	52,7%	-	-	-	-	2.536	52,7%
<b>CVM - Comissão de Valores Mobiliário</b>	<b>368</b>	<b>25,0%</b>	<b>152</b>	<b>53,3%</b>	<b>16</b>	<b>25,0%</b>	<b>536</b>	<b>33,0%</b>
Analista - NS	161	18,0%	51	27,5%	4	25,0%	216	20,4%
Inspetor - NS	97	14,4%	19	21,1%	6	0,0%	122	14,8%
Agente Executivo - NI	61	59,0%	69	81,2%	2	100,0%	132	71,2%
Auxiliar de Serviços Gerais - NI	49	26,5%	13	53,8%	4	25,0%	66	31,8%
<b>SUSEP - Superintendência de Seguros Privados</b>	<b>253</b>	<b>39,5%</b>	<b>251</b>	<b>51,0%</b>	<b>74</b>	<b>12,2%</b>	<b>578</b>	<b>41,0%</b>
Analista Técnico - NS	167	32,3%	94	47,9%	21	14,3%	282	36,2%
Cargos de Nível Intermediário - NI	86	53,5%	157	52,9%	53	11,3%	296	45,6%
<b>PCC - Plano de Classificação e Cargo</b>	<b>64.598</b>	<b>46,4%</b>	<b>117.404</b>	<b>31,0%</b>	<b>136.519</b>	<b>4,8%</b>	<b>318.521</b>	<b>22,9%</b>
Cargos de Nível Superior - NS	9.031	52,8%	14.806	47,8%	8.837	7,2%	32.674	38,2%
Cargos de Nível Intermediário - NI	47.987	45,6%	89.484	31,1%	105.957	5,1%	243.428	22,7%
Cargos de Nível Auxiliar - NA	7.580	43,3%	13.114	11,0%	21.725	2,3%	42.419	12,3%
<b>Técnico-Administrativos e Técnico-Marítimos das IFES</b>	<b>99.011</b>	<b>53,3%</b>	<b>41.838</b>	<b>55,4%</b>	<b>13.832</b>	<b>17,2%</b>	<b>154.681</b>	<b>50,6%</b>
Cargos de Nível Superior - NS	24.617	63,2%	9.188	67,1%	1.381	25,8%	35.186	62,7%
Cargos de Nível Intermediário - NI	61.401	52,3%	27.360	53,8%	9.680	16,3%	98.441	49,2%
Cargos de Nível Auxiliar - NA	12.993	39,0%	5.290	43,7%	2.771	16,2%	21.054	37,2%
<b>DACTA - Grupo de Defesa Aérea e Controle do Tráfego Aéreo</b>	<b>192</b>	<b>16,7%</b>	<b>55</b>	<b>30,9%</b>	<b>9</b>	<b>11,1%</b>	<b>256</b>	<b>19,5%</b>
Cargos de Nível Superior - NS	19	5,3%	6	0,0%	1	0,0%	26	3,8%
Cargos de Nível Intermediário - NI	173	17,9%	49	34,7%	8	12,5%	230	21,3%
<b>Polícia Civil do Ex-Território<sup>5</sup></b>	<b>835</b>	<b>30,3%</b>	<b>746</b>	<b>4,4%</b>	<b>1.130</b>	<b>1,4%</b>	<b>2.711</b>	<b>11,1%</b>
Cargos de Nível Superior - NS	64	20,3%	43	9,3%	24	8,3%	131	14,5%
Cargos de Nível Intermediário - NI	771	31,1%	703	4,1%	1.106	1,3%	2.580	11,0%
<b>Departamento de Polícia Rodoviária Federal</b>	<b>9.313</b>	<b>7,2%</b>	<b>4.406</b>	<b>0,7%</b>	<b>1.178</b>	<b>1,6%</b>	<b>14.897</b>	<b>4,8%</b>
Policia Rodoviário Federal - NI	8.569	7,2%	4.267	0,7%	1.145	1,6%	13.981	4,8%
Cargos de Nível Superior - NS	72	41,7%	25	48,0%	6	16,7%	103	41,7%
Cargos de Nível Intermediário - NI	660	29,2%	114	31,6%	27	7,4%	801	28,8%
Cargos de Nível Auxiliar - NA	12	50,0%	-	-	-	-	12	50,0%
<b>Meio Ambiente</b>	<b>6.158</b>	<b>32,4%</b>	<b>216</b>	<b>41,2%</b>	<b>69</b>	<b>10,1%</b>	<b>6.443</b>	<b>32,4%</b>
Analista Ambiental - NS	2.438	33,1%	36	63,9%	14	14,3%	2.488	33,4%
Analista Administrativo - NS	419	50,8%	27	59,3%	4	-	450	51,1%
Gestor Ambiental - NS	8	50,0%	2	0,0%	-	-	10	40,0%
Gestor Administrativo - NS	12	50,0%	3	66,7%	-	-	15	53,3%
Técnico Administrativo - NI	2.279	38,1%	99	46,5%	28	10,7%	2.406	38,2%
Técnico Ambiental - NI	869	5,8%	40	2,5%	23	4,3%	932	5,6%
Auxiliar Administrativo - NA	133	33,1%	9	11,1%	-	-	142	31,7%

Tabela 2.22 - Quantitativo de Vínculos de Servidores das Carreiras da Administração Pública Federal, por situação de vínculo, segundo o sexo - SIAPE

Posição - Nov/2005

(Conclusão)

CARGO / CARREIRA	Quantitativo de Vínculos de Servidores							
	Ativo		Aposentado		Inst. de Pensão		Total Geral	
	Total	Feminino	Total	Feminino	Total	Feminino	Total	Feminino
<b>Previdenciária</b>	<b>821</b>	<b>50,2%</b>	<b>1.707</b>	<b>60,0%</b>	<b>899</b>	<b>25,3%</b>	<b>3.427</b>	<b>48,5%</b>
Cargos de Nível Superior e Analista Previdenciário	91	41,8%	389	53,2%	186	18,8%	666	42,0%
Nível Intermediário e Técnico Previdenciário	727	51,3%	1.314	61,9%	709	26,9%	2.750	50,1%
Nível Auxiliar - NA	3	33,3%	4	75,0%	4	25,0%	11	45,5%
<b>Perito Médico da Previdência Social</b>	<b>3.533</b>	<b>24,9%</b>	<b>2.017</b>	<b>19,5%</b>	<b>527</b>	<b>3,6%</b>	<b>6.077</b>	<b>21,3%</b>
<b>Supervisor Médico Pericial - NS</b>	<b>127</b>	<b>36,2%</b>	<b>6</b>	<b>33,3%</b>	<b>1</b>	<b>0,0%</b>	<b>134</b>	<b>35,8%</b>
<b>Seguridade Social e do Trabalho</b>	<b>91.995</b>	<b>41,5%</b>	<b>88.632</b>	<b>54,9%</b>	<b>39.823</b>	<b>13,1%</b>	<b>220.450</b>	<b>41,8%</b>
Nível Superior - NS	23.909	39,5%	27.133	44,7%	9.326	8,5%	60.368	37,0%
Nível Intermediário - NI	67.067	42,0%	61.218	59,5%	29.903	14,5%	158.188	43,6%
Nível Auxiliar - NA	1.019	52,2%	281	41,6%	594	17,5%	1.894	39,8%
<b>Seguro Social</b>	<b>32.996</b>	<b>60,9%</b>	<b>29.319</b>	<b>72,0%</b>	<b>5.344</b>	<b>21,7%</b>	<b>67.659</b>	<b>62,6%</b>
Analista Previdenciário - NS	2.116	51,0%	2	-	1	-	2.119	50,9%
Nível Superior - NS	1.987	73,0%	5.159	80,2%	645	24,5%	7.791	73,8%
Técnico Previdenciário - NI	3.491	48,9%	-	-	6	33,3%	3.497	48,9%
Nível Intermediário - NI	25.322	62,6%	24.070	70,4%	4.663	21,3%	54.055	62,5%
Nível Auxiliar - NA	80	36,3%	88	34,1%	29	17,2%	197	32,5%
<b>Imprensa Nacional</b>	<b>307</b>	<b>24,9%</b>	<b>542</b>	<b>1</b>	<b>478</b>	<b>0</b>	<b>1.327</b>	<b>21,3%</b>
Nível Superior - NS	33	24,9%	77	19,5%	70	3,6%	180	21,3%
Nível Intermediário - NI	253	40,3%	464	35,6%	399	5,0%	1.116	35,6%
Nível Auxiliar - NA	21	40,6%	1	47,7%	9	4,0%	31	40,3%
<b>SPU - Secretaria do Patrimônio da União</b>	<b>503</b>	<b>47,7%</b>	<b>1</b>	<b>-</b>	<b>-</b>	<b>-</b>	<b>504</b>	<b>35,3%</b>
Nível Superior - NS	132	40,9%	1	-	-	-	133	40,6%
Nível Intermediário - NI	358	49,7%	-	-	-	-	358	49,7%
Nível Auxiliar - NA	13	61,5%	-	-	-	-	13	61,5%
<b>DENIT- Depart. Nac. de Transportes</b>	<b>2.300</b>	<b>28,5%</b>	<b>59</b>	<b>25,4%</b>	<b>27</b>	<b>11,1%</b>	<b>2.386</b>	<b>41,1%</b>
Nível Superior - NS	504	19,8%	19	10,5%	4	0,0%	527	19,4%
Nível Intermediário - NI	1.789	31,0%	39	33,3%	21	14,3%	1.849	30,9%
Nível Auxiliar - NA	7	0,0%	1	-	2	0,0%	10	0,0%
<b>ANA - Agência Nacional de Águas</b>	<b>90</b>	<b>20,0%</b>	<b>-</b>	<b>-</b>	<b>-</b>	<b>-</b>	<b>90</b>	<b>20,0%</b>
Especialista em Geoprocessamento	9	11,1%	-	-	-	-	9	11,1%
Especialista em Recursos Hídricos	81	21,0%	-	-	-	-	81	21,0%
<b>ANVISA - Agência Nacional de Vigilância Sanitária</b>	<b>980</b>	<b>46,9%</b>	<b>131</b>	<b>50,4%</b>	<b>12</b>	<b>25,0%</b>	<b>1.123</b>	<b>47,1%</b>
Nível Superior - NS	335	51,9%	54	51,9%	3	0,0%	392	51,5%
Nível Intermediário - NI	641	44,5%	76	50,0%	9	33,3%	726	44,9%
Nível Auxiliar - NA	4	25,0%	1	0,0%	-	-	5	20,0%
<b>ANATEL - Agência Nacional de Telecomunicações</b>	<b>1.822</b>	<b>36,7%</b>	<b>-</b>	<b>0,0%</b>	<b>-</b>	<b>0,0%</b>	<b>1.822</b>	<b>36,7%</b>
Nível Superior - NS	1.258	0,0%	-	0,0%	-	0,0%	1.258	0,0%
Nível Intermediário - NI	564	20,9%	-	0,0%	-	0,0%	564	20,9%
<b>HFA - Hospital das Forças Armadas</b>	<b>343</b>	<b>70,8%</b>	<b>-</b>	<b>-</b>	<b>-</b>	<b>-</b>	<b>343</b>	<b>70,8%</b>
Nível Superior - NS	105	61,9%	-	-	-	-	105	61,9%
Nível Intermediário - NI	238	74,8%	-	-	-	-	238	74,8%
<b>Looyd</b>	<b>9</b>	<b>0,0%</b>	<b>-</b>	<b>-</b>	<b>-</b>	<b>-</b>	<b>9</b>	<b>0,0%</b>
Nível Superior - NS	6	0,0%	-	-	-	-	6	0,0%
Nível Intermediário - NI	3	0,0%	-	-	-	-	3	0,0%
<b>NES - Natureza Especial</b>	<b>36</b>	<b>5,6%</b>	<b>12</b>	<b>8,3%</b>	<b>22</b>	<b>0,0%</b>	<b>70</b>	<b>4,3%</b>
Sem Cargo <sup>6</sup>	40.275	44,0%	341	43,4%	8	12,5%	40.624	44,0%
Médico Residente	4.976	49,3%	-	-	-	-	4.976	49,3%
Contratado Lei nº 8.745/93 <sup>7</sup>	2.062	37,8%	-	-	-	-	2.062	37,8%
Agregado	-	-	373	31,4%	641	5,6%	1.014	15,1%
Pensionistas de outros Poderes absolvidos pelo Minist. Fazenda	-	-	35	34,3%	505	1,4%	540	3,5%
<b>Total</b>	<b>521.961</b>	<b>44,1%</b>	<b>377.542</b>	<b>45,6%</b>	<b>237.459</b>	<b>7,9%</b>	<b>1.136.876</b>	<b>37,1%</b>

Fonte: SRH/MP

NS - Nível Superior / NI - Nível Intermediário / NA - Nível Auxiliar

Inclui contratos temporários

1 - Os cargos efetivos de Procurador Autárquico, Procurador, Advogado, Assistente Jurídico de autarquias e Fundações Públicas, Procurador e Advogado da Superintendência de Seguros Privados e da Comissão Valores Mobiliários. ( observado o art. 40 e 46 da MP 2048-30/2000) são transformados em cargos de Procurador Federal (Medida Provisória 2048-26 de 29.06.2000, MP 2048-27 de 28.07.2000 e MP 2048-30 de 26.10.2000)

2 - Extinção, conforme Lei nº 9.688, de 06/07/98.

3 - Extinção, conforme art. 10 § 2º da Medida Provisória nº 1.915-1, de 29 de julho de 1999.

4 - Os cargos de Farmacêutico - NS 908, Zootecnista - NS 911, Engenheiro Agrônomo - NS 912 e Químico - NS 921 do quadro permanente do Ministério da Agricultura e do Abastecimento foram transformados em cargos de Fiscal de Defesa Agropecuária, conforme Portaria nº 1.766 de 24.11.99. Os atuais cargos efetivos da Carreira de Fiscal de Defesa Agropecuária e de Médico Veterinário - NS 910, cujos ocupantes estejam em efetivo exercício nas atividades de controle, inspeção, fiscalização e defesa agropecuária, do Quadro de Pessoal do Ministério da Agricultura e do Abastecimento, são transformados em cargos de Fiscal Federal Agropecuário, conforme art. 28 §1º e §2º da MP 2048-26/2000, MP 2048-27 de 28.07.2000 e MP 2048-30 de 26.10.2000

5 - Polícia Civil do Ex-Território.

6 - Servidores sem vínculo e requisitos de outros órgãos da administração direta, autarquias, fundações, empresas e outras esferas.

7 - Contratado Lei nº 8.745/93, para realização de recenseamento da Fundação Instituto Brasileiro de Geografia e Estatística - IBGE.

8 - Corresponde aos cargos de nível superior de Economista, engenheiro, Geógrafo, Pesquisador em Ciências Exatas e da Natureza e Químico; nível intermediário de Desenhista, Técnico em Cartografia e Técnico em Recursos Minerais.

**VÍNCULO** - Corresponde a um contrato de trabalho de um servidor com um determinado Órgão, podendo este servidor ter um ou no máximo dois contratos (vínculos com o serviço público) de acordo com CF de 1998, art.37 inciso XVI.

## 2.23 - Distribuição % dos Vínculos de Servidores das Carreiras da Administração Pública Federal Ativos por grupos de idades (Faixa Etária)

Posição - Nov/2005

(Continua)

Cargo / Carreira	Grupos de Idade (Faixa Etária)				
	Até 30 anos	De 31 a 40 anos	De 41 a 50 anos	De 51 a 60 anos	Mais de 60 anos
<b>Gestão</b>	<b>11,9%</b>	<b>32,6%</b>	<b>36,4%</b>	<b>17,3%</b>	<b>1,8%</b>
Analista de Comércio Exterior - NS	26,0%	48,4%	20,0%	5,6%	0,0%
Analista de Planejamento e Orçamento - NS	14,2%	38,2%	30,4%	15,1%	2,0%
Analista de Finanças e Controle - NS	16,5%	41,5%	27,3%	13,1%	1,6%
Especialista em Políticas Públicas e Gestão Governamental - NS	20,7%	48,0%	24,3%	6,2%	0,8%
Técnico de Planejamento P-1501 do Grupo TP-1500 NS	0,0%	0,0%	19,5%	68,1%	12,4%
Técnico de Planejamento e Pesquisa IPEA NS	11,1%	29,5%	22,2%	32,9%	4,3%
Técnico de Planejamento e Orçamento NI	0,0%	9,7%	67,5%	22,3%	0,5%
Técnico de Finanças e Controle NI	3,8%	19,5%	54,3%	20,8%	1,6%
Cargos de Nível Superior do IPEA - NS	7,3%	12,2%	39,0%	40,2%	1,2%
Cargos de Nível Intermediário do IPEA - NI	0,0%	16,9%	60,6%	20,1%	2,4%
<b>Auditoria</b>	<b>4,5%</b>	<b>26,4%</b>	<b>41,7%</b>	<b>24,0%</b>	<b>3,4%</b>
Auditor-Fiscal da Receita Federal - NS	3,1%	27,2%	39,3%	26,3%	4,1%
Técnico da Receita Federal	6,4%	32,8%	42,5%	16,4%	1,9%
Auditor-Fiscal da Previdência Social - NS	4,4%	19,3%	47,9%	26,6%	1,8%
Auditor-Fiscal do Trabalho - Legislação do Trabalho - NS	4,2%	20,5%	37,4%	30,6%	7,3%
<b>Diplomacia</b>	<b>13,5%</b>	<b>18,4%</b>	<b>28,9%</b>	<b>27,8%</b>	<b>11,5%</b>
3º Secretário a Ministro 1ª Classe - NS	10,8%	25,1%	26,5%	25,1%	12,4%
Oficial de Chancelaria - NS	17,3%	22,3%	22,7%	26,0%	11,6%
Assistente de Chancelaria - NI	13,3%	2,1%	40,6%	34,3%	9,7%
<b>Jurídica</b>	<b>24,6%</b>	<b>29,9%</b>	<b>23,8%</b>	<b>17,2%</b>	<b>4,4%</b>
Procurador Federal <sup>1</sup> - NS	23,8%	26,7%	25,4%	19,6%	4,6%
Procurador da Fazenda Nacional - NS	24,3%	41,2%	22,6%	8,3%	3,6%
Advogado da União - AGU - NS	26,5%	30,8%	21,6%	17,2%	4,0%
Advogado/Assist. e Procurador de Autarquias e Fundações - NS	0,0%	0,0%	37,5%	37,5%	25,0%
Defensor Público - NS	42,7%	31,3%	9,4%	15,6%	1,0%
<b>Quadro de Pessoal da Advocacia Geral da União</b>	<b>0,6%</b>	<b>15,7%</b>	<b>55,5%</b>	<b>24,9%</b>	<b>3,3%</b>
Nível Superior - NS	0,0%	7,9%	46,0%	42,4%	3,6%
Nível Intermediário - NI	0,6%	16,8%	57,1%	22,3%	3,2%
Nível Auxiliar - NA	6,9%	10,3%	41,4%	34,5%	6,9%
<b>Polícia Federal</b>	<b>15,6%</b>	<b>37,1%</b>	<b>41,1%</b>	<b>6,0%</b>	<b>0,2%</b>
Delegado - NS	26,9%	30,9%	29,7%	12,2%	0,3%
Perito - NS	24,9%	44,3%	23,9%	6,7%	0,2%
Escrivão - NI	12,6%	46,5%	38,2%	2,6%	0,0%
Agente - NI	11,1%	35,6%	47,4%	5,7%	0,2%
Papiloscopista - NI	35,0%	36,2%	26,4%	2,4%	0,0%
<b>Plano Especial do Departamento da Polícia Federal</b>	<b>31,5%</b>	<b>18,0%</b>	<b>30,8%</b>	<b>17,1%</b>	<b>2,6%</b>
Nível Superior - NS	29,7%	30,0%	14,5%	22,4%	3,3%
Nível Intermediário - NI	32,0%	16,9%	32,2%	16,5%	2,4%
Nível Auxiliar - NA	0,0%	0,0%	51,9%	33,3%	14,8%
<b>Plano Especial do Depart. Nacional de Produção Mineral</b>	<b>0,0%</b>	<b>4,2%</b>	<b>50,0%</b>	<b>38,2%</b>	<b>7,6%</b>
Nível Superior - NS (art. 15º da Lei 11.046/2004) <sup>6</sup>	0,0%	0,8%	35,7%	49,8%	13,7%
Nível Intermediário - NI (art. 15º da Lei 11.046/2004) <sup>6</sup>	0,0%	5,1%	57,7%	34,6%	2,6%
Nível Superior - NS	0,0%	0,0%	44,7%	50,0%	5,3%
Nível Intermediário - NI	0,0%	6,7%	58,6%	29,9%	4,8%
Nível Auxiliar - NA	0,0%	0,0%	31,8%	54,5%	13,6%
<b>Pesquisa em Ciência &amp; Tecnologia</b>	<b>3,4%</b>	<b>13,7%</b>	<b>48,9%</b>	<b>29,7%</b>	<b>4,3%</b>
Analista - NS	6,6%	19,5%	44,1%	27,1%	2,7%
Tecnologista - NS	5,3%	16,3%	46,4%	28,8%	3,2%
Pesquisador - NS	1,4%	11,4%	40,9%	39,8%	6,5%
Assistente - NI	0,4%	13,1%	53,2%	28,2%	5,1%
Tecnico - NI	4,3%	11,2%	51,2%	29,5%	3,7%
Auxiliar Técnico - NA	0,0%	15,5%	48,3%	19,0%	17,2%
Auxiliar - NA	2,7%	17,8%	39,4%	27,8%	12,2%

## 2.23 - Distribuição % dos Vínculos de Servidores das Carreiras da Administração Pública Federal Ativos por grupos de idades (Faixa Etária)

Posição - Nov/2005

(Continuação)

Cargo / Carreira	Grupos de Idade (Faixa Etária)				
	Até 30 anos	De 31 a 40 anos	De 41 a 50 anos	De 51 a 60 anos	Mais de 60 anos
<b>Tecnologia Militar</b>	-	5,0%	59,8%	31,8%	3,3%
Engenheiro - NS	-	5,0%	59,8%	31,8%	3,3%
<b>Reforma Agrária</b>	3,6%	8,0%	48,5%	33,9%	6,0%
Engenheiro Agrônomo - NS	7,2%	18,3%	31,4%	37,9%	5,2%
Cargos de Nível Superior	16,5%	15,3%	33,2%	31,0%	4,0%
Cargos de Nível Intermediário	0,2%	4,6%	54,7%	33,9%	6,5%
Cargos de Nível Auxiliar	0,0%	50,0%	25,0%	25,0%	0,0%
<b>Fiscalização</b>	4,5%	10,5%	32,7%	45,1%	7,3%
Médico do trabalho - 40 horas - NS	0,0%	0,0%	25,0%	75,0%	0,0%
Fiscal Federal Agropecuário <sup>2</sup> - NS	7,5%	16,8%	23,3%	43,3%	9,0%
Agente de Atividades Agropecuárias - NI	0,0%	2,6%	53,9%	40,5%	3,0%
Agente de Insp. Sanitária e Ind. de Produtos de Origem Animal - NI	0,0%	0,6%	42,9%	50,7%	5,7%
<b>Docente</b>	8,5%	24,0%	36,2%	26,1%	5,2%
Professor de 3º grau (Auxiliar a Titular) - NS	1,5%	19,8%	37,4%	33,8%	7,5%
Professor de 1º e 2º graus (A a E) - NI	3,2%	24,1%	47,3%	22,5%	2,8%
Contratos temporários: Professor de 3º grau - NS	41,0%	38,0%	14,7%	5,0%	1,2%
Contratos temporários: Professor de 1º e 2º graus - NI	39,9%	39,0%	15,1%	5,5%	0,5%
<b>CVM - Comissão de Valores Mobiliários</b>	9,8%	30,4%	34,2%	22,3%	3,3%
Analista - NS	11,8%	33,5%	22,4%	31,1%	1,2%
Inspetor - NS	16,5%	39,2%	24,7%	13,4%	6,2%
Cargos de Nível Intermediário - NI	0,9%	18,2%	60,0%	17,3%	3,6%
<b>SUSEP - Superintendência de Seguros Privados</b>	3,6%	31,2%	37,9%	24,9%	2,4%
Analista Técnico - NS	4,8%	34,7%	32,9%	24,6%	3,0%
Cargos de Nível Intermediários - NI	1,2%	24,4%	47,7%	25,6%	1,2%
<b>PCC - Plano de Classificação de Cargos</b>	1,1%	11,9%	47,1%	31,8%	8,1%
Cargos de Nível Superior - NS	4,0%	8,0%	41,2%	39,3%	7,5%
Cargos de Nível Intermediário - NI	0,7%	12,2%	49,2%	30,4%	7,5%
Cargos de Nível Auxiliar - NA	0,4%	14,2%	40,8%	31,8%	12,8%
<b>Técnico-Administrativos e Técnico-Marítimos das IFES</b>	6,7%	20,9%	44,4%	23,7%	4,4%
Cargos de Nível Superior - NS	6,8%	21,5%	45,1%	24,5%	2,2%
Cargos de Nível Intermediário - NI	7,9%	21,3%	45,0%	21,7%	4,1%
Cargos de Nível Auxiliar - NA	0,6%	17,6%	39,8%	31,5%	10,4%
<b>DACTA - Grupo de Defesa Aérea e Controle do Tráfego Aéreo</b>	0,0%	2,1%	53,6%	43,8%	0,5%
Cargos de Nível Superior - NS	0,0%	0,0%	26,3%	73,7%	0,0%
Cargos de Nível Intermediário - NI	0,0%	2,3%	56,6%	40,5%	0,6%
<b>Polícia Civil do Ex-Território<sup>3</sup></b>	0,0%	9,6%	66,7%	22,2%	1,6%
Cargos de Nível Superior - NS	0,0%	0,0%	34,4%	62,5%	3,1%
Cargos de Nível Intermediário - NI	0,0%	10,4%	69,4%	18,8%	1,4%
<b>Departamento de Polícia Rodoviária Federal</b>	18,7%	41,0%	25,2%	13,5%	1,6%
Policial Rodoviário Federal - NI	20,3%	44,0%	23,3%	11,2%	1,2%
<b>Plano Especial do Departamento da Polícia Rodoviária Federal</b>					
Cargos de Nível Superior - NS	0,0%	0,0%	36,1%	59,7%	4,2%
Cargos de Nível Intermediário - NI	0,3%	7,9%	48,5%	37,3%	6,1%
Cargos de Nível Auxiliar - NI	0,0%	0,0%	66,7%	33,3%	0,0%
<b>Meio Ambiente</b>	9,5%	13,7%	45,2%	27,7%	3,9%
Analista Ambiental - NS	23,6%	22,0%	31,0%	22,1%	1,3%
Analista Administrativo - NS	0,0%	7,9%	51,1%	37,9%	3,1%
Gestor Ambiental - NS	0,0%	0,0%	25,0%	75,0%	0,0%
Gestor Administrativo - NS	0,0%	0,0%	50,0%	50,0%	0,0%
Técnico Administrativo - NI	0,4%	9,5%	54,9%	29,5%	5,6%
Técnico Ambiental - NI	0,0%	3,8%	58,7%	31,5%	6,0%
Auxiliar Administrativo - NI	1,5%	18,0%	34,6%	34,6%	11,3%

## 2.23 - Distribuição % dos Vínculos de Servidores das Carreiras da Administração Pública Federal Ativos por grupos de idades (Faixa Etária)

Posição - Nov/2005

(Conclusão)

Cargo / Carreira	Grupos de Idade (Faixa Etária)				
	Até 30 anos	De 31 a 40 anos	De 41 a 50 anos	De 51 a 60 anos	Mais de 60 anos
<b>Previdenciária</b>	<b>1,3%</b>	<b>7,8%</b>	<b>61,1%</b>	<b>25,9%</b>	<b>3,8%</b>
Cargos de Nível Superior e Analista Previdenciário - NS	0,0%	0,0%	48,4%	49,5%	2,2%
Nível Intermediário e Técnico Previdenciário - NI	1,5%	8,8%	62,6%	23,1%	4,0%
Nível Auxiliar - NA	0,0%	0,0%	100,0%	0,0%	0,0%
<b>Perito Médico da Previdência Social</b>	<b>0,2%</b>	<b>9,2%</b>	<b>52,1%</b>	<b>31,6%</b>	<b>6,9%</b>
<b>Supervisor Médico Pericial - NS</b>	<b>0,0%</b>	<b>13,4%</b>	<b>63,0%</b>	<b>22,0%</b>	<b>1,6%</b>
<b>Seguridade Social e do Trabalho</b>	<b>0,1%</b>	<b>7,6%</b>	<b>46,0%</b>	<b>38,4%</b>	<b>7,9%</b>
Nível Superior - NS	0,0%	2,5%	28,9%	58,0%	10,6%
Nível Intermediário - NI	0,2%	9,2%	52,1%	31,6%	6,9%
Nível Auxiliar - NA	0,1%	21,6%	45,7%	25,9%	6,7%
<b>Seguro Social</b>	<b>9,5%</b>	<b>11,3%</b>	<b>54,5%</b>	<b>22,3%</b>	<b>2,4%</b>
Analista Previdenciário - NS	44,5%	36,3%	15,5%	3,5%	0,1%
Nível Superior - NS	0,0%	4,2%	51,4%	40,8%	3,6%
Técnico Previdenciário - NI	60,6%	26,6%	10,5%	2,1%	0,1%
Nível Intermediário - NI	0,3%	7,7%	64,1%	25,1%	2,8%
Nível Auxiliar - NA	1,3%	16,3%	40,0%	36,3%	6,3%
<b>Imprensa Nacional</b>	<b>5,7%</b>	<b>17,7%</b>	<b>19,0%</b>	<b>47,0%</b>	<b>10,4%</b>
Nível Superior - NS	9,5%	11,3%	54,5%	22,3%	2,4%
Nível Intermediário - NI	44,5%	36,3%	15,5%	3,5%	0,1%
Nível Auxiliar - NA	60,6%	26,6%	10,5%	2,1%	0,1%
<b>SPU - Secretaria do Patrimônio da União</b>	<b>32,0%</b>	<b>16,9%</b>	<b>32,2%</b>	<b>16,5%</b>	<b>2,4%</b>
Nível Superior - NS	0,3%	7,7%	64,1%	25,1%	2,8%
Nível Intermediário - NI	1,3%	16,3%	40,0%	36,3%	6,3%
Nível Auxiliar - NA	5,7%	17,7%	19,0%	47,0%	10,4%
<b>ANA - Agência Nacional de Águas</b>	<b>33,3%</b>	<b>41,1%</b>	<b>17,8%</b>	<b>6,7%</b>	<b>1,1%</b>
Nível Superior - NS	55,6%	22,2%	11,1%	0,0%	11,1%
Nível Intermediário - NI	30,9%	43,2%	18,5%	7,4%	0,0%
<b>ANVISA - Agência Nacional de Vigilância Sanitária</b>	<b>0,1%</b>	<b>8,6%</b>	<b>47,0%</b>	<b>37,2%</b>	<b>7,0%</b>
Nível Superior - NS	0,0%	0,3%	37,0%	55,2%	7,5%
Nível Intermediário - NI	0,2%	12,9%	52,1%	27,9%	6,9%
Nível Auxiliar - NA	0,0%	0,0%	75,0%	25,0%	0,0%
<b>ANATEL - Agência Nacional de Telecomunicações</b>	<b>59,3%</b>	<b>28,0%</b>	<b>10,3%</b>	<b>2,3%</b>	<b>0,1%</b>
Nível Superior - NS	0,0%	0,8%	0,3%	0,1%	0,0%
Nível Intermediário - NI	69,0%	22,5%	7,1%	1,4%	0,0%
<b>HFA - Hospital das Forças Armadas</b>	<b>47,8%</b>	<b>39,9%</b>	<b>11,7%</b>	<b>0,6%</b>	<b>0,0%</b>
Nível Superior - NS	26,7%	56,2%	16,2%	1,0%	0,0%
Nível Intermediário - NI	57,1%	32,8%	9,7%	0,4%	0,0%
<b>Looyd</b>	<b>0,0%</b>	<b>0,0%</b>	<b>33,3%</b>	<b>44,4%</b>	<b>22,2%</b>
Nível Superior - NS	0,0%	0,0%	0,0%	66,7%	33,3%
Nível Intermediário - NI	0,0%	0,0%	100,0%	0,0%	0,0%
<b>NES - Natureza Especial</b>	<b>0,0%</b>	<b>2,8%</b>	<b>22,2%</b>	<b>36,1%</b>	<b>38,9%</b>
Sem Cargo <sup>4</sup>	19,4%	28,6%	30,8%	15,9%	5,4%
Médico Residente	88,7%	10,6%	0,6%	0,2%	0,0%
Contratado Lei nº 8.745/93 <sup>5</sup>	78,2%	13,8%	5,4%	2,3%	0,3%
<b>Total</b>	<b>8,0%</b>	<b>18,0%</b>	<b>41,8%</b>	<b>26,9%</b>	<b>5,4%</b>

Fonte: SRH/MP

NS - Nível Superior / NI - Nível Intermediário / NA - Nível Auxiliar

Inclui contratos temporários

1 - Os cargos efetivos de Procurador Autárquico, Procurador, Advogado, Assistente Jurídico de autarquias e Fundações Públicas, Procurador e Advogado da Susep e da CVM. ( observado o art. 40 e 46 da MP 2048-30/2000) são transformados em cargos de Procurador Federal (MP 2048-26 de 29.06.2000, MP 2048-27 de 28.07.2000 e MP 2048-30 de 26.10.2000)

2 - Os cargos de Farmacêutico - NS 908, Zootecnista - NS 911, Engenheiro Agrônomo - NS 912 e Químico - NS 921 do quadro permanente do MAA foram transformados em cargos de Fiscal de Defesa Agropecuária, conforme Portaria nº 1.766 de 24.11.99. Os atuais cargos efetivos da Carreira de Fiscal de Defesa Agropecuária e de Médico Veterinário - NS 910, cujos ocupantes estejam em efetivo exercício nas atividades de controle, inspeção, fiscalização e defesa agropecuária, do Quadro de Pessoal do MAA, são transformados em cargos de Fiscal Federal Agropecuário, conforme art. 28, §1º e §2º da MP 2048-26/2000, MP 2048-27 de 28.07.2000 e de 26.10.2000

3 - Polícia Civil do Ex-Território.

4 - Servidores sem vínculo e requisitados de outros órgãos da administração direta, autarquias, fundações, empresas e outras esferas.

5 - Contratado Lei nº 8.745/93, para realização de recenseamento do IBGE.

6 - Corresponde aos cargos de nível superior de Economista, engenheiro, Geógrafo, Pesquisador em Ciências Exatas e da Natureza e Químico; nível intermediário de Desenhista, Técnico em Cartografia e Técnico em Recursos Minerais.

**VÍNCULO** - Corresponde a um contrato de trabalho de um servidor com um determinado Órgão, podendo este servidor ter um ou no máximo dois contratos (vínculos com o serviço público) de acordo com CF de 1998, art.37 inciso XVI.

Tabela 2.24 - Evolução do Quantitativo de Servidores Civis e Aposentados do Poder Executivo - SIAPE

Ano	Evolução do Quantitativo de Servidores Civis Ativos e Aposentados - SIAPE		Servidores Ativos Civis do Poder Executivo e Empregados das Estatais <sup>2</sup>
	Ativos <sup>1</sup>	Aposentados	
1988	705.548	-	
1989	712.740	-	1.488.608
1990	628.305	-	1.312.682
1991 <sup>3</sup>	598.375	244.875	1.238.817
1992 <sup>4</sup>	620.870	306.036	1.261.037
1993	592.898	313.734	1.236.538
1994	583.020	323.305	1.216.058
1995	567.689	364.892	1.140.711
1996	554.736	377.899	1.068.063
1997 <sup>5</sup>	531.725	372.622	994.805
1998	513.720	395.175	919.732
1999	497.125	394.651	871.918
2000	486.912	390.340	809.585
2001	458.743	385.939	776.736
2002	456.741	382.260	796.067
2003	456.980	387.257	801.813
2004	499.138	385.810	869.486
2005 <sup>6</sup>	508.772	377.542	893.798

Elaborado: SRH/MP.

Fonte: SRH-SEST/MP.

1 - Número de servidores civis ativos do Poder Executivo (administração direta, autarquias e fundações).

- Até 1991, uma parcela significativa destes servidores eram celetistas.

2 - Inclui servidores civis ativos do Poder Executivo e empregados das estatais.

3 - Em 1991 => ocorreu desligamento de servidores - Governo Collor.

4 - Em 1992 => ocorreu a reintegração dos servidores - Governo Collor.

5 - A partir de jun/97 considerado o critério de Força de Trabalho = quantidade de vínculo (-) exercício descentralizado (-) lotação provisória (-) cedido. Inclui contrato temporário.

6 - Posição de Nov/2005

De 1988 a 2004 foram considerados os quantitativos do mês de dezembro de cada ano.

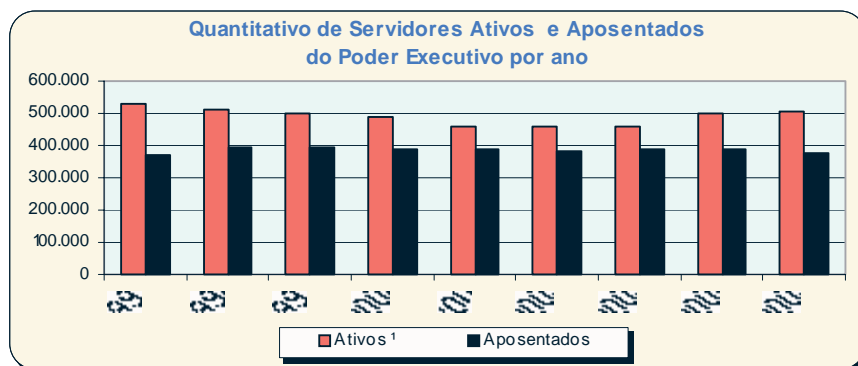

**Tabela 2.25 - Quantitativo (força de trabalho) dos Servidores Públicos Federais Cíveis Ativos do Poder Executivo, por sexo, segundo os grupos de idade (Faixa Etária) - SIAPE**

Posição - Nov/2005

Grupos de Idade (Faixa Etária)	Masculino		Feminino		Total	
	Qtde	%	Qtde	%	Qtde	%
Até 20 anos	786	0,3	428	0,2	1.214	0,2
De 21 a 25 anos	6.081	2,1	5.992	2,7	12.073	2,4
De 26 a 30 anos	13.946	4,9	13.383	6,0	27.329	5,4
De 31 a 35 anos	19.308	6,8	16.027	7,2	35.335	6,9
De 36 a 40 anos	31.104	10,9	24.850	11,1	55.954	11,0
De 41 a 45 anos	51.897	18,2	46.074	20,6	97.971	19,3
De 46 a 50 anos	59.078	20,7	54.760	24,5	113.838	22,4
De 51 a 55 anos	53.569	18,8	35.825	16,0	89.394	17,6
De 56 a 60 anos	31.152	10,9	16.746	7,5	47.898	9,4
De 61 a 65 anos	12.712	4,5	6.990	3,1	19.702	3,9
De 66 a 70 anos	4.765	1,7	2.499	1,1	7.264	1,4
Mais de 70 anos	610	0,2	190	0,1	800	0,2
<b>Total</b>	<b>285.008</b>	<b>100,0</b>	<b>223.764</b>	<b>100,0</b>	<b>508.772</b>	<b>100,0</b>

Fonte: SRH/MP.

Inclui contrato temporário

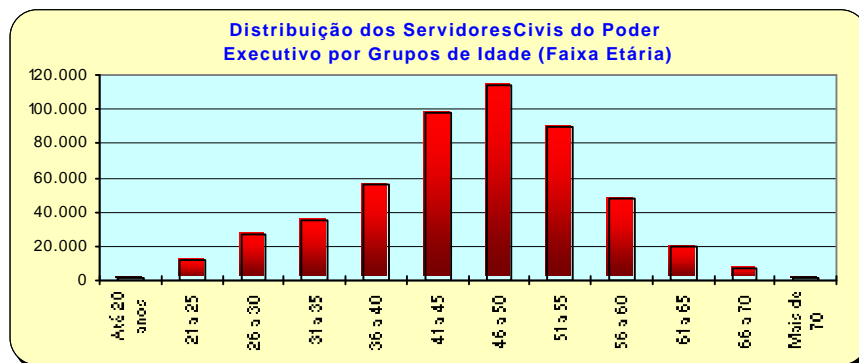

**Tabela 2.26 - Quantitativo dos Servidores Públicos Cíveis e Militares do Governo do Distrito Federal por situação de vínculo - SIAPE**

Orgãos	Quantitativo de Situação de Vínculo (GDF)			Posição - Nov/2005
				Total
	Ativo	Aposentado	Instituidor de Pensão	
<b>Corpo de Bombeiros Militar - CBMDF</b>	<b>5.986</b>	<b>1.507</b>	<b>556</b>	<b>8.049</b>
- Bombeiro Militar	5.970	1.507	556	8.033
- Quadro de Pessoal Civil Administrativo	16	-	-	16
<b>Polícia Militar - PMDF</b>	<b>14.947</b>	<b>3.143</b>	<b>1.320</b>	<b>19.410</b>
- Policial Militar	14.884	3.143	1.320	19.347
- Quadro de Pessoal Civil Administrativo	63	-	-	63
<b>Polícia Civil - PCDF</b>	<b>5.031</b>	<b>1.557</b>	<b>642</b>	<b>7.230</b>
- Policial Civil	4.802	1.557	642	7.001
- Quadro de Pessoal Civil Administrativo	229	-	-	229
<b>Sem Informação</b>	<b>-</b>	<b>147</b>	<b>-</b>	<b>147</b>
<b>Total</b>	<b>25.964</b>	<b>6.354</b>	<b>2.518</b>	<b>34.836</b>

Elaborado: SRH/MP.

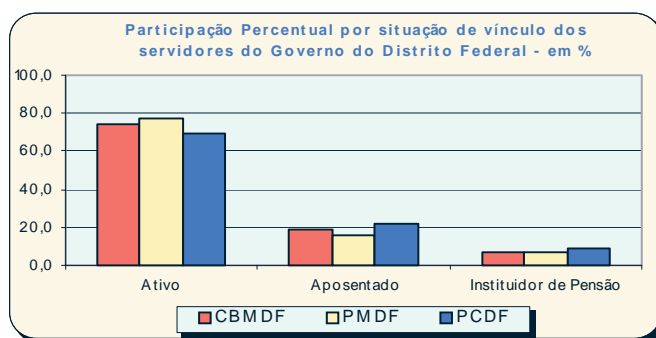

**Tabela 2.27 - Quantitativo dos Servidores Militares dos Ex-Territórios por situação de vínculo - SIAPE**

Órgãos	Quantitativo de Situação de Vínculo			Posição - Nov/2005
				Total
	Ativo	Aposentado	Instituidor de Pensão	
<b>Ex-Território Acre</b>	<b>0</b>	<b>0</b>	<b>442</b>	<b>442</b>
- Nível Superior	-	-	142	142
- Nível Intermediário	-	-	300	300
<b>Ex-Território Amapá</b>	<b>1.128</b>	<b>353</b>	<b>97</b>	<b>1.578</b>
- Nível Superior	158	79	6	243
- Nível Intermediário	970	274	91	1.335
<b>Ex-Território Rondônia</b>	<b>45</b>	<b>508</b>	<b>69</b>	<b>622</b>
- Nível Superior	17	118	7	142
- Nível Intermediário	28	390	62	480
<b>Ex-Território Roraima</b>	<b>886</b>	<b>240</b>	<b>81</b>	<b>1.207</b>
- Nível Superior	147	69	3	219
- Nível Intermediário	739	171	78	988
<b>Ministério da Fazenda <sup>1</sup></b>	<b>1</b>	<b>3.071</b>	<b>8.319</b>	<b>11.391</b>
- Nível Superior	1	1.152	2.172	3.325
- Nível Intermediário	-	1.919	6.147	8.066
<b>Total</b>	<b>2.060</b>	<b>4.172</b>	<b>9.008</b>	<b>15.240</b>

Elaborado: SRH/MP.

1 - Servidores sob supervisão pelo Ministério da Fazenda.



# Remuneração

## 3 Seção

**E**ste tema traz informações sobre:

- A Despesa Média dos Servidores dos Poderes da União por Poder e Situação de Vínculo (ativo, aposentado e instituidor de pensão);
- Distribuição por Faixas de Remuneração;
- A Estrutura Salarial das Carreiras da Administração Pública Federal (Cargo/Carreira) com os vencimentos iniciais, finais e seus percentuais de amplitude.

As fontes dos dados encontrados nesta seção são da Secretaria de Recursos Humanos do Ministério do Planejamento, Orçamento e Gestão através do Sistema Integrado de Administração de Recursos Humanos - SIAPE e Secretaria do Tesouro Nacional do Ministério da Fazenda com Sistema Integrado de Administração Financeira de Pessoal da União - SIAFI.



Tabela 3.1 - Despesa Média com Servidores Federais da União por Poder, de 1995 a 2004, segundo a situação de vínculo - Média 12 meses

Poderes da União	Situação de vínculo	Despesa Média com Servidores Federais da União (R\$ correntes)										
		1995	1996	1997	1998	1999	2000	2001	2002	2003	2004	2005 <sup>3</sup>
<b>EXECUTIVO</b>												
<b>- CIVIS<sup>1</sup></b>	Ativos	1.400	1.473	1.620	1.482	1.820	2.153	2.410	3.700	3.513	4.143	4.138
	Aposentados	1.442	1.530	1.611	1.693	1.833	1.914	2.005	2.310	2.416	2.765	3.279
	Inst.Pensão	1.515	1.289	1.229	1.301	1.479	1.582	1.572	1.687	2.048	2.205	1.994
	<b>Total</b>	<b>1.430</b>	<b>1.463</b>	<b>1.551</b>	<b>1.522</b>	<b>1.763</b>	<b>1.961</b>	<b>2.098</b>	<b>2.784</b>	<b>2.782</b>	<b>3.220</b>	<b>3.361</b>
<b>- Banco Central do Brasil <sup>2</sup></b>	Ativos	4.782	5.000	5.529	5.116	5.657	5.855	6.283	6.830	6.819	8.225	10.879
	Aposentados	-	-	8.191	6.261	5.949	6.072	6.908	7.106	7.117	6.679	9.582
	Inst.Pensão	-	-	4.313	2.451	2.250	2.419	2.895	3.144	3.544	4.129	5.214
	<b>Total</b>	<b>4.782</b>	<b>5.000</b>	<b>6.761</b>	<b>5.406</b>	<b>5.655</b>	<b>5.822</b>	<b>6.286</b>	<b>6.810</b>	<b>6.752</b>	<b>7.378</b>	<b>10.046</b>
<b>- Ministério Público da União</b>	Ativos	3.017	3.225	3.572	4.416	3.639	5.177	6.349	9.133	9.937	9.234	9.372
	Aposentados	5.046	3.628	3.809	4.162	4.305	5.953	8.485	13.511	14.805	13.632	12.036
	Inst.Pensão	3.232	2.221	2.076	2.562	2.600	3.213	4.792	7.485	9.096	8.879	8.208
	<b>Total</b>	<b>3.291</b>	<b>3.221</b>	<b>3.504</b>	<b>4.251</b>	<b>3.678</b>	<b>5.164</b>	<b>6.562</b>	<b>9.640</b>	<b>10.529</b>	<b>9.786</b>	<b>9.627</b>
<b>- Empresas Públicas</b>	<b>Ativos</b>	<b>2.089</b>	<b>2.640</b>	<b>2.707</b>	<b>2.748</b>	<b>2.942</b>	<b>3.089</b>	<b>3.639</b>	<b>4.037</b>	<b>4.431</b>	<b>3.902</b>	<b>5.377</b>
<b>- Soc.Economista Mista</b>	<b>Ativos</b>	<b>1.419</b>	<b>2.187</b>	<b>2.419</b>	<b>2.702</b>	<b>2.826</b>	<b>2.985</b>	<b>3.605</b>	<b>4.042</b>	<b>7.110</b>	<b>7.160</b>	<b>7.363</b>
<b>- MILITARES</b>	Ativos	934	941	986	1.422	1.021	1.360	1.493	1.930	1.936	1.913	1.871
	Aposentados	1.703	1.737	1.896	2.225	2.438	2.544	3.724	3.846	4.194	4.405	4.669
	Inst.Pensão	975	966	1.204	1.375	1.512	1.573	1.982	2.205	2.223	2.307	2.618
	<b>Total</b>	<b>1.091</b>	<b>1.113</b>	<b>1.226</b>	<b>1.586</b>	<b>1.447</b>	<b>1.665</b>	<b>2.089</b>	<b>2.411</b>	<b>2.458</b>	<b>2.507</b>	<b>2.610</b>
<b>LEGISLATIVO</b>	Ativos	3.822	4.481	4.994	5.159	5.241	5.230	6.413	6.810	8.648	8.640	8.730
	Aposentados	4.823	5.577	6.231	6.882	5.690	5.342	5.915	8.368	10.230	10.968	12.250
	Inst.Pensão	2.221	2.632	3.114	3.126	2.613	2.711	2.966	4.317	5.353	6.141	7.220
	<b>Total</b>	<b>3.924</b>	<b>4.528</b>	<b>5.057</b>	<b>5.302</b>	<b>5.038</b>	<b>5.342</b>	<b>5.908</b>	<b>6.882</b>	<b>8.543</b>	<b>9.089</b>	<b>9.230</b>
<b>JUDICIÁRIO</b>	Ativos	2.540	2.733	3.393	4.431	4.390	5.108	6.270	6.550	7.125	8.704	8.961
	Aposentados	3.875	3.945	4.618	5.222	6.047	6.185	6.660	8.242	9.641	10.448	10.796
	Inst.Pensão	2.633	2.258	2.725	3.071	3.245	3.555	3.833	4.895	6.428	7.184	7.292
	<b>Total</b>	<b>2.728</b>	<b>2.877</b>	<b>3.534</b>	<b>4.491</b>	<b>4.548</b>	<b>5.193</b>	<b>6.200</b>	<b>6.715</b>	<b>7.423</b>	<b>8.845</b>	<b>9.096</b>
<b>Transferências Intergovernamentais</b>	<b>Total</b>	<b>1.303</b>	<b>911</b>	<b>940</b>	<b>1.036</b>	<b>1.059</b>	<b>1.182</b>	<b>1.261</b>	<b>1.451</b>	<b>-</b>	<b>-</b>	<b>-</b>

Elaborado: SRH/MP.

Fonte: SRH/MP e STN/MF

1 - Inclui Administração Direta, Autarquias, Fundação, MPU e BACEN (inclusive contratos temporários).

2 - Em 1995 e 1996 o regime era celetista.

3 - Despesa Média dos últimos 12 meses

Despesa média corresponde à despesa total dividida pelo número de servidores.

Tabela 3.2 - Despesa Média\* com Servidores Federais da União, por poder, segundo a situação de vínculo

Poderes da União	Despesa Média com Servidores Federais da União (R\$ correntes)			
	Ativos	Aposentados	Inst. de Pensão	TOTAL
<b>Executivo</b> <sup>1,2</sup>	<b>4.138</b>	<b>3.279</b>	<b>1.994</b>	<b>3.361</b>
- Administração Direta	5.336	3.115	2.191	3.536
- Autarquias	3.367	3.563	3.398	3.399
- Fundações	2.542	2.720	1.994	2.512
<b>Banco Central do Brasil</b>	<b>10.879</b>	<b>9.582</b>	<b>5.214</b>	<b>10.046</b>
<b>Ministério Público da União</b>	<b>9.372</b>	<b>12.036</b>	<b>8.208</b>	<b>9.627</b>
<b>Empresas Públicas</b>	<b>5.377</b>	-	-	<b>5.377</b>
<b>Sociedade Economia Mista</b>	<b>7.363</b>	-	-	<b>7.363</b>
<b>Militares</b>	<b>1.871</b>	<b>4.669</b>	<b>2.618</b>	<b>2.610</b>
<b>Legislativo</b>	<b>8.730</b>	<b>12.250</b>	<b>7.220</b>	<b>9.230</b>
<b>Judiciário</b>	<b>8.961</b>	<b>10.796</b>	<b>7.292</b>	<b>9.096</b>

Elaborado: SRH/MP.

Fonte: SRH/MP, e STN/MF

1- Inclui na Administração direta o MPU.

2- Inclui contratos temporários.

Despesa Média dos últimos 12 meses.

\* Corresponde à despesa total dividido pelo número de servidores.



Tabela 3.3 - Distribuição de Servidores Federal Civil do Poder Executivo<sup>1</sup>, por situação de vínculo, segundo as faixas de remuneração em % - SIAPE

Posição - Nov/2005

Faixas de Remuneração (R\$ correntes)	Distribuição de Servidores Cíveis Ativos e Aposentados (%)					
	Ativos (A)		Aposentados (B)		Total (A) + (B)	
	Mês	Média dos 12 últimos meses	Mês	Média dos 12 últimos meses	Mês	Média dos 12 últimos meses
Até 598,03	2,0	1,7	0,1	0,1	1,1	1,0
De 598,04 a 600	0,0	0,1	0,0	0,0	0,0	0,1
De 601 a 700	0,1	0,3	0,0	0,1	0,1	0,2
De 701 a 800	1,0	0,9	0,1	0,2	0,6	0,6
De 801 a 900	0,6	0,9	0,2	1,4	0,4	1,1
De 901 a 1.000	0,7	1,6	2,3	3,6	1,4	2,5
De 1.001 a 1.100	1,6	2,2	6,6	5,5	3,7	3,6
De 1.101 a 1.200	3,8	3,3	4,8	4,5	4,3	3,8
De 1.201 a 1.300	3,1	3,0	5,8	5,7	4,2	4,2
De 1.301 a 1.400	2,6	2,6	6,3	6,3	4,2	4,2
De 1.401 a 1.500	6,8	6,2	6,0	6,1	6,4	6,1
De 1.501 a 2.000	20,8	22,1	23,4	23,8	21,9	22,9
De 2.001 a 2.500	16,4	16,1	12,4	12,0	14,7	14,3
De 2.501 a 3.000	8,6	8,5	6,8	6,3	7,8	7,5
De 3.001 a 3.500	5,4	4,7	4,0	3,8	4,8	4,3
De 3.501 a 4.500	6,5	6,6	5,9	5,6	6,2	6,2
De 4.501 a 5.500	6,5	5,8	2,7	2,6	4,9	4,4
De 5.501 a 6.500	3,9	4,0	2,4	2,4	3,3	3,3
De 6.501 a 7.500	2,4	2,4	2,6	2,6	2,5	2,5
De 7.501 a 8.500	2,2	2,1	1,2	1,2	1,8	1,7
Acima de 8.500	5,1	4,8	6,5	6,3	5,7	5,4
<b>Total</b>	<b>100,0</b>	<b>100,0</b>	<b>100,0</b>	<b>100,0</b>	<b>100,0</b>	<b>100,0</b>

Fonte: SRH/MP.

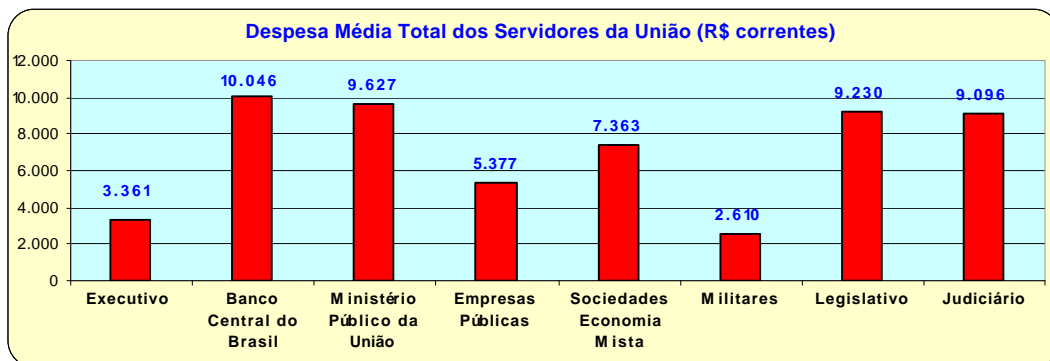
1 - Inclui administração direta, fundações e autarquias do Poder Executivo.

Não inclui: MPU, BACEN, Empresas Públicas, Sociedades de Economia Mista, que recebem recurso do tesouro.

**Tabela 3.4 - Estrutura Salarial das Carreiras da Administração Pública Federal - SIAPE**

Posição - Nov/2005

(Continua)

Cargo / Carreira	Vencimentos (R\$ correntes)		
	Inicial	Final ( * )	% de Amplitude (**)
<b>Gestão</b>			
- Analista de Planejamento e Orçamento - NS	6.810,38	9.447,55	39
- Analista de Finanças e Controle - NS	6.810,39	9.447,55	39
- Especialista em Políticas Públicas e Gestão Governamental - NS	6.810,39	9.447,55	39
- Analista de Comércio Exterior - NS	6.810,39	9.447,55	39
- Técnico de Planejamento P-1501 do Grupo TP-1500 - NS	6.810,39	9.447,55	39
- Técnico de Planejamento e Pesquisa do IPEA - NS	6.810,39	9.447,55	39
- Cargos de Nível Superior do IPEA - NS	6.810,40	9.447,55	39
- Cargos de Nível Intermediário do IPEA - NI	3.143,15	4.343,91	38
- Técnico Planejamento e Orçamento	3.143,15	4.343,91	38
- Técnico de Finanças e Controle	3.143,15	4.343,91	38
<b>Auditoria</b>			
- Auditor-Fiscal da Receita Federal <sup>1</sup> - NS	7.531,15	9.928,31	32
- Técnico da Receita Federal	3.937,83	5.182,09	32
- Auditor-Fiscal da Previdência Social - NS	7.531,15	9.928,31	32
- Auditor-Fiscal do Trabalho - NS	7.531,15	9.928,31	32
<b>Diplomacia - MRE</b>			
- 3º Secretário a Ministro 1ª Classe - NS	4.941,05	7.100,63	44
- Oficial de Chancelaria - NS	2.766,92	3.821,56	38
- Assistente de Chancelaria - NI	598,03	1.409,47	136
<b>Jurídica</b>			
- Procurador Federal - NS	7.872,88	9.822,85	25
- Procurador da Fazenda Nacional - NS	7.872,88	9.822,85	25
- Advogado da União - AGU - NS	7.872,88	9.822,85	25
- Procuradores da Procuradoria Especial da Marinha - NS	7.872,88	9.822,85	25
- Defensor Público da União - NS	7.872,88	9.822,85	25
- Quadro Suplementar em Extinção	7.872,88	9.822,85	25
<b>Advocacia-Geral da União-AGU</b>			
- Quadro de Pessoal da AGU - NS	2.721,77	3.690,74	36
- Quadro de Pessoal da AGU - NI	1.836,17	2.210,31	20
- Quadro de Pessoal da AGU - NA	1.387,97	1.469,17	6
<b>Polícia Federal - DPF</b>			
- Delegado	8.355,42	11.083,19	33
- Perito	8.355,42	11.083,19	33
- Escrivão	5.047,37	7.199,64	43
- Agente de Polícia	5.047,37	7.199,64	43
- Papiloscopista da Polícia Federal	5.047,37	7.199,64	43
- Agente Penitenciário Federal - NI	3.269,87	3.341,77	2
<b>Plano Especial de Cargos do Departamento da Polícia Federal</b>			
- Nível Superior - NS	1.940,27	3.161,34	63
- Nível Intermediário - NI	1.733,27	2.134,07	23
- Nível Auxiliar - NA	1.621,07	1.621,07	0
<b>Polícia Rodoviária Federal</b>			
- Policial Rodoviário Federal - NI	4.989,89	6.243,81	25
<b>Plano Especial de Cargos do Departamento da Polícia Rodoviária Federal</b>			
- Nível Superior - NS	1.940,27	3.161,34	63
- Nível Intermediário - NI	1.733,27	2.134,07	23
- Nível Auxiliar - NA	1.621,07	1.621,07	0
<b>Pesquisa em Ciência &amp; Tecnologia - C&amp;T</b>			
- Tecnologista/Analista - Sem Titulação - NS	2.249,79	3.804,26	69
- Tecnologista/Analista - Com Doutorado - NS	4.622,62	6.425,33	39
- Tecnologista/Analista - Com Mestrado - NS	3.295,89	5.114,80	55
- Tecnologista/Analista - Com Aperfeiçoamento ou Especialização - NS	2.600,92	4.478,25	72
- Pesquisador - com doutorado - NS	4.622,62	6.425,33	39
- Pesquisador - com mestrado - NS	3.295,89	3.530,59	7
- Assistente/Técnico - com aperfeiçoamento ou especialização - NI	1.434,27	2.273,75	59
- Assistente/Técnico - sem Certificado - NI	1.240,93	1.936,04	56
- Auxiliar/Aux.Técnico - com aperfeiçoamento ou especialização - NA	815,07	1.041,10	28
- Auxiliar/Aux.Técnico - sem Certificado - NA	704,26	891,43	27
<b>Tecnologia Militar</b>			
- Analista - NS	2.631,71	4.644,61	76
- Engenheiro - NS	2.631,71	4.644,61	76

Tabela 3.4 - Estrutura Salarial das Carreiras da Administração Pública Federal - SIAPE

Posição - Nov/2005

(Continuação)

Cargo / Carreira	Vencimentos (R\$ correntes)		
	Inicial	Final ( * )	% de Amplitude (**)
<b>Plano Especial de Cargos da Agência Brasileira de Inteligência - ABIN</b>			
<b>Grupo Informações</b>			
- Analista de Informações - NS	4.007,79	5.928,04	48
- Nível Superior do Grupo Informações - NS	4.007,79	5.928,04	48
- Assistente de Informações - NI	1.659,57	2.530,87	53
- Nível Intermediário do Grupo Informações- NI	1.659,57	2.530,87	53
<b>Grupo Apoio</b>			
- Nível Superior - NS	2.952,28	3.913,51	33
- Nível Intermediário - NI	1.312,27	1.765,27	35
- Nível Auxiliar - NA	787,67	1.003,63	27
<b>Reforma Agrária</b>			
- Engenheiro Agrônomo da Carreira de Perito Federal Agrário - NS	3.580,88	6.403,59	79
<b>Plano de Carreira dos Cargos de Reforma e Desenvolvimento Agrário</b>			
- Nível Superior - NS	2.838,05	5.030,04	77
- Nível Intermediário - NI	1.600,67	2.658,41	66
- Nível Auxiliar - NA	1.571,87	1.754,87	12
<b>Fiscalização</b>			
- Médico do Trabalho - 40 horas -Mtb- NS	5.111,07	5.714,37	12
- Médico do Trabalho - 20 horas -Mtb- NS	2.621,67	2.887,12	
- Fiscal Federal Agropecuário - NS	4.339,33	6.293,02	45
- Supervisor Médico Pericial - NS	3.249,80	4.910,97	51
- Perito Médico da Previdência Social - 40 horas - NS	3.249,80	4.910,97	51
- Perito Médico da Previdência Social - 20 horas - NS	2.046,05	2.876,64	
<b>Docente - MEC</b>			
- Professor Superior (Auxiliar a Titular) - 40 horas - NS	1.406,87	4.590,87	226
- Professor de 1º e 2º graus (A a Titular) - 40 horas - NI	1.412,47	3.547,79	151
<b>Comissão de Valores Mobiliário - CVM</b>			
- Inspetor e Analista - NS	6.810,39	9.447,55	39
- Agente Executivo - NI	3.143,15	4.343,91	38
- Auxiliar de Serviços Gerais - NI	1.901,36	2.645,04	39
<b>Imprensa Nacional</b>			
- Cargos de Nível Superior - NS	3.309,87	4.000,04	21
- Cargos de Nível Intermediário - NI	3.102,87	3.329,41	7
- Cargos de Nível Auxiliar - NA	2.990,87	2.990,87	0
<b>Superintendência de Seguros Privados - SUSEP</b>			
- Analista Técnico - NS	6.810,39	9.447,55	39
- Cargos de Nível Intermediário - NI	3.143,15	4.343,91	38
<b>Saúde - Opção art. 1º § 3º Lei 10.483 de 03.07.2002</b>			
- Médico - 40 horas - NS	2.133,67	3.836,83	80
- Médico de Saúde Pública - 40 horas - NS	2.133,67	3.836,83	80
- Médico de Saúde Pública - 20 horas - NS	1.353,67	2.307,85	70
- Sanitarista - NS	1.573,16	2.778,31	77
<b>Seguridade Social e do Trabalho</b>			
- Cargos de Nível Superior - NS	1.353,67	2.307,85	70
- Cargos de Nível Intermediário - NI	1.156,27	1.496,68	29
- Cargos de Nível Auxiliar - NA	1.106,47	1.146,87	4
<b>Técnico-Administrativos e Técnico-Marítimos das Instituições Fed. de Ensino - IFES</b>			
- Técnico-Administrativos e de Técnico-Marítimos - Nível Classificação: E	1.327,72	2.650,00	100
- Técnico-Administrativos e de Técnico-Marítimos - Nível Classificação: D	1.153,53	2.294,14	99
- Técnico-Administrativos e de Técnico-Marítimos - Nível Classificação: C	1.003,27	1.987,17	98
- Técnico-Administrativos e de Técnico-Marítimos - Nível Classificação: B	873,66	1.722,37	97
- Técnico-Administrativos e de Técnico-Marítimos - Nível Classificação: A	761,85	1.493,95	96
<b>Plano de Classificação de Cargos - PCC</b>			
- Cargos de Nível Superior - NS	1.340,27	2.030,44	51
- Cargos de Nível Intermediário - NI	1.133,27	1.359,81	20
- Cargos de Nível Auxiliar - NA	1.021,07	1.021,07	0

**Tabela 3.4 - Estrutura Salarial das Carreiras da Administração Pública Federal - SIAPE**

Posição - Nov/2005	(Conclusão)			
	Cargo / Carreira	Vencimentos (R\$ correntes)		
		Inicial	Final ( * )	% de Amplitude (**)
<b>Ministério da Agricultura, Pecuária e Abastecimento - MAPA</b>				
- Agente de Inspeção Sanitária e Industrial de Produtos de Origem Animal - NI		2.491,87	3.252,20	31
- Agente de Atividades Agropecuárias - NI		2.491,87	3.252,20	31
<b>DACTA - Grupo de Defesa Aérea e Controle do Tráfego Aéreo</b>				
- Cargos de Nível Superior - NS		5.550,95	6.195,96	12
- Cargos de Nível Intermediário - NI		3.479,40	3.675,02	6
<b>Banco Central do Brasil - BACEN / MF</b>				
- Analista - NS		6.292,49	10.193,53	62
- Procurador - NS		7.872,88	9.822,85	25
- Técnico - NI		3.154,03	5.094,98	62
<b>Meio-Ambiente - MAA</b>				
- Analista Ambiental - NS		2.865,38	5.674,46	98
- Analista Administrativo - NS		2.865,38	5.674,46	98
- Gestor Ambiental - NS		2.865,38	5.674,46	98
- Gestor Administrativo - NS		2.865,38	5.674,46	98
- Técnico Ambiental - NI		1.426,40	2.637,39	85
- Técnico Administrativo - NI		1.426,40	2.637,39	85
- Auxiliar Administrativo - NA		1.022,22	1.503,76	47
- Quadro de Pessoal do Ministério do Meio Ambiente e do IBAMA - NS		1.499,07	2.354,04	57
- Quadro de Pessoal do Ministério do Meio Ambiente e do IBAMA - NI		1.123,87	1.421,41	26
- Quadro de Pessoal do Ministério do Meio Ambiente e do IBAMA - NA		999,07	1.038,87	4
<b>Previdência - MPAS</b>				
- Analista Previdenciário e Cargos de Nível Superior - NS		1.408,63	2.285,85	62
- Técnico Previdenciário e Cargos de Nível Intermediário - NI		1.171,07	1.474,68	26
- Cargos de Nível Auxiliar - NA		1.104,67	1.124,87	2
<b>Seguro Social</b>				
- Analista Previdenciário e Cargos de Nível Superior - NS		1.517,05	2.826,08	86
- Técnico Previdenciário e Cargos de Nível Intermediário - NI		1.134,27	1.844,56	63
- Cargos de Nível Auxiliar - NA		1.084,47	1.156,80	7
<b>Secretaria do Patrimônio da União - SPU / MP</b>				
- Cargos de Nível Superior - NS		2.439,87	3.130,04	28
- Cargos de Nível Intermediário - NI		1.789,87	2.016,41	13
- Cargos de Nível Auxiliar - NA		1.389,87	1.389,87	0
<b>Departamento Nacional de Produção Mineral - DNPM / MME</b>				
- Especialista em Recursos Minerais - NS		3.547,86	8.559,02	141
- Analista Administrativo - NS		2.966,53	6.241,07	110
- Técnico Administrativo - NI		1.458,97	2.615,17	79
- Técnico em Atividade de Mineração - NI		1.948,66	3.509,53	80
<b>Plano Especial de Cargos do Depart. Nac. de Produção Mineral- DNPM / MME</b>				
- Nível Superior - NS (previsto art. 15º da Lei 11.046/2004)		2.674,89	6.029,68	125
- Nível Intermediário - NI (previsto art. 15º da Lei 11.046/2004)		1.490,95	2.934,54	97
- Nível Superior - NS (previsto art. 3º da Lei 11.046/2005)		2.483,31	4.032,61	62
- Nível Intermediário - NI (previsto art. 3º da Lei 11.046/2006)		1.466,29	2.333,94	59
- Nível Auxiliar - NA (previsto art. 3º da Lei 11.046/2007)		1.150,64	1.432,22	24
<b>Departamento Nacional de Infra-Estrutura de Transportes - DNIT</b>				
- Analista de Infra-Estrutura de Transportes - NS		3.299,08	5.268,38	60
- Analista Administrativo - NS		2.551,57	4.226,68	66
- Técnico Administrativo - NI		1.339,36	2.040,54	52
- Técnico de Suporte à Infra-Estrutura de Transportes - NI		1.723,21	3.070,49	78
<b>Plano Especial de Cargos do Depart. Nac. de Infra-Estrutura de Transportes/DNIT</b>				
- Nível Superior - NS (previsto art. 15º da Lei 11.171/2005)		2.674,89	6.029,68	125
- Nível Intermediário - NI (previsto art. 15º da Lei 11.171/2005)		1.490,95	2.934,54	97
- Nível Superior - NS (previsto art. 3º da Lei 11.171/2005)		2.483,31	4.727,08	90
- Nível Intermediário - NI (previsto art. 3º da Lei 11.171/2005)		1.466,29	2.333,94	59
- Nível Auxiliar - NA (previsto art. 3º da Lei 11.171/2005)		1.150,64	1.432,22	24



Tabela 3.4 - Estrutura Salarial das Carreiras da Administração Pública Federal - SIAPE

Posição - Nov/2005	Cargo / Carreira	(Conclusão)		
		Vencimentos (R\$ correntes)		
		Inicial	Final ( * )	% de Amplitude (**)
<b>Agências Reguladoras</b>				
<b>ANATEL - Agência Nacional de Telecomunicações</b>				
	- Especialista em Regulação de Serviços Públicos de Telecomunicações - NS	3.547,86	8.043,92	127
	- Analista Administrativo - NS	2.966,53	6.241,07	110
	- Técnico em Regulação de Serviços Públicos de Telecomunicações - NI	1.738,79	3.509,53	102
	- Técnico Administrativo - NI	1.458,97	2.615,17	79
<b>ANCINE - Agência Nacional de Cinema</b>				
	- Especialista em Regulação da Atividade Cinematográfica e Audiovisual - NS	3.547,86	8.043,92	127
	- Analista Administrativo - NS	2.966,53	6.241,07	110
	- Técnico em Regulação da Atividade Cinematográfica e Audiovisual - NI	1.738,79	3.509,53	102
	- Técnico Administrativo - NI	1.458,97	2.615,17	79
<b>ANEEL - Agência Nacional de Energia Elétrica</b>				
	- Especialista em Regulação de Serviços Públicos de Energia -NS	3.547,86	8.043,92	127
	- Analista Administrativo - NS	2.966,53	6.241,07	110
	- Técnico Administrativo - NI	1.458,97	2.615,17	79
<b>ANP - Agência Nacional do Petróleo</b>				
	- Especialista em Geologia e Geofísica do Petróleo e Gás Natural -NS	3.547,86	8.043,92	127
	- Especialista em Regulação de Petróleo e Derivados e Gás Natural -NS	3.547,86	8.043,92	127
	- Analista Administrativo - NS	2.966,53	6.241,07	110
	- Técnico em Regulação de Petróleo e Derivados e Gás Natural - NI	1.738,79	3.509,53	102
	- Técnico Administrativo - NI	1.458,97	2.615,17	79
<b>ANSS - Agência Nacional de Saúde Suplementar</b>				
	- Especialista em Regulação de Saúde Suplementar - NS	3.547,86	8.043,92	127
	- Analista Administrativo - NS	2.966,53	6.241,07	110
	- Técnico em Regulação de Saúde Suplementar - NI	1.738,79	3.509,53	102
	- Técnico Administrativo - NI	1.458,97	2.615,17	79
<b>ANTAQ - Agência Nacional de Transportes Aquaviários</b>				
	- Especialista em Regulação de Serviços de Transportes Aquaviários - NS	3.547,86	8.043,92	127
	- Analista Administrativo - NS	2.966,53	6.241,07	110
	- Técnico em Regulação de Serviços de Transportes Aquaviários - NI	1.738,79	3.509,53	102
	- Técnico Administrativo - NI	1.458,97	2.615,17	79
<b>ANTT - Agência Nacional de Transportes Terrestres</b>				
	- Especialista em Regulação de Serviços de Transportes Terrestres -NS	3.547,86	8.043,92	127
	- Analista Administrativo - NS	2.966,53	6.241,07	110
	- Técnico em Regulação de Serviços de Transportes Terrestres - NI	1.738,79	3.509,53	102
	- Técnico Administrativo - NI	1.458,97	2.615,17	79
<b>ANVISA - Agência Nacional de Vigilância Sanitária</b>				
	- Especialista em Regulação e Vigilância Sanitária -NS	3.547,86	8.043,92	127
	- Analista Administrativo - NS	2.966,53	6.241,07	110
	- Plano Especial de Cargos da Agência Nacional de Vigilância Sanitária - Médico 40 hs - NS	2.483,31	4.032,61	62
	- Plano Especial de Cargos da Agência Nacional de Vigilância Sanitária - Médico 20 hs - NS	1.521,79	2.296,44	51
	- Plano Especial de Cargos da Agência Nacional de Vigilância Sanitária - NS	2.483,31	4.032,61	62
	- Plano Especial de Cargos da Agência Nacional de Vigilância Sanitária - NI	1.466,29	2.333,94	59
	- Técnico Administrativo - NI	1.458,97	2.615,17	79
	- Técnico em Regulação e Vigilância Sanitária - NI	1.738,79	3.509,53	102
	- Plano Especial de Cargos da Agência Nacional de Vigilância Sanitária - NA	1.150,64	1.432,22	24
<b>ANA - Agência Nacional de Água</b>				
	- Especialista em Recursos Hídricos - NS	3.547,86	8.043,92	127
	- Especialista em Geoprocessamento - NS	3.547,86	8.043,92	127
	- Analista Administrativo - NS	2.966,53	6.241,07	110
	- Técnico Administrativo - NI	1.458,97	2.615,17	79

Fonte: SRH/MP.

NS - Nível Superior / NI - Nível Intermidiário / NA - Nível Auxiliar

(\*) Limitado ao subsídio mensal dos Ministros do Supremo Tribunal Federal (art.1 da Emenda Constitucional nº 41 de 19.12.2003).

(\*\*) A amplitude corresponde à diferença percentual entre a menor e a maior remuneração de uma carreira

**Inicial** - É o vencimento básico corresponde classe e padrão inicial de cada cargo público.**Final** - É o limite máximo do maior vencimento fixado no art. 1º da EC nº 41, de 19.12.2003 e CF art.37 inciso XI.Todas as Legislações pertinentes (Decretos Leis, Leis, Leis Delegadas, Medidas Provisórias, Portaria, Resoluções, Atos Regimentar) aos cargos/carreiras. acima, encontram-se na Tabela de Remuneração dos Servidores Públicos Federais (<http://www.servidor.gov.br/publicacao/index.htm>)

**Tabela 3.5 - Estrutura Salarial das Carreiras do Governo do Distrito Federal - SIAPE**

Cargo / Carreira / Posto / Graduação	Posição - Nov/2005		
	Vencimentos (R\$ correntes)		
	Inicial	Final	% de Amplitude <sup>1</sup>
<b>Corpo de Bombeiros e Polícia Militar do Distrito Federal (Oficiais)</b>			
- Superiores	7.606,45	9.059,98	19
- Intermediários	6.305,81	6.305,81	0
- Subalternos	5.016,01	5.367,76	7
<b>Corpo de Bombeiros e Polícia Militar do Distrito Federal (Praqas)</b>			
- Especiais	1.836,77	3.910,86	113
- Graduados	2.178,02	4.057,86	86
- Demais Praças	1.332,37	1.951,92	46
<b>Polícia Civil do Distrito Federal</b>			
- Delegado - NS	8.355,42	11.083,19	33
- Perito Criminal e Perito Médico-Legista - NS	8.355,42	11.083,19	33
- Agente, Escrivão, Papiloscopista, e Agente Penitenciário - NI	5.062,17	7.199,64	42

Fonte: SRH/MP.

NS - Nivel Superior / NI - Nivel Intemediário

<sup>1</sup> - A amplitude corresponde à diferença percentual entre a menor e a maior remuneração de uma carreira

# Concursos

# 4 Seção

**A**s informações apresentadas nesta seção dizem respeito ao Ingresso no Serviço Público Federal (através de concurso Público) por:

- Carreira/Cargos;
- Nível de escolaridade do cargo;
- Idade média;
- Contratação Temporária.

A fonte dos dados encontrado nesta seção são da Secretaria de Recursos Humanos do Ministério do Planejamento, Orçamento e Gestão através do Sistema Integrado de Administração de Recursos Humanos - SIAPE.



Tabela 4.1 - Ingressos no Serviço Público Federal - por concurso público - SIAPE

(Continua)

Cargo / Carreira	1995	1996	1997	1998	1999	2000	2001	2002	2003	2004	2005 <sup>1</sup>	Total
<b>Gestão</b>	<b>163</b>	<b>370</b>	<b>334</b>	<b>565</b>	<b>308</b>	-	<b>75</b>	<b>2</b>	<b>80</b>	<b>516</b>	<b>174</b>	<b>2.587</b>
- Analista de Comércio Exterior - NS	-	-	-	-	87	-	75	-	42	15	-	219
- Analista de Planejamento Orçamento - NS	-	39	28	92	94	-	-	-	-	98	-	351
- Analista de Finanças e Controle - NS	45	83	92	176	-	-	-	1	38	249	149	833
- Especialista Políticas Pub Gestão Governamental - NS	-	52	84	106	127	-	-	1	-	115	6	491
- Técnico de Planejamento e Pesquisa - IPEA - NS	-	33	25	36	-	-	-	-	-	-	-	94
- Técnico de Finanças e Controle - NI	114	163	104	155	-	-	-	-	-	-	-	536
- Cargos de Nível Superior do IPEA	-	-	1	-	-	-	-	-	-	-	19	20
- Cargos de Nível Intermediário do IPEA	4	-	-	-	-	-	-	-	-	39	-	43
<b>Auditoria</b>	<b>2.507</b>	<b>624</b>	<b>1.569</b>	<b>1.100</b>	<b>681</b>	<b>3</b>	<b>122</b>	<b>9</b>	<b>31</b>	<b>1.120</b>	<b>54</b>	<b>7.820</b>
- Auditor-Fiscal da Receita Federal - NS	271	1	1.174	133	577	2	-	5	12	241	-	2.416
- Técnico da Receita Federal	1.304	135	200	503	-	1	-	4	17	502	-	2.666
- Auditor-Fiscal da Previdência Social - NS	400	5	179	421	-	-	122	-	2	234	-	1.363
- Auditor-Fiscal do Trabalho - Segurança no Trabalho - NS	-	-	-	40	19	-	-	-	-	-	-	59
- Auditor-Fiscal do Trabalho - Legislação do Trabalho - NS	532	483	16	3	85	-	-	-	-	143	54	1.316
<b>Diplomacia</b>	<b>18</b>	<b>84</b>	<b>33</b>	<b>159</b>	<b>22</b>	<b>25</b>	<b>31</b>	-	<b>3</b>	<b>49</b>	<b>288</b>	<b>712</b>
- 3º Secretário a Ministro 1ª Classe - NS	12	43	33	28	20	25	31	-	3	49	25	269
- Oficial de Chancelaria - NS	5	41	-	131	2	-	-	-	-	-	184	363
- Assistente de Chancelaria - NI	1	-	-	-	-	-	-	-	-	-	79	80
<b>Jurídica</b>	<b>137</b>	<b>148</b>	<b>363</b>	<b>297</b>	<b>22</b>	<b>628</b>	<b>220</b>	<b>8</b>	<b>621</b>	<b>387</b>	<b>388</b>	<b>3.219</b>
- Procurador Autárquico do INSS - NS	2	3	180	121	1	201	-	-	-	-	-	508
- Procurador Federal - NS	-	-	-	-	-	-	1	8	346	382	16	753
- Procurador da Fazenda Nacional - NS	7	-	-	73	-	-	-	-	105	5	46	236
- Advogado/Assistente Jurídico AGU - NS	-	33	1	-	-	421	219	-	170	-	324	1.168
- Advogado/Procurador de Autarquias e Fundações - NS	128	112	182	103	21	6	-	-	-	-	-	552
- Defensor Público - NS	-	-	-	-	-	-	-	-	-	-	2	2
<b>Polícia Federal</b>	<b>131</b>	<b>512</b>	<b>1.013</b>	<b>111</b>	<b>676</b>	<b>116</b>	<b>21</b>	<b>4</b>	<b>741</b>	<b>84</b>	<b>720</b>	<b>4.129</b>
- Delegado -NS	46	132	17	14	170	25	4	-	168	21	-	597
- Perito - NS	21	76	12	5	29	-	-	-	76	16	56	291
- Papiloscopista - NI	-	-	-	-	28	-	-	1	2	-	277	308
- Escrivão	64	40	399	29	3	66	2	-	211	25	1	840
- Agente	-	264	585	63	446	25	15	3	284	22	386	2.093
<b>Plano Especial do Departamento da Polícia Federal<sup>3</sup></b>	-	-	-	-	-	-	-	-	-	<b>1.356</b>	<b>277</b>	<b>1.633</b>
- Cargos de Nível Superior	-	-	-	-	-	-	-	-	-	129	57	186
- Cargos de Nível Intermediário	-	-	-	-	-	-	-	-	-	1.227	220	1.447
- Cargos de Nível Auxiliar	-	-	-	-	-	-	-	-	-	-	-	0
<b>Pesquisa em Ciência &amp; Tecnologia</b>	<b>597</b>	<b>666</b>	<b>266</b>	<b>327</b>	<b>66</b>	<b>49</b>	<b>7</b>	<b>1</b>	<b>80</b>	<b>408</b>	<b>331</b>	<b>2.798</b>
- Analista - NS	29	85	48	71	9	8	-	1	56	99	97	503
- Tecnologista - NS	88	140	106	90	11	1	-	-	18	91	126	671
- Pesquisador - NS	61	60	57	60	1	39	7	-	-	46	25	356
- Assistente - NI	168	161	21	43	12	-	-	-	-	-	-	405
- Técnico - NI	134	218	34	62	33	1	-	-	6	172	83	743
- Auxiliar Técnico - NA	5	2	-	-	-	-	-	-	-	-	-	7
- Auxiliar - NA	112	-	-	1	-	-	-	-	-	-	-	113
<b>Reforma Agrária</b>	-	-	<b>71</b>	-	<b>1</b>	-	-	-	-	<b>321</b>	<b>151</b>	<b>544</b>
- Engenheiro Agrônomo - NS	-	-	71	-	-	-	-	-	-	104	58	233
- Cargos de Nível Superior	-	-	-	-	1	-	-	-	-	217	93	311
- Cargos de Nível Intermediário	-	-	-	-	-	-	-	-	-	-	-	0
- Cargos de Nível Auxiliar	-	-	-	-	-	-	-	-	-	-	-	0
<b>Fiscalização</b>	-	<b>1</b>	<b>1</b>	<b>217</b>	<b>16</b>	-	-	-	<b>73</b>	<b>173</b>	<b>1.372</b>	<b>1.853</b>
- Médico do Trabalho - 40 horas Mtb - NS	-	-	-	47	15	-	-	-	-	-	-	62
- Supervisor Médico Pericial - NS	-	-	-	170	1	-	-	-	-	-	-	171
- Perito Médico da Previdência Social - NS	-	-	-	-	-	-	-	-	-	-	1.270	1.270
- Engenheiro Agrônomo - MAARA - NS	-	1	1	-	-	-	-	-	-	-	-	2
- Fiscal Federal Agropecuário	-	-	-	-	-	-	-	-	73	173	102	348

Tabela 4.1 - Ingressos no Serviço Público Federal - por concurso público - SIAPE

Cargo / Carreira	(Conclusão)											
	1995	1996	1997	1998	1999	2000	2001	2002	2003	2004	2005 <sup>1</sup>	Total
<b>Docente</b>	<b>2.604</b>	<b>3.131</b>	<b>3.387</b>	<b>3.124</b>	<b>620</b>	<b>601</b>	<b>122</b>	<b>6</b>	<b>472</b>	<b>2.287</b>	<b>1.860</b>	<b>18.214</b>
- Professor Superior - NS	1.509	1.950	2.411	2.140	537	522	119	6	267	1.770	1.247	12.478
- Professor de 1º e 2º graus - NS	1.095	1.181	976	984	83	79	3	-	205	517	613	5.736
<b>CVM - Comissão de Valores Mobiliários</b>	<b>27</b>	<b>18</b>	<b>26</b>	<b>23</b>	-	-	<b>29</b>	-	-	-	<b>87</b>	<b>210</b>
- Advogado - NS	1	-	6	6	-	-	-	-	-	-	-	13
- Analista - NS	7	10	8	12	-	-	13	-	-	-	57	107
- Inspetor - NS	3	8	12	5	-	-	16	-	-	-	30	74
- Cargos de Nível Intermediário - NI	16	-	-	-	-	-	-	-	-	-	-	16
<b>SUSEP - Superintendência de Seguros Privados</b>	-	<b>43</b>	<b>1</b>	-	<b>15</b>	-	<b>11</b>	-	-	-	-	<b>70</b>
- Analista Técnico - NS	-	34	-	-	12	-	11	-	-	-	-	57
- Procurador Autárquico - NS	-	9	-	-	3	-	-	-	-	-	-	12
- Cargos de Nível Intermediário - NI	-	-	1	-	-	-	-	-	-	-	-	1
<b>PCC - Plano de Classificação de Cargos</b>	<b>13.258</b>	<b>3.388</b>	<b>1.989</b>	<b>1.892</b>	<b>117</b>	<b>67</b>	<b>2</b>	-	-	<b>544</b>	<b>374</b>	<b>21.631</b>
- Cargos de Nível Superior - NS	3.447	1.695	854	794	32	18	-	-	-	381	282	7.503
- Cargos de Nível Intermediário - NI	8.059	1.328	1.041	1.024	83	49	2	-	-	163	92	11.841
- Cargos de Nível Auxiliar - NA	1.752	365	94	74	2	-	-	-	-	-	-	2.287
<b>Técnico-Administrativos e Técnico-Marítimos das IFES</b>	-	-	-	-	-	-	-	-	<b>3.470</b>	<b>6.719</b>	<b>1.435</b>	<b>11.624</b>
- Cargos de Nível Superior	-	-	-	-	-	-	-	-	1.212	2.459	458	4.129
- Cargos de Nível Intermediário	-	-	-	-	-	-	-	-	2.258	4.257	977	7.492
- Cargos de Nível Auxiliar	-	-	-	-	-	-	-	-	-	3	-	3
<b>Ministério da Justiça</b>	-	-	-	-	-	-	-	-	-	-	-	-
- Policial Rodoviário Federal - NI	233	942	2	-	383	35	20	-	35	365	1.019	3.034
<b>Ministério do Meio Ambiente<sup>4</sup></b>	-	-	-	-	-	-	-	-	271	-	667	938
- Analista Ambiental - NS	-	-	-	-	-	-	-	-	271	-	667	938
<b>Previdenciária<sup>5</sup></b>	-	-	-	-	-	-	-	-	<b>1.343</b>	<b>95</b>	-	<b>1.438</b>
- Analista Previdenciário - NS	-	-	-	-	-	-	-	-	612	40	-	652
- Técnico Previdenciário - NI	-	-	-	-	-	-	-	-	731	55	-	786
<b>Seguro Social<sup>6</sup></b>	-	-	-	-	-	-	-	-	-	<b>1.695</b>	<b>849</b>	<b>2.544</b>
- Analista Previdenciário - NS	-	-	-	-	-	-	-	-	-	663	267	930
- Técnico Previdenciário - NI	-	-	-	-	-	-	-	-	-	1.032	582	1.614
<b>Agência Nacional de Águas<sup>7</sup></b>	-	-	-	-	-	-	-	-	-	<b>2</b>	-	<b>2</b>
- Especialista em GeoProcessamento - NS	-	-	-	-	-	-	-	-	-	1	-	1
- Especialista em Recursos Hídricos - NS	-	-	-	-	-	-	-	-	-	1	-	1
<b>Agências Reguladoras<sup>8</sup></b>	-	-	-	-	-	-	-	-	-	-	<b>960</b>	<b>960</b>
- Especialista em Regulação - NS	-	-	-	-	-	-	-	-	-	-	467	467
- Analista Administrativo - NS	-	-	-	-	-	-	-	-	-	-	117	117
- Técnico em Regulação - NI	-	-	-	-	-	-	-	-	-	-	103	103
- Técnico Administrativo - NI	-	-	-	-	-	-	-	-	-	-	273	273
<b>HFA - Hospital das Forças Armadas<sup>9</sup></b>	-	-	-	-	-	-	-	-	-	<b>1</b>	-	<b>1</b>
- Cargos de Nível Superior - NS	-	-	-	-	-	-	-	-	-	-	-	0
- Cargos de Nível Intermediário - NI	-	-	-	-	-	-	-	-	-	1	-	1
<b>Total<sup>2</sup></b>	<b>19.675</b>	<b>9.927</b>	<b>9.055</b>	<b>7.815</b>	<b>2.927</b>	<b>1.524</b>	<b>660</b>	<b>30</b>	<b>7.220</b>	<b>16.122</b>	<b>11.006</b>	<b>85.961</b>
<b>Governo do Distrito Federal</b>	-	-	-	-	-	-	-	-	-	-	-	-
- Policial Militar	-	-	-	-	-	-	-	-	3	18	30	51
- Policial Civil	-	-	-	-	-	-	-	-	3	8	2	13
- Corpo de Bombeiro	-	-	-	-	-	-	-	-	-	6	3	9

Fonte: SRH/MP

NS - Nível Superior / NI - Nível Intermediário / NA - Nível Auxiliar (Nível de escolaridade do Cargo).

(1) - Posição: Novembro/2005. (acumulado no ano)

(2) - Total sem Governo do Distrito Federal.

(3) - Criado pela lei nº 10.682 de 28/05/2003

(4) - Criado pela lei nº 10.410 de 11/01/2002

(5) - Estruturado pela lei nº 10.355 de 26/12/2001 e reestruturado pelas leis nº 10.855 de 01/04/2004 e nº 10.667 de 14/05/2003

(6) - Criado pela lei nº 10.855 de 01/04/2004

(7) - Criado pela lei nº 9.984 de 17/07/2000

(8) - Pertence a esse grupo: ANATEL, ANEEL e ANVS

(9) - Criado pela lei nº 10.225 de 15/05/2001 e reestruturado pela lei nº 10.768 de 19/11/2003

Obs.: Em 2000, 2001 e 2002 estão sendo consideradas as informações que constam no cadastro SIAPE, entretanto, poderá haver a não consistência das informações de ingresso no Serviço Público Federal por concurso (Quantitativos - Cargos/Carreiras), devido a não obrigatoriedade no preenchimento, pelo órgão de origem, do campo ingresso no serviço público.

Tabela 4.2 - Ingressos no Serviço Público Federal no Plano de Classificação de Cargos - PCC, por concurso público - SIAPE

	1995	1996	1997	1998	1999	2000	2001	2002	2003	2004	2005 <sup>1</sup>	Total
<b>- Nível Superior (NS)</b>	<b>3.447</b>	<b>1.695</b>	<b>854</b>	<b>794</b>	<b>32</b>	<b>18</b>	<b>0</b>	<b>0</b>	<b>0</b>	<b>381</b>	<b>282</b>	<b>7.503</b>
- Administrador	241	58	20	15	-	-	-	-	-	17	27	378
- Assistente Social	72	36	44	42	1	-	-	-	-	5	8	208
- Bibliotecário / Bibliotecário-documentalista	65	123	48	33	1	2	-	-	-	1	2	275
- Cirurgião-Dentista / Odontólogo	57	7	12	10	-	-	-	-	-	27	10	123
- Contador	45	32	44	17	2	1	-	-	-	3	4	148
- Enfermeiro	911	257	190	154	19	6	-	-	-	80	41	1.658
- Engenheiro	156	56	94	55	-	-	-	-	-	25	10	396
- Farmacêutico / Farmacêutico-bioquímico	133	87	13	40	2	-	-	-	-	2	1	278
- Fisioterapeuta	62	23	6	5	-	-	-	-	-	1	-	97
- Fonoaudiólogo	17	2	1	4	1	-	-	-	-	-	-	25
- Médico	1.100	823	275	283	4	4	-	-	-	162	27	2.678
- Nutricionista	79	21	12	4	-	1	-	-	-	5	3	125
- Psicólogo	65	29	19	18	-	-	-	-	-	16	9	156
- Tec. Ass. Educacionais / Tec. Ens. Orientação	113	28	26	84	-	-	-	-	-	1	97	349
- Outros	331	113	50	30	2	4	-	-	-	36	43	609
<b>- Nível Intermediário (NI)</b>	<b>8.059</b>	<b>1.328</b>	<b>1.041</b>	<b>1.024</b>	<b>83</b>	<b>49</b>	<b>2</b>	<b>0</b>	<b>0</b>	<b>163</b>	<b>92</b>	<b>11.841</b>
- Agente Administrativo	2.241	168	45	141	-	2	-	-	-	-	55	2.652
- Agente de Serviços de Engenharia	41	2	1	1	-	-	-	-	-	-	-	45
- Assistente Administração / Aux. Administrativo	750	39	43	87	1	1	-	-	-	-	-	921
- Auxiliar Biblioteca	49	2	-	1	-	-	-	-	-	-	-	52
- Auxiliar de Enfermagem	2.586	495	463	213	45	2	2	-	-	100	6	3.912
- Técnico Agropecuária / Oper. Máquinas Agrícolas	55	44	56	9	-	-	-	-	-	-	-	164
- Técnico de Contabilidade	144	74	42	18	-	-	-	-	-	-	4	282
- Técnico de Farmácia	42	6	14	3	-	-	-	-	-	-	-	65
- Técnico de Laboratório/Laboratorista-área	271	197	132	196	9	11	-	-	-	34	10	860
- Técnico em Enfermagem	400	77	73	147	19	-	-	-	-	-	-	716
- Técnico em Radiologia	114	55	13	6	-	27	-	-	-	29	1	245
- Outros	1.366	169	159	202	9	6	-	-	-	-	16	1.927
<b>- Nível Auxiliar (NA)</b>	<b>1.752</b>	<b>365</b>	<b>94</b>	<b>74</b>	<b>2</b>	<b>0</b>	<b>0</b>	<b>0</b>	<b>0</b>	<b>0</b>	<b>0</b>	<b>2.287</b>
- Auxiliar Agropecuária	15	78	19	6	-	-	-	-	-	-	-	118
- Auxiliar de Farmácia	40	18	2	3	-	-	-	-	-	-	-	63
- Auxiliar de Laboratório	138	41	26	14	1	-	-	-	-	-	-	220
- Auxiliar de Nutrição	77	39	4	1	-	-	-	-	-	-	-	121
- Auxiliar Op. Serv Diversos / Auxiliar Operacional	685	-	-	4	-	-	-	-	-	-	-	689
- Auxiliar Rural	2	18	12	-	-	-	-	-	-	-	-	32
- Cozinheiro / Copeiro / Auxiliar Cozinha	175	91	16	20	-	-	-	-	-	-	-	302
- Encanador / Marceneiro / Auxiliar Eletricista	86	1	-	1	-	-	-	-	-	-	-	88
- Operador de Máquina e Lavanderia	145	3	3	2	-	-	-	-	-	-	-	153
- Outros	389	76	12	23	1	-	-	-	-	-	-	501
	<b>13.258</b>	<b>3.388</b>	<b>1.989</b>	<b>1.892</b>	<b>117</b>	<b>67</b>	<b>2</b>	<b>0</b>	<b>0</b>	<b>544</b>	<b>374</b>	<b>21.631</b>

Fonte: SRH/MP

NS - Nível Superior / NI - Nível Intermediário / NA - Nível Auxiliar (Nível de escolaridade do Cargo).

(1) - Posição: Novembro/2005. (acumulado no ano)

Obs.: Em 2000, 2001 e 2002 estão sendo consideradas as informações que constam no cadastro SIAPE, entretanto, poderá haver a não consistência das informações de ingresso no Serviço Público Federal por concurso (Quantitativos - Cargos/Carreiras), devido a não obrigatoriedade no preenchimento, pelo órgão de origem, do campo ingresso no serviço público.

Tabela 4.3 - Quantitativo de Ingressos no Serviço Público Federal, por concurso público, segundo o nível de escolaridade - SIAPE

Nível de Escolaridade	1995	1996	1997	1998	1999	2000	2001	2002	2003	2004	2005 <sup>1</sup>	Total
<b>Superior (NS)</b>	<b>7.709</b>	<b>6.309</b>	<b>6.574</b>	<b>5.861</b>	<b>1.937</b>	<b>1.348</b>	<b>621</b>	<b>26</b>	<b>3.763</b>	<b>8.799</b>	<b>6.914</b>	<b>49.861</b>
- Professor	2.604	3.131	3.387	3.124	620	601	122	6	472	2.287	1.860	18.214
- Outros	5.105	3.178	3.187	2.737	1.317	747	499	20	3.291	6.512	5.054	31.647
<b>Intermediário (NI)</b>	<b>10.097</b>	<b>3.251</b>	<b>2.387</b>	<b>1.879</b>	<b>988</b>	<b>176</b>	<b>39</b>	<b>4</b>	<b>3.457</b>	<b>7.320</b>	<b>4.092</b>	<b>33.690</b>
<b>Auxiliar (NA)</b>	<b>1.869</b>	<b>367</b>	<b>94</b>	<b>75</b>	<b>2</b>	<b>-</b>	<b>-</b>	<b>-</b>	<b>-</b>	<b>3</b>	<b>-</b>	<b>2.410</b>
<b>Total</b>	<b>19.675</b>	<b>9.927</b>	<b>9.055</b>	<b>7.815</b>	<b>2.927</b>	<b>1.524</b>	<b>660</b>	<b>30</b>	<b>7.220</b>	<b>16.122</b>	<b>11.006</b>	<b>85.961</b>

Fonte: SRH/MP

NS - Nível Superior / NI - Nível Intemediário / NA - Nível Auxiliar (Nível de escolaridade do Cargo).

(1) - Posição: Novembro/2005. (acumulado no ano)

Obs.: Em 2000, 2001 e 2002 estão sendo consideradas as informações que constam no cadastro SIAPE, entretanto, poderá haver a não consistência das informações de ingresso no Serviço Público Federal por concurso (Quantitativos - Cargos/Carreiras), devido a não obrigatoriedade no preenchimento, pelo órgão de origem, do campo ingresso no serviço público.



Tabela 4.4 - Participação Percentual dos Ingressos no Serviço Público Federal, por concurso, segundo o nível de escolaridade - SIAPE

Nível de Escolaridade	Participação Percentual por Ingresso no Serviço Público Federal											
	1995	1996	1997	1998	1999	2000	2001	2002	2003	2004	2005 <sup>1</sup>	Total
<b>Superior (NS)</b>	<b>39,2</b>	<b>63,6</b>	<b>72,6</b>	<b>75,0</b>	<b>66,2</b>	<b>88,5</b>	<b>94,1</b>	<b>86,7</b>	<b>52,1</b>	<b>54,6</b>	<b>62,8</b>	<b>58,00</b>
- Professor	13,2	31,5	37,4	40,0	21,2	39,4	18,5	20,0	6,5	14,2	16,9	21,19
- Outros	25,9	32,0	35,2	35,0	45,0	49,0	75,6	66,7	45,6	40,4	45,9	36,82
<b>Intermediário (NI)</b>	<b>51,3</b>	<b>32,7</b>	<b>26,4</b>	<b>24,0</b>	<b>33,8</b>	<b>11,5</b>	<b>5,9</b>	<b>13,3</b>	<b>47,9</b>	<b>45,4</b>	<b>37,2</b>	<b>39,19</b>
<b>Auxiliar (NA)</b>	<b>9,5</b>	<b>3,7</b>	<b>1,0</b>	<b>1,0</b>	<b>0,1</b>	<b>-</b>	<b>-</b>	<b>-</b>	<b>-</b>	<b>0,0</b>	<b>0,0</b>	<b>2,80</b>
<b>Total</b>	<b>100,0</b>	<b>100,0</b>	<b>100,0</b>	<b>100,0</b>	<b>100,0</b>	<b>100,0</b>	<b>100,0</b>	<b>100,0</b>	<b>100,0</b>	<b>100,0</b>	<b>100,0</b>	<b>100,0</b>

Fonte: SRH/MP

NS - Nível Superior / NI - Nível Intemediário / NA - Nível Auxiliar (Nível de escolaridade do Cargo).

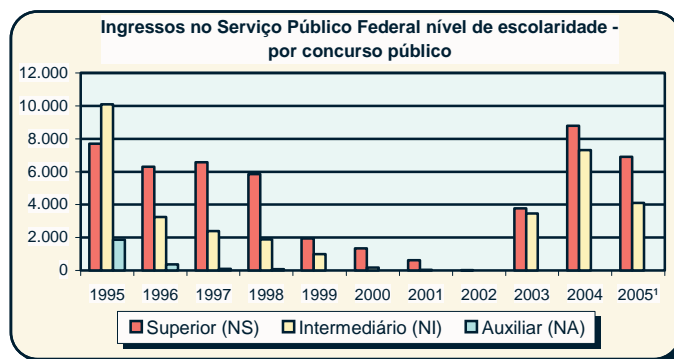
(1) - Posição: Novembro/2005. (acumulado no ano)

Obs.: Em 2000, 2001 e 2002 estão sendo consideradas as informações que constam no cadastro SIAPE, entretanto, poderá haver a não consistência das informações de ingresso no Serviço Público Federal por concurso (Quantitativos - Cargos/Carreiras), devido a não obrigatoriedade no preenchimento, pelo órgão de origem, do campo ingresso no serviço público.



Tabela 4.5 - Idade Média dos Ingressos no Serviço Público Federal por concurso público - SIAPE

(Continua)

Cargo / Carreira	1995	1996	1997	1998	1999	2000	2001	2002	2003	2004	2005 <sup>1</sup>
<b>Gestão</b>	<b>28</b>	<b>32</b>	<b>30</b>	<b>31</b>	<b>32</b>	-	<b>29</b>	<b>53</b>	<b>31</b>	<b>32</b>	<b>33</b>
- Analista de Comércio Exterior - NS	-	-	-	-	33	-	29	-	30	36	-
- Analista de Planejamento e Orçamento - NS	-	36	32	33	33	-	-	-	-	31	-
- Analista de Finanças e Controle - NS	31	34	33	32	-	-	-	48	32	33	33
- Especialista Políticas Pub. Gestão Governamental - NS	-	34	31	31	31	-	-	57	-	31	30
- Técnico de Planejamento e Pesquisa - IPEA - NS	-	29	29	31	-	-	-	-	-	29	-
- Técnico de Finanças e Controle - NI	23	28	29	28	-	-	-	-	-	-	-
- Cargos de Nível Superior do IPEA - NS	-	-	24	-	-	-	-	-	-	-	38
- Cargos de Nível Intermediário do IPEA - NI	30	-	-	-	-	-	-	-	-	-	-
<b>Auditoria</b>	<b>34</b>	<b>40</b>	<b>34</b>	<b>33</b>	<b>33</b>	<b>34</b>	<b>33</b>	<b>34</b>	<b>36</b>	<b>33</b>	<b>30</b>
- Auditor-Fiscal da Receita Federal - NS	32	53	35	36	35	35	-	35	40	32	-
- Técnico da Receita Federal	30	32	29	30	-	32	-	32	33	33	-
- Auditor-Fiscal da Previdência Social - NS	41	40	32	33	-	-	33	-	34	35	-
- Auditor-Fiscal do Trabalho - Segurança no Trabalho - NS	-	-	-	36	32	-	-	-	-	-	-
- Auditor-Fiscal do Trabalho - Legislação do Trabalho - NS	33	34	41	31	32	-	-	-	-	31	30
<b>Diplomacia</b>	<b>37</b>	<b>33</b>	<b>33</b>	<b>32</b>	<b>29</b>	<b>27</b>	-	-	<b>27</b>	<b>28</b>	<b>27</b>
- 3º Secretário a Ministro 1ª Classe - NS	28	28	33	27	27	27	-	-	27	28	29
- Oficial de Chancelaria - NS	51	37	-	36	31	-	-	-	-	-	29
- Assistente de Chancelaria - NI	32	-	-	-	-	-	-	-	-	-	24
<b>Jurídica</b>	<b>35</b>	<b>38</b>	<b>36</b>	<b>30</b>	<b>27</b>	<b>32</b>	<b>40</b>	<b>34</b>	<b>29</b>	<b>29</b>	<b>37</b>
- Procurador Autárquico do INSS - NS	32	43	31	29	23	30	-	-	-	-	-
- Procurador Federal - NS	-	-	-	-	-	-	48	34	29	28	29
- Procurador da Fazenda Nacional - NS	38	-	-	30	-	-	-	-	28	29	28
- Advogado/Assistente Jurídico AGU - NS	-	37	47	-	-	33	31	-	31	-	28
- Advogado/Procurador de Autarquias e Fundações - NS	34	34	30	30	30	32	-	-	-	-	-
- Defensor Público - NS	-	-	-	-	-	-	-	-	-	-	27
<b>Polícia Federal</b>	<b>31</b>	<b>30</b>	<b>33</b>	<b>32</b>	<b>32</b>	<b>35</b>	<b>35</b>	<b>33</b>	<b>31</b>	<b>33</b>	<b>30</b>
- Delegado -NS	32	33	36	32	34	42	40	-	29	33	-
- Perito - NS	32	31	35	33	32	-	-	-	31	33	30
- Papiloscopista	-	-	-	-	30	-	-	33	32	-	31
- Escrivão	29	29	30	32	31	30	34	-	31	33	27
- Agente	-	28	29	30	31	34	32	32	32	32	30
<b>Plano Especial do Depart. da Polícia Federal</b>	-	-	-	-	-	-	-	-	-	<b>28</b>	<b>29</b>
- Cargos de Nível Superior	-	-	-	-	-	-	-	-	-	31	32
- Cargos de Nível Intermediário	-	-	-	-	-	-	-	-	-	28	29
- Cargos de Nível Auxiliar	-	-	-	-	-	-	-	-	-	-	-
<b>Pesquisa em Ciência &amp; Tecnologia</b>	<b>30</b>	<b>33</b>	<b>32</b>	<b>33</b>	<b>32</b>	<b>37</b>	<b>43</b>	<b>31</b>	<b>31</b>	<b>33</b>	<b>32</b>
- Analista - NS	31	35	33	34	35	39	-	31	26	32	35
- Tecnologista - NS	32	33	32	33	32	25	-	-	35	36	32
- Pesquisador - NS	34	38	36	36	35	40	43	-	-	34	35
- Assistente - NI	32	30	28	29	28	-	-	-	-	-	-
- Técnico - NI	28	28	29	28	28	44	-	-	33	28	32
- Auxiliar Técnico - NA	26	31	-	-	-	-	-	-	-	-	-
- Auxiliar - NA	29	-	-	39	-	-	-	-	-	-	-
<b>Reforma Agrária</b>	-	-	<b>32</b>	-	<b>46</b>	-	-	-	-	<b>32</b>	<b>34</b>
- Engenheiro Agrônomo - NS	-	-	32	-	-	-	-	-	-	35	36
- Nível Superior	-	-	-	-	46	-	-	-	-	31	32
- Nível Intermediário	-	-	-	-	-	-	-	-	-	-	-
- Nível Auxiliar	-	-	-	-	-	-	-	-	-	-	-

Tabela 4.5 - Idade Média dos Ingressos no Serviço Público Federal por concurso público - SIAPE

Cargo / Carreira	(Conclusão)										
	1995	1996	1997	1998	1999	2000	2001	2002	2003	2004	2005 <sup>1</sup>
<b>Fiscalização</b>	-	36	37	39	34	-	-	-	34	32	38
- Médico do Trabalho - 40 horas Mtb - NS	-	-	-	38	38	-	-	-	-	-	-
- Supervisor Médico Pericial - NS	-	-	-	39	30	-	-	-	-	-	-
- Perito Médico da Previdência Social - NS	-	-	-	-	-	-	-	-	-	-	39
- Engenheiro Agrônomo - MAARA - NS	-	36	37	-	-	-	-	-	-	-	-
- Fiscal Federal Agropecuário - NS	-	-	-	-	-	-	-	-	34	32	33
<b>Docente</b>	35	35	35	34	37	38	37	37	36	36	35
- Professor de 3º grau - NS	35	36	36	35	38	39	38	37	38	37	36
- Professor de 1º e 2º graus - NS	34	34	34	33	35	36	35	-	34	34	34
<b>CVM - Comissão de Valores Mobiliários</b>	28	39	30	31	-	-	36	-	-	-	35
- Advogado - NS	25	-	27	27	-	-	-	-	-	-	-
- Analista - NS	31	38	31	32	-	-	36	-	-	-	35
- Inspetor - NS	27	39	32	34	-	-	35	-	-	-	35
- Cargos de Nível Intermediário - NI	29	-	-	-	-	-	-	-	-	-	-
<b>SUSEP - Superintendência de Seguros Privados</b>	-	35	30	-	30	30	32	-	-	-	-
- Analista Técnico - NS	-	37	-	-	32	-	32	-	-	-	-
- Procurador Autárquico - NS	-	33	-	-	28	-	-	-	-	-	-
- Cargos de Nível Intermediário - NI	-	-	30	-	-	-	-	-	-	-	-
<b>PCC - Plano de Classificação de Cargos</b>	32	32	32	31	35	34	30	-	-	30	28
- Cargos de Nível Superior - NS	34	34	35	34	35	35	-	-	-	30	30
- Cargos de Nível Intermediário - NI	30	31	31	29	30	32	30	-	-	29	25
- Cargos de Nível Auxiliar - NA	32	32	31	30	41	-	-	-	-	-	-
<b>Técnico-Administrativos e Técnico-Marítimos das IFES</b>	-	-	-	-	-	-	-	-	27	31	30
- Cargos de Nível Superior - NS	-	-	-	-	-	-	-	-	21	32	33
- Cargos de Nível Intermediário - NI	-	-	-	-	-	-	-	-	33	30	28
- Cargos de Nível Auxiliar - NA	-	-	-	-	-	-	-	-	-	31	-
<b>Ministério da Justiça</b>											
- Policial Rodoviário Federal - NI	29	31	33	-	28	28	27	-	26	27	29
<b>Ministério do Meio Ambiente</b>											
- Analista Ambiental - NS	-	-	-	-	-	-	-	-	-	-	31
<b>Previdenciária</b>											
- Analista Previdenciário - NS	-	-	-	-	-	-	-	-	31	33	-
- Técnico Previdenciário - NI	-	-	-	-	-	-	-	-	31	29	-
<b>Seguro Social</b>											
- Analista Previdenciário - NS	-	-	-	-	-	-	-	-	-	33	31
- Técnico Previdenciário - NI	-	-	-	-	-	-	-	-	-	30	27
<b>Agência Nacional de Águas</b>											
- Especialista em GeoProcessamento - NS	-	-	-	-	-	-	-	-	-	31	-
- Especialista em Recursos Hídricos - NS	-	-	-	-	-	-	-	-	-	32	-
<b>Agências Reguladoras</b>											
- Especialista em Regulação - NS	-	-	-	-	-	-	-	-	-	-	32
- Analista Administrativo - NS	-	-	-	-	-	-	-	-	-	-	34
- Técnico em Regulação - NI	-	-	-	-	-	-	-	-	-	-	31
- Técnico Administrativo - NI	-	-	-	-	-	-	-	-	-	-	25
<b>HFA - Hospital das Forças Armadas</b>											
- Cargos de Nível Superior - NS	-	-	-	-	-	-	-	-	-	-	-
- Cargos de Nível Intermediário - NI	-	-	-	-	-	-	-	-	-	40	-
<b>Total</b>	31	33	34	33	33	35	33	34	32	32	31

Fonte: SRH/MP

NS - Nível Superior / NI - Nível Intermediário / NA - Nível Auxiliar (Nível de escolaridade do Cargo).

(1) - Posição: Novembro/2005. (acumulado no ano)

**Tabela 4.6 - Ingressos no Serviço Público Federal por nível de escolaridade, segundo a contratação por tempo determinado - SIAPE**

Nível de Escolaridade	1995	1996	1997	1998	1999	2000	2001	2002	2003	2004	2005 <sup>1</sup>
<b>Superior - NS</b>	<b>5.351</b>	<b>7.687</b>	<b>7.248</b>	<b>5.821</b>	<b>5.056</b>	<b>7.045</b>	<b>6.080</b>	<b>2.054</b>	<b>5.429</b>	<b>6.038</b>	<b>6.398</b>
- Professor	4.724	6.749	5.872	4.588	3.792	5.205	4.524	472	3.833	6.038	6.398
- Médico Residente	622	938	1.375	1.233	1.261	1.840	1.556	1.582	1.596	-	-
- Outros	5	-	1	-	3	-	-	-	-	-	-
<b>Intermediário - NI</b>	<b>1</b>	<b>118</b>	<b>1.416</b>	<b>1.508</b>	<b>932</b>	<b>2.109</b>	<b>2.631</b>	<b>7</b>	<b>1.090</b>	<b>805</b>	<b>1.735</b>
- Agente Credenciado	-	-	1.413	1.504	916	2.109	2.631	7	1.089	772	1.735
- Artífice	-	117	3	4	16	-	-	-	1	-	-
- Outros	1	1	-	-	-	-	-	-	-	33	-
<b>Auxiliar - NA</b>	<b>9</b>	<b>102</b>	<b>-</b>	<b>3</b>	<b>-</b>	<b>-</b>	<b>-</b>	<b>-</b>	<b>-</b>	<b>-</b>	<b>-</b>
<b>Demais Cargos</b>	<b>107</b>	<b>866</b>	<b>844</b>	<b>345</b>	<b>637</b>	<b>611</b>	<b>1.886</b>	<b>2.273</b>	<b>7.129</b>	<b>4.864</b>	<b>6.555</b>
<b>Total</b>	<b>5.468</b>	<b>8.773</b>	<b>9.508</b>	<b>7.677</b>	<b>6.625</b>	<b>9.765</b>	<b>10.597</b>	<b>4.334</b>	<b>13.648</b>	<b>11.707</b>	<b>14.688</b>

Fonte: SRH/MP

NS - Nível Superior / NI - Nível Intermediário / NA - Nível Auxiliar

(1) - Posição: Novembro/2005 (acumulado no ano).

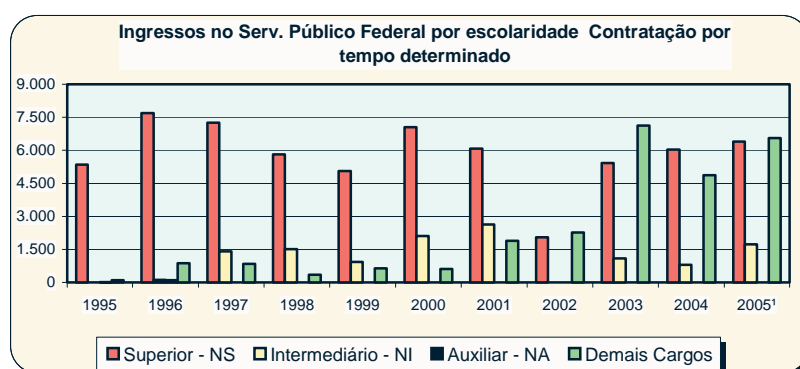

**Tabela 4.7 - Participação percentual dos Ingressos no Serviço Público Federal por nível de escolaridade, segundo a contratação por tempo determinado - SIAPE**

Nível de Escolaridade	1995	1996	1997	1998	1999	2000	2001	2002	2003	2004	2005 <sup>1</sup>
<b>Superior - NS</b>	<b>97,9</b>	<b>87,6</b>	<b>76,2</b>	<b>75,8</b>	<b>76,3</b>	<b>72,1</b>	<b>57,4</b>	<b>47,4</b>	<b>39,8</b>	<b>51,6</b>	<b>43,6</b>
- Professor	86,4	123,4	107,4	83,9	69,3	95,2	82,7	8,6	70,1	110,4	117,0
- Médico Residente	11,4	17,2	25,1	22,5	23,1	33,7	28,5	28,9	29,2	-	-
- Outros	0,1	-	0,0	-	0,1	-	-	-	-	-	-
<b>Intermediário - NI</b>	<b>0,0</b>	<b>1,3</b>	<b>14,9</b>	<b>19,6</b>	<b>14,1</b>	<b>21,6</b>	<b>24,8</b>	<b>0,2</b>	<b>8,0</b>	<b>6,9</b>	<b>11,8</b>
- Agente Credenciado	-	-	14,9	19,6	13,8	21,6	24,8	0,2	8,0	6,6	11,8
- Artífice	-	1,3	0,0	0,1	0,2	-	-	-	0,0	-	-
- Outros	0,0	0,0	-	-	-	-	-	-	-	0,3	-
<b>Auxiliar - NA</b>	<b>0,2</b>	<b>1,2</b>	<b>-</b>	<b>0,0</b>	<b>-</b>	<b>-</b>	<b>-</b>	<b>-</b>	<b>-</b>	<b>-</b>	<b>-</b>
<b>Demais Cargos</b>	<b>2,0</b>	<b>9,9</b>	<b>8,9</b>	<b>4,5</b>	<b>9,6</b>	<b>6,3</b>	<b>17,8</b>	<b>52,4</b>	<b>52,2</b>	<b>41,5</b>	<b>44,6</b>
<b>Total</b>	<b>100,0</b>	<b>100,0</b>	<b>100,0</b>	<b>100,0</b>	<b>100,0</b>	<b>100,0</b>	<b>100,0</b>	<b>100,0</b>	<b>100,0</b>	<b>100,0</b>	<b>100,0</b>

Fonte: SRH/MP

NS - Nível Superior / NI - Nível Intermediário / NA - Nível Auxiliar

(1) - Posição: Novembro/2005 (acumulado no ano).



# Cargos e Funções de Confiança e Gratificações

# 5 Seção

**E**sta seção abrange os ocupantes de Cargos e Funções de Confiança e Gratificações do Poder Executivo Federal (Administração Direta, Autarquia e Fundação), podendo ser ocupado por servidores com cargo efetivo, requisitados de outros órgãos ou esferas e sem vínculo com o Serviço Público. São destacadas informações quantitativas sobre:

- Sexo;
- Idade média;
- Nível de escolaridade da função;

As fontes dos dados encontrados nesta seção são da Secretaria de Recursos Humanos do Ministério do Planejamento, Orçamento e Gestão através do Sistema Integrado de Administração de Recursos Humanos - SIAPE.



**Tabela 5.1 - Quantitativo de ocupantes de Cargos e Funções de Confiança e Gratificações do Poder Executivo Federal<sup>1</sup>, de 1997 a 2004 - SIAPE**

Cargos, Funções e Gratificações	1997	1998	1999	2000	2001	2002	2003	2004 <sup>2</sup>
CA - Cargo Comissionado de Assessoria	-	-	-	132	122	188	212	230
CAS - Cargo Comissionado de Assistência	-	-	-	34	41	122	145	168
CCD - Cargo Comissionado de Direção	-	-	-	25	30	42	39	35
CCT - Cargo Comissionado Técnico	-	-	-	414	605	857	854	884
CD - Cargo de Direção - IFES	2.964	3.048	3.063	3.040	3.038	3.087	3.128	3.207
CGE - Cargo Comissionado de Gerência Executiva	-	-	-	194	316	465	517	559
DAS - Direção de Assessoramento Superior	17.607	17.183	16.306	17.389	17.995	18.374	17.559	19.083
FCT - Função Comissionada Técnica	-	-	-	755	6.522	4.838	6.148	4.432
FG - Função Gratificada - IFES	18.016	17.527	17.586	17.470	17.445	17.568	17.601	17.913
FGR - Função Gratificada - Lei 8.216/91	26.147	25.596	16.899	18.905	19.278	18.916	17.264	17.162
GR - Gratificação de Representação	888	878	759	706	654	603	544	496
GSE - Gratif. Serv. Ext/Censo-96 - Temporário	154	118	139	2.207	391	397	237	390
GT - Gratificação Técnica	1.419	1.558	1.674	1.598	1.821	485	531	510
NES - Cargo de Natureza Especial	51	53	60	37	39	76	50	53
RGA - ABIN (Gratif. Repres. de Gab. - Apoio (PR/VPR)	-	-	-	-	-	5	5	3
RGA - AGU (Gratif. Repres. de Gab. - Apoio (PR/VPR)	66	77	87	87	79	14	29	35
RGA - PR (Gratif. Repres. de Gab. - Apoio (PR/VPR)	1.202	1.158	1.030	937	1.048	908	958	868
RGA - VPR (Gratif. Repres. de Gab. - Apoio (PR/VPR)	50	53	50	52	49	44	39	30
RGM - Gratif. Repres. de Gabinete (MIN)	1.051	915	887	877	780	740	615	542
RMA - EMFA (Gratif. Repres. de Gab. Apoio Militar (PR/VPR)	253	274	305	320	300	313	310	317
RMA - PR (Gratif. Repres. de Gab. Apoio Militar (PR/VPR)	513	555	533	517	523	551	646	705
RMA - VPR (Gratif. Repres. de Gab.e Apoio Militar (PR/VPR)	27	27	29	33	34	35	36	43
RMM - MAER (Gratif. Repres. de Gabinete Militar/EMFA)	6	8	9	6	5	6	1	199
RMP - EMFA (Gratif. de Repres. de Gabinete Militar)	171	180	197	199	193	189	180	116
RMP - PR (Gratif. de Repres. de Gabinete Militar)	112	126	94	97	92	99	118	9
RMP - VPR (Gratif. de Repres. de Gabinete Militar)	8	7	8	9	9	9	8	8
<b>Total</b>	<b>70.705</b>	<b>69.341</b>	<b>59.715</b>	<b>66.040</b>	<b>71.409</b>	<b>68.931</b>	<b>67.774</b>	<b>67.997</b>

Elaborado: SRH/MP.

1 - Inclui os servidores civis da administração direta, autarquias e fundações do Poder Executivo.

2 - De 1997 a 2004 foram considerados os quantitativos do mês de Dezembro de cada ano.

## CARGOS, FUNÇÕES E GRATIFICAÇÕES

**Tabela 5.2 - Quantitativo e Idade Média dos ocupantes de Cargos e Funções de Confiança e Gratificações do Poder Executivo Federal<sup>1</sup>, segundo o sexo - SIAPE**

Cargos, Funções e Gratificações	Posição - Nov/2005					
	Masculino		Feminino		Total	
	Quant.	Idade Média	Quant.	Idade Média	Quant.	Idade Média
CA - Cargo Comissionado de Assessoria	129	47	107	40	236	44
CAS - Cargo Comissionado de Assistência	76	40	106	36	182	38
CCD - Cargo Comissionado de Direção	35	55	1	47	36	55
CCT - Cargo Comissionado Técnico	475	48	410	46	885	47
CD - Cargo de Direção - IFES	2.075	49	1.108	47	3.183	48
CGE - Cargo Comissionado de Gerência Executiva	368	51	182	46	550	49
DAS - Direção de Assessoramento Superior	11.098	45	8.719	43	19.817	44
FCT - Função Comissionada Técnica	2.024	49	2.088	47	4.112	48
FG - Função Gratificada - IFES	8.702	47	9.074	46	17.776	46
FGR - Função Gratificada - Lei 8.216/91	9.711	46	8.356	46	18.067	46
GR - Gratificação de Representação	222	50	247	48	469	49
GSE - Gratif. Serv. Ext/Censo-96 - Temporário	242	48	140	46	382	47
GT - Gratificação Técnica	271	47	311	46	582	46
GTS - Gratificação Temporária - SIPAM	46	44	33	44	79	44
NES - Cargo de Natureza Especial	42	52	10	48	52	51
RGA - ABIN (Gratif. Repres. de Gab. - Apoio (PR/VPR)	2	42	1	50	3	45
RGA - AGU (Gratif. Repres. de Gab. - Apoio (PR/VPR)	20	42	12	42	32	42
RGA - MJ (Gratif. Repres. de Gab. - Apoio (PR/VPR)	24	43	28	43	52	43
RGA - PR (Gratif. Repres. de Gab. - Apoio (PR/VPR)	579	48	358	45	937	47
RGA - VPR (Gratif. Repres. de Gab. - Apoio (PR/VPR)	19	47	12	46	31	47
RGM - Gratif. Repres. de Gabinete (MIN)	204	51	262	50	466	51
RMA - EMFA (Gratif. Repres. de Gab. Apoio Militar (PR/VPR)	315	37	5	35	320	37
RMA - PR (Gratif. Repres. de Gab. Apoio Militar (PR/VPR)	718	37	39	36	757	37
RMA - VPR (Gratif. Repres. de Gab. e Apoio Militar (PR/VPR)	39	39	4	33	43	38
RMP - EMFA (Gratif. de Repres. de Gabinete Militar)	186	47	9	41	195	46
RMP - PR (Gratif. de Repres. de Gabinete Militar)	121	43	2	35	123	42
RMP - VPR (Gratif. de Repres. de Gabinete Militar)	9	41	1	41	10	41
<b>Total</b>	<b>37.752</b>	<b>46</b>	<b>31.625</b>	<b>45</b>	<b>69.377</b>	<b>46</b>

Elaborado: SRH/MP.

1 - Inclui os servidores civis da administração direta, autarquias e fundações do Poder Executivo.



**Tabela 5.3 - Quantitativo de ocupantes de Cargos e Funções de Confiança e Gratificações do Poder Executivo Federal <sup>1</sup>, segundo o nível de escolaridade - SIAPE**

Cargos, Funções e Gratificações	Posição - Nov/2005					
	1º Grau	2º Grau	3º Grau	Especialização	Pós-Graduação <sup>2</sup>	Total
CA - Cargo Comissionado de Assessoria	1	31	204	-	-	236
CAS - Cargo Comissionado de Assistência	5	105	72	-	-	182
CCD - Cargo Comissionado de Direção	-	1	35	-	-	36
CCT - Cargo Comissionado Técnico	27	221	637	-	-	885
CD - Cargo de Direção - IFES	8	166	1.058	397	1.554	3.183
CGE - Cargo Comissionado de Gerência Executiva	4	24	522	-	-	550
DAS - Direção de Assessoramento Superior	455	4.678	12.381	864	1.439	19.817
FCT - Função Comissionada Técnica	286	1.646	2.180	-	-	4.112
FG - Função Gratificada - IFES	984	4.651	5.995	1.237	4.909	17.776
FGR - Função Gratificada - Lei 8.216/91	1.588	7.059	9.408	11	1	18.067
GR - Gratificação de Representação	198	191	80	-	-	469
GSE - Gratif. Serv. Ext/Censo-96 - Temporário	12	146	224	-	-	382
GT - Gratificação Técnica	47	230	305	-	-	582
GTS - Gratificação Temporário - SIPAM	-	9	70	-	-	79
NES - Cargo de Natureza Especial	0	4	48	-	-	52
RGA - ABIN (Gratif. Repres. de Gab. - Apoio (PR/VPR)	-	-	3	-	-	3
RGA - AGU (Gratif. Repres. de Gab. - Apoio (PR/VPR)	1	23	8	-	-	32
RGA - MJ (Gratif. Repres. de Gab. - Apoio (PR/VPR)	10	24	18	-	-	52
RGA - PR (Gratif. Repres. de Gab. - Apoio (PR/VPR)	291	410	236	-	-	937
RGA - VPR (Gratif. Repres. de Gab. - Apoio (PR/VPR)	17	12	2	-	-	31
RGM - Gratif. Repres. de Gabinete (MIN)	194	204	68	-	-	466
RMA - EMFA (Gratif. Repres. de Gab. Apoio Militar (PR/VPR)	15	274	31	-	-	320
RMA - PR (Gratif. Repres. de Gab. Apoio Militar (PR/VPR)	226	464	67	-	-	757
RMA - VPR (Gratif. Repres. de Gab.e Apoio Militar (PR/VPR)	13	26	4	-	-	43
RMP - EMFA (Gratif. de Repres. de Gabinete Militar)	-	4	191	-	-	195
RMP - PR (Gratif. de Repres. de Gabinete Militar)	3	13	107	-	-	123
RMP - VPR (Gratif. de Repres. de Gabinete Militar)	-	2	8	-	-	10
<b>Total</b>	<b>4.385</b>	<b>20.618</b>	<b>33.962</b>	<b>2.509</b>	<b>7.903</b>	<b>69.377</b>

Elaborado: SRH/MP.

1 - Inclui os servidores civis da administração direta, autarquias e fundações do Poder Executivo.

2 - Incluído: Aperfeiçoamento, Mestrado, Doutorado, Phd, Livre Docência.

**Tabela 5.4 - Quantitativo e Idade Média dos ocupantes de Cargos Comissionados do Governo do Distrito Federal, segundo o sexo - SIAPE**

Posição - Nov/2005

Cargos, Funções e Gratificações	Masculino		Feminino		Total	
	Quant.	Idade Média	Quant.	Idade Média	Quant.	Idade Média
CNE - GDF (Cargos Comissionados)	9	46	2	46	11	46
DFA - GDF (Cargos Comissionados)	85	41	55	41	140	40
DFG - GDF (Cargos Comissionados)	495	41	115	41	610	41
GNE - GDF (Cargo Comissionados)	1	41	0	0	1	41
<b>Total</b>	<b>590</b>	<b>41</b>	<b>172</b>	<b>41</b>	<b>762</b>	<b>41</b>

Elaborado: SRH/MP.

# DAS

**C**om o objetivo de dar mais vazão aos ocupantes de Cargos e Funções de Confiança e Gratificações do Poder Executivo Federal (Administração Direta, Autarquia e Fundação), o conjunto de indicadores abrange com especificidade os cargos de DAS, que visa, principalmente, a delinear as informações quantitativas sobre:

- Sexo;
- Idade média;
- Nível de escolaridade da função;
- Remuneração média;
- Participações Percentuais.

As fontes dos dados encontrados nesta seção são da Secretaria de Recursos Humanos do Ministério do Planejamento, Orçamento e Gestão através do Sistema Integrado de Administração de Recursos Humanos - SIAPE.



Tabela 5.5 - Quantitativo dos ocupantes de DAS, segundo o nível de função - SIAPE

Nível da Função	1997	1998	1999	2000	2001	2002	2003	2004	2005 <sup>2</sup>
DAS-1	6.820	6.554	5.681	6.503	6.665	6.733	6.551	6.761	7.053
DAS-2	5.943	5.678	5.313	5.442	5.615	5.703	4.658	5.213	5.439
DAS-3	2.472	2.490	2.690	2.826	2.828	2.954	3.055	3.420	3.496
DAS-4	1.682	1.716	1.810	1.866	2.073	2.158	2.341	2.651	2.753
DAS-5	558	607	666	606	662	672	772	852	890
DAS-6	132	138	146	146	152	154	182	186	186
<b>Total</b>	<b>17.607</b>	<b>17.183</b>	<b>16.306</b>	<b>17.389</b>	<b>17.995</b>	<b>18.374</b>	<b>17.559</b>	<b>19.083</b>	<b>19.817</b>

Fonte: SRH/MP.

1- Inclui os servidores civis da administração direta, autarquias e Fundações do Poder Executivo.

2- Posição: novembro/2005

De 1997 a 2004 foram considerados os quantitativos do mês de Dezembro de cada ano.

Tabela 5.6 - Participação Percentual do Quantitativo dos ocupantes de DAS, segundo o nível de função - SIAPE

Nível da Função	1997	1998	1999	2000	2001	2002	2003	2004	2005 <sup>2</sup>
DAS-1	38,7	38,1	34,8	37,4	37,0	36,6	37,3	35,4	35,6
DAS-2	33,8	33,0	32,6	31,3	31,2	31,0	26,5	27,3	27,4
DAS-3	14,0	14,5	16,5	16,3	15,7	16,1	17,4	17,9	17,6
DAS-4	9,6	10,0	11,1	10,7	11,5	11,7	13,3	13,9	13,9
DAS-5	3,2	3,5	4,1	3,5	3,7	3,7	4,4	4,5	4,5
DAS-6	0,7	0,8	0,9	0,8	0,8	0,8	1,0	1,0	0,9
<b>Total</b>	<b>100,0</b>	<b>100,0</b>	<b>100,0</b>	<b>100,0</b>	<b>100,0</b>	<b>100,0</b>	<b>100,0</b>	<b>100,0</b>	<b>100,0</b>

Fonte: SRH/MP.

1- Inclui os servidores civis da administração direta, autarquias e Fundações do Poder Executivo.

2- Posição: novembro/2005

De 1997 a 2004 foram considerados os quantitativos do mês de Dezembro de cada ano.

Tabela 5.7 - Idade Média dos ocupantes de DAS, segundo o nível de função - SIAPE

Nível da Função	1997	1998	1999	2000	2001	2002	2003	2004	2005 <sup>2</sup>
DAS-1	42	42	43	43	43	43	43	43	44
DAS-2	43	43	43	43	43	43	43	43	44
DAS-3	45	45	45	45	45	45	44	44	45
DAS-4	47	47	46	47	47	47	46	46	46
DAS-5	49	49	48	49	50	50	48	48	48
DAS-6	52	52	52	53	53	53	51	51	51
<b>Total</b>	<b>46</b>	<b>46</b>	<b>46</b>	<b>47</b>	<b>47</b>	<b>47</b>	<b>46</b>	<b>46</b>	<b>44</b>

Fonte: SRH/MP.

1- Inclui os servidores civis da administração direta, autarquias e Fundações do Poder Executivo.

2- Posição: novembro/2005

De 1997 a 2004 foram considerados os quantitativos do mês de Dezembro de cada ano.

**Tabela 5.8 - Quantitativo, idade média, remuneração média, nível de escolaridade e sexo dos ocupantes de DAS - SIAPE**

Nível da Função	Qtde Servidores	Idade Média	Remuneração Média <sup>1</sup> (R\$ correntes)	Nível Superior - %	Sexo Feminino - %	Posição - Nov/2005
						Serv. Efetivo + Requisitado <sup>2</sup> - %
DAS-1	7.053	44	3.640,96	60,4	47,4	70,4
DAS-2	5.439	44	4.322,42	73,7	46,7	72,3
DAS-3	3.496	45	4.672,10	82,0	45,7	72,6
DAS-4	2.753	46	7.400,90	92,0	36,7	59,2
DAS-5	890	48	9.212,61	94,9	22,6	55,5
DAS-6	186	51	9.865,95	93,5	14,5	48,4
<b>Total</b>	<b>19.817</b>	<b>44</b>	<b>4.857,99</b>	<b>74,1</b>	<b>44,0</b>	<b>68,9</b>

Fonte: SRH/MP.

1 - Considerado a remuneração do cargo e da função; estão incluídos no cálculo dos valores somente os servidores efetivos + requisitados (Administração Pública Federal Direta, Autarquias e Fundações)

2 - Servidor efetivo e requisitado (Administração Pública Federal Direta, Autarquias, Fundações, Estados, Municípios, DF, Empresas Públicas, Sociedades de Economia Mista, Tribunais, Câmara, Senado e Ministério Público).

**Tabela 5.9 - Quantitativo e participação percentual dos ocupantes de DAS, por nível de escolaridade, segundo o nível da função - SIAPE**

Nível da Função	Quantitativo e Participação percentual por Nível de Escolaridade										Posição - Nov/2005	
	1º Grau		2º Grau		3º Grau		Especialização		Pós-Graduação <sup>1</sup>		Total	
	Quant.	%	Quant.	%	Quant.	%	Quant.	%	Quant.	%	Quant.	%
DAS-1	333	4,7	2.462	34,9	3.410	48,3	324	4,6	524	7,4	7.053	100,0
DAS-2	69	1,3	1.363	25,1	3.316	61,0	279	5,1	412	7,6	5.439	100,0
DAS-3	36	1,0	592	16,9	2.470	70,7	145	4,1	253	7,2	3.496	100,0
DAS-4	11	0,4	210	7,6	2.277	82,7	88	3,2	167	6,1	2.753	100,0
DAS-5	5	0,6	40	4,5	758	85,2	23	2,6	64	7,2	890	100,0
DAS-6	1	0,5	11	5,9	150	80,6	5	2,7	19	10,2	186	100,0
<b>Total</b>	<b>455</b>	<b>2,3</b>	<b>4.678</b>	<b>23,6</b>	<b>12.381</b>	<b>62,5</b>	<b>864</b>	<b>4,4</b>	<b>1.439</b>	<b>7,3</b>	<b>19.817</b>	<b>100,0</b>

Fonte: SRH/MP.

1 - Incluído: Aperfeiçoamento, Mestrado, Doutorado, Phd, Livre Docência.

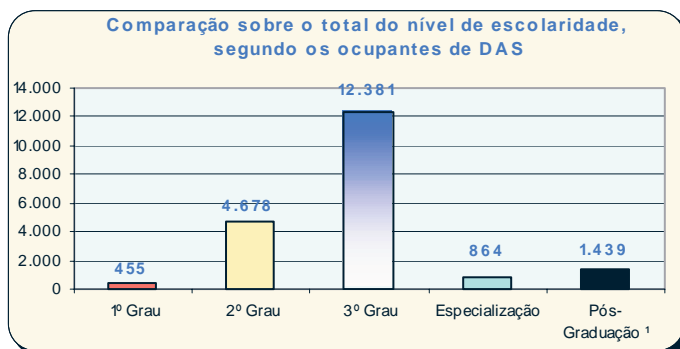

**Tabela 5.10 - Quantitativo e participação percentual dos ocupantes de DAS, por vínculo com a União, segundo o nível da função - SIAPE**

Posição - Nov/2005

Nível da Função	Quantitativo e Participação percentual dos ocupantes de DAS									
	Servidor Efetivo + Requisitado <sup>1</sup>		Requisitado de outros Órgãos e Esfera <sup>2</sup>		Sem Vínculo <sup>3</sup>		Aposentado		Total	
	Quant.	%	Quant.	%	Quant.	%	Quant.	%	Quant.	%
DAS-1	4.835	68,6	133	1,9	1.832	26,0	253	3,6	7.053	100,0
DAS-2	3.788	69,6	147	2,7	1.296	23,8	208	3,8	5.439	100,0
DAS-3	2.345	67,1	194	5,5	789	22,6	168	4,8	3.496	100,0
DAS-4	1.270	46,1	361	13,1	962	34,9	160	5,8	2.753	100,0
DAS-5	334	37,5	160	18,0	347	39,0	49	5,5	890	100,0
DAS-6	50	26,9	40	21,5	87	46,8	9	4,8	186	100,0
<b>Total</b>	<b>12.622</b>	<b>63,7</b>	<b>1.035</b>	<b>5,2</b>	<b>5.313</b>	<b>26,8</b>	<b>847</b>	<b>4,3</b>	<b>19.817</b>	<b>100,0</b>

Fonte: SRH/MP.

1 - Servidor Efetivo e Requisitado (Administração Pública Federal Direta, Autarquias e Fundações).

2 - Requisitado dos Estados, Municípios, DF, Empresas Públicas, Sociedades de Economia Mista, Tribunais, Câmara dos Deputados, Senado Federal e Ministério Público da União.

3 - Sem cargo público.

**Tabela 5.11 - Quantitativo, participação percentual e idade média dos ocupantes de DAS, por sexo, segundo o nível da função - SIAPE**

Posição - Nov/2005

Nível da Função	Quantitativo, participação percentual e idade média dos ocupantes de DAS por sexo								
	Masculino			Feminino			Total		
	Quant.	%	Idade Média	Quant.	%	Idade Média	Quant.	%	Idade Média
DAS-1	3.710	52,6	45	3.343	47,4	43	7.053	100,0	44
DAS-2	2.898	53,3	45	2.541	46,7	43	5.439	100,0	44
DAS-3	1.900	54,3	46	1.596	45,7	43	3.496	100,0	45
DAS-4	1.742	63,3	46	1.011	36,7	45	2.753	100,0	46
DAS-5	689	77,4	49	201	22,6	46	890	100,0	48
DAS-6	159	85,5	51	27	14,5	49	186	100,0	51
<b>Total</b>	<b>11.098</b>	<b>56,0</b>	<b>45</b>	<b>8.719</b>	<b>44,0</b>	<b>43</b>	<b>19.817</b>	<b>100,0</b>	<b>44</b>

Fonte: SRH/MP.



Tabela 5.12 - Remuneração média por nível dos ocupantes de DAS, segundo o cargo e função - SIAPE

Nível da Função	Parcela da Remuneração Média (R\$ correntes)		Posição - Nov/2005
	Referente ao cargo	Referente à função	Remuneração Média Global <sup>1</sup>
DAS-1	2.839,49	801,47	3.640,96
DAS-2	3.410,58	911,84	4.322,42
DAS-3	3.491,50	1.180,60	4.672,10
DAS-4	4.213,32	3.187,58	7.400,90
DAS-5	5.062,62	4.149,99	9.212,61
DAS-6	4.850,86	5.015,09	9.865,95
NES	5.808,55	5.566,22	11.374,77
<b>Média Global</b>	<b>3.427,08</b>	<b>1.430,91</b>	<b>4.857,99</b>

Fonte: SRH/MP.

1 - Engloba a remuneração referente ao cargo e à função; o universo considerado no cálculo corresponde somente aos servidores efetivos.

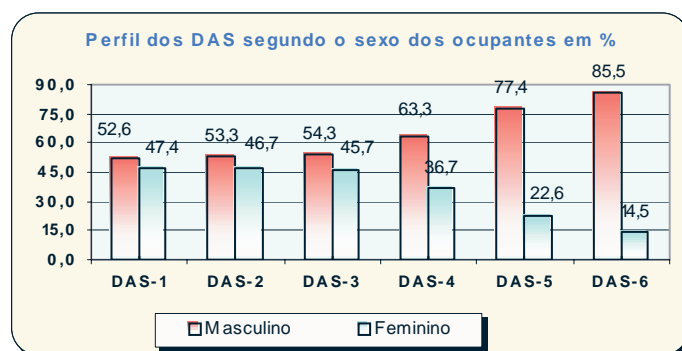

Tabela 5.13 - Participação percentual sobre a Remuneração média por nível dos ocupantes de DAS, segundo o cargo e função - SIAPE

Nível da Função	Parcela da Remuneração Média - em %		Posição - Nov/2005
	Referente ao cargo	Referente à função	Remuneração Média Global <sup>1</sup>
DAS-1	78,0	22,0	100,0
DAS-2	78,9	21,1	100,0
DAS-3	74,7	25,3	100,0
DAS-4	56,9	43,1	100,0
DAS-5	55,0	45,0	100,0
DAS-6	49,2	50,8	100,0
NES	51,1	48,9	100,0
<b>Média Global</b>	<b>70,5</b>	<b>29,5</b>	<b>100,0</b>

Fonte: SRH/MP.

1 - Engloba a remuneração referente ao cargo e à função; o universo considerado no cálculo corresponde somente aos servidores efetivos.

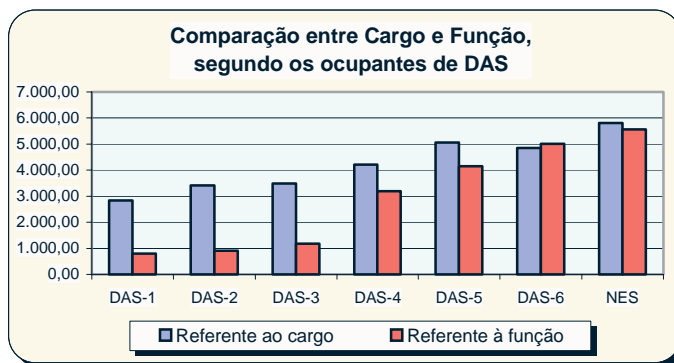

# Aposentados

# 6 Seção

**A**s informações apresentadas nesta seção dizem respeito às ocorrências e tipos anuais e mensais de aposentadorias da União, com destaque maior para o Poder Executivo Civil Federal, com os seguintes Quantitativos:

- Tipos de Aposentadorias;
- Idade Média;
- Sexo;
- Faixa Etária;
- Comparação entre aposentadorias dos Poderes.

As fontes dos dados encontrados nesta seção são da Secretaria de Recursos Humanos do Ministério do Planejamento, Orçamento e Gestão através do Sistema Integrado de Administração de Recursos Humanos - SIAPE e Secretaria do Tesouro Nacional do Ministério da Fazenda com Sistema Integrado de Administração Financeira de Pessoal da União - SIAFI.



Tabela 6.1 - Evolução do quantitativo de aposentadorias civis da União, segundo os Tipos de Aposentadorias - SIAPE

Ano	Total ano	Média mensal	Quantitativo e participação percentual sobre total							
			Integrais		Proporcional		Compulsória		Invalidez	
			Quant.	%	Quant.	%	Quant.	%	Quant.	%
1991	46.196	3.850								
1992	21.190	1.766								
1993	14.199	1.183								
1994	17.601	1.467								
1995	34.253	2.854								
1996	27.546	2.296	11.950	43,4	13.194	47,9	263	1,0	2.139	7,8
1997	24.659	2.055	7.954	32,3	14.146	57,4	299	1,2	2.260	9,2
1998	19.755	1.646	5.540	28,0	12.035	60,9	332	1,7	1.848	9,4
1999	8.783	732	2.300	26,2	4.322	49,2	308	3,5	1.853	21,1
2000	5.951	496	1.504	25,3	2.191	36,8	436	7,3	1.820	30,6
2001	6.222	519	2.775	44,6	1.431	23,0	374	6,0	1.642	26,4
2002	7.465	622	3.804	51,0	1.434	19,2	384	5,1	1.843	24,7
2003	17.453	1.454	8.682	49,7	6.018	34,5	475	2,7	2.278	13,1
2004	6.486	541	2.762	42,6	1.513	23,3	394	6,1	1.817	28,0
2005 <sup>1</sup>	5.448	495	2.887	53,0	784	14,4	229	4,2	1.548	28,4

Elaborado: SRH/MP.

Fonte: 1991 a 1998 - Diário Oficial da União e SIAFI.

1999 a 2003 - SRH/MP (SIAPE)

1991 a 1998 - O levantamento inclui somente as aposentadorias publicadas no Diário Oficial.

- Em 1995, o número refere-se aos civis estatutários do Poder Executivo e entre 1991 e 1994, refere-se, além destes, também a uma parcela reduzida de servidores do Legislativo e do Judiciário.

1999 a 2004 - O levantamento inclui somente as aposentadorias do Poder Executivo lançadas no Sistema SIAPE.

1- Posição: Novembro/2005

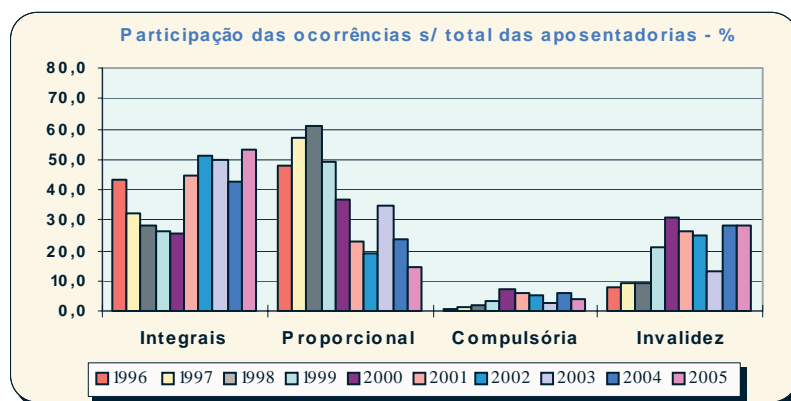

**Tabela 6.2 - Idade média Mensal dos Servidores Públicos Federais Cíveis do Poder Executivo por sexo, segundo o tipo de aposentadoria - SIAPE**

Ano / Mês	Integral			Proporcional			Total		
	Masculino	Feminino	Ambos	Masculino	Feminino	Ambos	Masculino	Feminino	Ambos
<b>Acumulado em 1999</b>	<b>57</b>	<b>53</b>	<b>55</b>	<b>56</b>	<b>52</b>	<b>53</b>	<b>56</b>	<b>53</b>	<b>54</b>
<b>Acumulado em 2000</b>	<b>57</b>	<b>53</b>	<b>56</b>	<b>58</b>	<b>54</b>	<b>56</b>	<b>57</b>	<b>54</b>	<b>56</b>
<b>Acumulado em 2001</b>	<b>57</b>	<b>55</b>	<b>56</b>	<b>58</b>	<b>55</b>	<b>57</b>	<b>57</b>	<b>55</b>	<b>56</b>
Jan-2002	56	55	56	60	54	57	57	55	56
Fev	57	54	56	60	54	57	58	54	56
Mar	58	54	56	59	55	57	58	54	56
Abr	56	53	55	59	55	57	57	54	55
Mai	57	54	55	60	56	57	58	54	56
Jun	57	53	55	59	54	57	58	54	55
Jul	56	55	55	60	56	57	57	55	56
Ago	57	54	55	59	56	57	58	55	56
Set	57	55	56	59	55	57	58	55	56
Out	57	54	55	58	54	56	57	54	56
Nov	56	54	55	59	55	57	57	54	56
Dez	60	54	58	60	57	59	57	54	56
<b>Acumulado em 2002</b>	<b>57</b>	<b>54</b>	<b>56</b>	<b>59</b>	<b>55</b>	<b>57</b>	<b>58</b>	<b>54</b>	<b>56</b>
Jan-2003	58	54	56	62	53	59	59	55	57
Fev	58	54	56	62	53	59	58	55	56
Mar	58	54	56	57	55	57	58	55	56
Abr	58	55	56	59	55	56	58	55	56
Mai	58	54	56	58	55	56	58	54	58
Jun	57	54	55	58	54	56	57	54	57
Jul	57	54	57	58	54	56	58	54	58
Ago	57	54	55	57	54	55	57	54	55
Set	56	54	55	57	53	54	56	53	55
Out	56	54	55	57	53	55	57	54	55
Nov	58	53	55	58	54	56	58	54	55
Dez	57	53	55	57	52	54	57	53	54
<b>Acumulado em 2003</b>	<b>57</b>	<b>54</b>	<b>56</b>	<b>58</b>	<b>54</b>	<b>56</b>	<b>58</b>	<b>54</b>	<b>56</b>
Jan-2004	59	54	57	60	56	57	59	55	57
Fev	57	55	56	58	54	56	57	57	57
Mar	56	55	55	59	56	57	56	56	56
Abr	56	55	55	59	56	57	58	56	58
Mai	57	55	56	63	56	59	56	54	55
Jun	57	57	57	58	56	57	54	57	56
Jul	58	57	58	55	57	55	55	57	57
Ago	59	56	58	58	57	57	56	55	55
Set	60	56	58	58	56	57	59	54	57
Out	60	57	58	57	55	56	55	55	55
Nov	60	57	59	58	55	56	57	55	55
Dez	60	57	59	58	55	57	57	55	56
<b>Acumulado em 2004</b>	<b>58</b>	<b>56</b>	<b>57</b>	<b>58</b>	<b>56</b>	<b>57</b>	<b>57</b>	<b>56</b>	<b>56</b>
Jan-2005	62	58	60	58	57	58	60	58	59
Fev	60	58	59	60	56	58	58	55	57
Mar	59	57	58	59	56	57	58	54	55
Abr	58	57	58	59	56	58	57	55	56
Mai	60	58	59	60	57	59	60	58	59
Jun	58	58	58	58	56	57	58	57	58
Jul	60	58	59	58	56	57	59	58	58
Ago	59	57	58	60	57	58	60	57	58
Set	60	56	58	60	58	59	60	57	58
Out	59	56	57	59	55	57	59	56	57
Nov	60	57	58	61	56	59	61	57	58

Fonte: SRH/MP.

- Os dados utilizados acima, são extraídos da base SIAPE - Sistema Integrado de Administração de Recursos Humanos e referem-se ao servidor que possui a data de sua aposentadoria em seu cadastro.

**Tabela 6.3 - Quantitativo, Idade média e Participação Percentual dos Servidores Públicos Federais Cíveis do Poder Executivo por sexo, segundo o tipo de aposentadoria - SIAPE**

Posição - Nov/2005									
Tipo de Aposentadoria	Masculino			Feminino			Ambos		
	Quant.	Idade média	%	Quant.	Idade Média	%	Quant.	Idade Média	%
Integrais	87	60	38,67	138	57	61,3	225	58	100,0
Proporcionais	67	61	49,6	68	56	50,4	135	59	100,0
<b>Total</b>	<b>154</b>	<b>61</b>	<b>42,8</b>	<b>206</b>	<b>57</b>	<b>57,2</b>	<b>360</b>	<b>58</b>	<b>100,0</b>

Fonte: SRH/MP.

- Os dados utilizados acima, são extraídos da base SIAPE - Sistema Integrado de Administração de Recursos Humanos e referem-se ao servidor que possui a data de sua aposentadoria em seu cadastro.

**Tabela 6.4 - Quantitativo de Aposentadoria dos Servidores Públicos Federais Cíveis do Poder Executivo por sexo, segundo os grupos de idade (Faixa Etária) - SIAPE**

Posição - Nov/2005						
Grupos de Idade (Faixa Etária)	Quantitativo de aposentadorias dos servidores cíveis do poder executivo - I N T E G R A I S					
	Masculino		Feminino		Ambos	
	Quantitativo	%	Quantitativo	%	Quantitativo	%
Até 40 anos	1	1,1	1	0,7	2	0,9
De 41 a 45 anos	-	0,0	-	0,0	-	0,0
De 46 a 50 anos	6	6,9	11	8,0	17	7,6
De 51 a 55 anos	8	9,2	45	32,6	53	23,6
De 56 a 60 anos	30	34,5	54	39,1	84	37,3
De 61 a 65 anos	21	24,1	18	13,0	39	17,3
De 66 a 70 anos	21	24,1	9	6,5	30	13,3
Acima de 70 anos	-	0,0	-	0,0	-	0,0
<b>Total</b>	<b>87</b>	<b>100,0</b>	<b>138</b>	<b>100,0</b>	<b>225</b>	<b>100,0</b>

Fonte: SRH/MP.

- Os dados utilizados acima, são extraídos da base SIAPE - Sistema Integrado de Administração de Recursos Humanos e referem-se ao servidor que possui a data de sua aposentadoria em seu cadastro.

- A existência de aposentadorias em idade inferior a 40 anos deve-se à imperfeições nas informações cadastrais.

**Tabela 6.5 - Quantitativo de Aposentadoria dos Servidores Públicos Federais Cíveis do Poder Executivo por sexo, segundo os grupos de idade (Faixa Etária) - SIAPE**

Posição - Nov/2005

Grupos de Idade (Faixa Etária)	Quantitativo de aposentadorias dos servidores civis do poder executivo - P R O P O R C I O N A I S					
	Masculino		Feminino		Ambos	
	Quantitativo	%	Quantitativo	%	Quantitativo	%
Até 40 anos	-	0,0	1	1,5	1	0,7
De 41 a 45 anos	2	3,0	7	10,3	9	6,7
De 46 a 50 anos	6	9,0	13	19,1	19	14,1
De 51 a 55 anos	11	16,4	15	22,1	26	19,3
De 56 a 60 anos	12	17,9	7	10,3	19	14,1
De 61 a 65 anos	10	14,9	10	14,7	20	14,8
De 66 a 70 anos	24	35,8	14	20,6	38	28,1
Acima de 70 anos	2	3,0	1	1,5	3	2,2
<b>Total</b>	<b>67</b>	<b>100,0</b>	<b>68</b>	<b>100,0</b>	<b>135</b>	<b>100,0</b>

Fonte: SRH/MP.

- Os dados utilizados acima, são extraídos da base SIAPE - Sistema Integrado de Administração de Recursos Humanos e referem-se ao servidor que possui a data de sua aposentadoria em seu cadastro.
- A existência de aposentadorias em idade inferior a 40 anos deve-se à imperfeições nas informações cadastrais.

**Tabela 6.6 - Quantitativo de Aposentadoria dos Servidores Públicos Federais Cíveis do Poder Executivo, por sexo, segundo os grupos de idade (Faixa Etária) - SIAPE**

Posição - Nov/2005

Grupos de Idade (Faixa Etária)	Quantitativo de aposentadoria dos servidores civis do poder executivo - T O T A I S					
	Masculino		Feminino		Ambos	
	Quantitativo	%	Quantitativo	%	Quantitativo	%
Até 40 anos	1	0,6	2	1,0	3	0,8
De 41 a 45 anos	2	1,3	7	3,4	9	2,5
De 46 a 50 anos	12	7,8	24	11,7	36	10,0
De 51 a 55 anos	19	12,3	60	29,1	79	21,9
De 56 a 60 anos	42	27,3	61	29,6	103	28,6
De 61 a 65 anos	31	20,1	28	13,6	59	16,4
De 66 a 70 anos	45	29,2	23	11,2	68	18,9
Acima de 70 anos	2	1,3	1	0,5	3	0,8
<b>Total</b>	<b>154</b>	<b>100,0</b>	<b>206</b>	<b>100,0</b>	<b>360</b>	<b>100,0</b>

Fonte: SRH/MP.

- Os dados utilizados acima, são extraídos da base SIAPE - Sistema Integrado de Administração de Recursos Humanos e referem-se ao servidor que possui a data de sua aposentadoria em seu cadastro.
- A existência de aposentadorias em idade inferior a 40 anos deve-se à imperfeições nas informações cadastrais.

Tabela 6.7 - Comparação entre Aposentadorias da União por poder, de 1995 a 2004 - Despesa Média Anual

União	Comparação entre Aposentadorias da União por Poder (R\$ Correntes)										
	1995	1996	1997	1998	1999	2000	2001	2002	2003	2004	2005 <sup>3</sup>
Executivo (civis) <sup>1,2</sup>	1.442	1.530	1.611	1.693	1.833	1.914	2.005	2.310	2.416	2.765	3.279
Militares <sup>3</sup>	1.703	1.737	1.896	2.225	2.438	2.544	3.724	3.846	4.194	4.405	4.669
Legislativo <sup>3</sup>	4.823	5.577	6.231	6.882	5.690	5.342	5.915	8.368	10.230	10.968	12.250
Judiciário <sup>3</sup>	3.875	3.945	4.618	5.222	6.047	6.185	6.660	8.242	9.641	10.448	10.796

Elaborado: SRH/MP.

Fonte: SRH/MP E STN/MF

1- Inclui Ministério Público da União e Banco Central.

2- Não inclui Empresas Públicas e Sociedade de Economia Mista.

3- Despesa Média dos últimos 12 meses.

Nota : De 1995 a 2004 foram consideradas a despesa média anual.



Tabela 6.8 - Quantitativo e percentual de aposentadorias dos Servidores do Governo do Distrito Federal - SIAPE

Posição - Nov/2005

Órgãos do GDF	Quantitativo de aposentadorias e participação percentual									
	Integral		Proporcional		Compulsória		Invalidez		Total Geral	
	Total	%	Total	%	Total	%	Total	%	Total	%
Corpo de Bombeiros Militar	3	37,5	2	25,0	0	0,0	3	37,5	8	100,0
Policial Militar	10	71,4	1	7,1	0	0,0	3	21,4	14	100,0
Policial Civil	11	100,0	0	0,0	0	0,0	0	0,0	11	100,0
<b>Total</b>	<b>24</b>	<b>72,7</b>	<b>3</b>	<b>9,1</b>	<b>0</b>	<b>0,0</b>	<b>6</b>	<b>18,2</b>	<b>33</b>	<b>100,0</b>

Elaborado: SRH/MP.

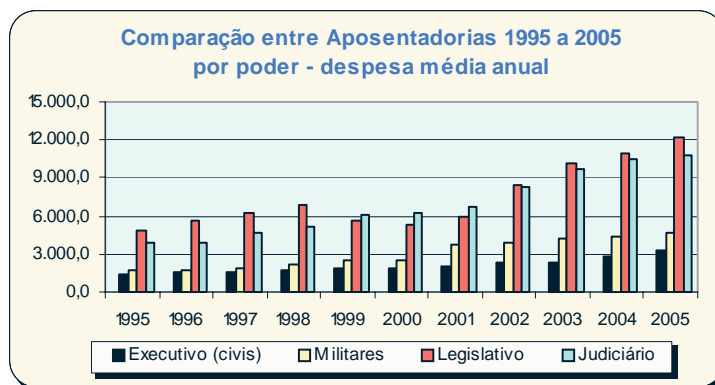





