

108



Boletim Estatístico de Pessoal

**Brasília - DF
Abril /2005**

PRESIDENTE DA REPÚBLICA

Luiz Inácio Lula da Silva

MINISTRO

Paulo Bernardo Silva

SECRETÁRIO-EXECUTIVO

Nelson Machado

SECRETÁRIO DE RECURSOS HUMANOS

Sérgio Eduardo Arbulu Mendonça

COORDENADORA-GERAL DE ESTUDOS E INFORMAÇÕES GERENCIAIS

Sandra Helena Caresia Gustavo

DIVISÃO DE ACOMPANHAMENTO E ANÁLISE DE DADOS DE PESSOAL

Joelina Magalhães Cavalcanti

Maria Vilani Maia de Freitas

DIVISÃO DE ESTUDOS E PROGRAMAÇÃO DE DESPESA DE PESSOAL

Ítalo Henrique Alves

Joelma Magalhães Cavalcanti

Paulo César Caserta da Cunha Vasconcellos

Ministério do Planejamento, Orçamento e Gestão
SECRETARIA DE RECURSOS HUMANOS

Boletim Estatístico de Pessoal

**volume 108
Abril
de 2005**

Brasília
Abr.2005

EDIÇÃO E MONTAGENS GRÁFICAS

Ítalo Henrique Alves

Paulo César Caserta da Cunha Vasconcellos

Boletim Estatístico de Pessoal é uma publicação mensal da Secretaria de Recursos Humanos do Ministério do Planejamento, Orçamento e Gestão, elaborado pela Coordenação-Geral de Estudos e Informações Gerenciais

Home Page: www.servidor.gov.br/publicacoes/index.htm

Ministério do Planejamento, Orçamento e Gestão

Esplanada dos Ministérios bloco C, 7º andar

70046-900 - Brasília - DF

Publicação Mensal

Normalização Bibliográfica: DIBIB/CODIN/CGDI/SPOA

Boletim Estatístico de Pessoal/ Ministério do Planejamento, Orçamento e Gestão.
Secretaria de Recursos Humanos
Vol.1, n.1 (maio 1996) - . Brasília: MP, 2004.
Mensal

Descrição baseada no vol.9 n.108 (abr.2005)

1. Estatística - Periódico I. Ministério do Planejamento, Orçamento e Gestão.
- II. Secretaria de Recursos Humanos

CDU 311.21(05)

Sumário das Seções

SEÇÃO 1- D E S P E S A S

Tabela 1.1 - Despesa Anual de Pessoal da União por Poder, segundo a situação de vínculo - SIAFI	13
Tabela 1.2 - Participação Percentual da Despesa Anual de Pessoal da União por Poder, segundo a situação de vínculo - SIAFI	14
Tabela 1.3 - Despesa Mensal de Pessoal da União por Poder, segundo a situação de vínculo - SIAFI	15
Tabela 1.4 - Participação Percentual da Despesa Mensal de Pessoal da União por Poder, segundo a situação de vínculo - SIAFI	16
Tabela 1.5 - Despesa Mensal de Pessoal do Poder Legislativo - SIAFI	17
Tabela 1.6 - Participação Percentual da Despesa Mensal de Pessoal do Poder Legislativo - SIAFI	17
Tabela 1.7 - Despesa Mensal de Pessoal do Poder Judiciário - SIAFI	18
Tabela 1.8 - Participação Percentual da Despesa Mensal de Pessoal do Poder Judiciário em % - SIAFI	18
Tabela 1.9 - Despesa Anual de Pessoal Civil do Poder Executivo por órgãos da administração- SIAPE	19
Tabela 1.10 - Despesa Mensal de Pessoal Civil do Poder Executivo por órgãos da administração - SIAPE	20
Tabela 1.11 - Despesa Anual de Pessoal Civil do Poder Executivo por Unidades da Federação - SIAPE.....	21
Tabela 1.12 - Despesa Mensal de Pessoal Civil do Poder Executivo por Unidades da Federação- SIAPE	22
Tabela 1.13 - Variação Anual Acumulada da Despesa de Pessoal Civil do Poder Executivo Federal por grupos de despesas - SIAPE	23 - 24
Tabela 1.14 - Variação Mensal Acumulada da Despesa de Pessoal Civil do Poder Executivo Federal por grupos de despesas - SIAPE	25
Tabela 1.15- Relação entre Despesa com Pessoal e Receita Corrente Líquida da União - SIAFI	26

SEÇÃO 2 - SERVIDORES - QUANTITATIVO

Tabela 2.1 - Quantitativo de Servidores Federais da União por Poder de 1991 a 2004, segundo a situação de vínculo - SIAPE e SIAFI	29 - 30
Tabela 2.2 - Quantitativo de Servidores da União por Poder, segundo a situação de vínculo - SIAPE e SIAFI	31
Tabela 2.3 - Participação Percentual de Servidores da União por Poder, segundo a situação de vínculo - SIAPE e SIAFI.....	31
Tabela 2.4 - Quantitativo de Servidores Públicos Federais Cíveis Ativos do Poder Executivo por órgãos da administração - SIAPE	32
Tabela 2.5 - Quantitativo de Servidores Público Federais Cíveis Ativos do Poder Executivo, por nível de escolaridade do cargo, segundo os órgãos administração - SIAPE	33
Tabela 2.6 - Quantitativo dos Servidores Públicos Federais Cíveis do Poder Executivo, por situação de vínculo, segundo os órgãos da administração - SIAPE	34
Tabela 2.7 - Quantitativo de Servidores Públicos Federais Cíveis Ativos do Poder Executivo, por sexo, segundo os órgãos da administração - SIAPE	35
Tabela 2.8 - Quantitativo de Servidores Públicos Federais Cíveis do Poder Executivo, por Unidades da Federação, segundo os órgãos da administração e situação de vínculo- SIAPE	36 - 37
Tabela 2.9 - Quantitativo de Servidores Públicos Federais Cíveis Ativos do Poder Executivo por nível de escolaridade do cargo - SIAPE	38
Tabela 2.10 - Quantitativo e Idade Média de Servidores Públicos Federais Cíveis Ativos do Poder Executivo por nível de escolaridade do servidor - SIAPE	38
Tabela 2.11 - Idade Média dos Servidores Públicos Federais Cíveis do Poder Executivo, por sexo, segundo a situação de vínculo - SIAPE	38
Tabela 2.12 - Idade Média dos Servidores Públicos Federais Cíveis Ativos do Poder Executivo, por situação de vínculo, segundo os órgãos da administração - SIAPE	39
Tabela 2.13 - Idade Média dos Servidores Públicos Federais Cíveis Ativos do Poder Executivo, por sexo, segundo os órgãos da administração - SIAPE	40
Tabela 2.14 - Idade Média dos Servidores Públicos Federais Cíveis do Poder Executivo, por situação de vínculo, segundo as Unidades da Federação- SIAPE	41
Tabela 2.15 - Idade Média dos Servidores Públicos Federais Cíveis Ativos do Poder Executivo, por sexo, segundo as Unidades da Federação - SIAPE	42

Tabela 2.16 - Quantitativo de Servidores Públicos Federais Cíveis Ativos do Poder Executivo, por situação de vínculo, segundo as Unidades da Federação - SIAPE	43
Tabela 2.17 - Quantitativo de Servidores Públicos Federais Cíveis Ativos do Poder Executivo, por sexo, segundo as Unidades da Federação - SIAPE	44
Tabela 2.18 - Relação entre o Quantitativo dos Servidores Públicos Federais Cíveis Ativos do Poder Executivo na população dos Estados, segundo as Unidades da Federação - SIAPE	45
Tabela 2.19 - Quantitativo de Servidores Públicos Federais Cíveis do Poder Executivo, por Governos dos Ex-Territórios, segundo a situação de vínculo - SIAPE	46
Tabela 2.20 - Quantitativo dos Servidores Públicos Federais Cíveis Ativos do Poder Executivo por Região - SIAPE	47
Tabela 2.21 - Quantitativo e Idade Média dos Servidores Públicos Federais Cíveis do Poder Executivo, por situação de vínculo, segundo a Região - SIAPE	47
Tabela 2.22 - Quantitativo de Vínculos de Servidores das Carreiras da Administração Pública Federal, por situação de vínculo, segundo o sexo - SIAPE	48 - 50
Tabela 2.23 - Distribuição % dos Vínculos de Servidores das Carreiras da Administração Pública Federal por grupos de idades (faixa etária) - SIAPE	51 - 53
Tabela 2.24 - Evolução do Quantitativo de Servidores Públicos Federais Cíveis e Aposentados do Poder Executivo - SIAPE	54
Tabela 2.25 - Quantitativo de Servidores Públicos Federais Cíveis Ativos do Poder Executivo, por sexo, segundo os grupos de idades (faixa etária) - SIAPE	55
Tabela 2.26 - Quantitativo de Servidores Públicos Cíveis Ativos do Governo do Distrito Federal - SIAPE	56
Tabela 2.27 - Quantitativo de Servidores Militares dos Ex-Territórios por situação de vínculo - SIAPE	56

SEÇÃO 3 - REMUNERAÇÃO

Tabela 3.1 - Despesa Média com Serv. Federais da União por Poder de 1995 a 2004, segundo a situação de vínculo - SIAPE e SIAFI	59
Tabela 3.2 - Despesa Média com Servidores Federais da União por Poder, segundo a situação de vínculo - SIAPE e SIAFI	60
Tabela 3.3 - Distribuição de Servidores Federais Cíveis do Poder Executivo, por situação de vínculo, segundo as faixas de remuneração em % - SIAPE	61

Sumário das Seções

Tabela 3.4 - Estrutura Salarial das Carreiras da Administração Pública Federal - SIAPE 62- 64

Tabela 3.5 - Estrutura Salarial das Carreiras do Governo do Distrito Federal- SIAPE 65

SEÇÃO 4 - CONCURSOS

Tabela 4.1 - Ingresso no Serviço Público Federal - Por concurso público - SIAPE 69 - 70

Tabela 4.2 - Ingressos no Serviço Público Federal no Plano de Classificação de Cargos - PCC por concurso público - SIAPE 71

Tabela 4.3 - Ingressos no Serviço Público Federal por nível de escolaridade do cargo - Por concurso público - SIAPE 72

Tabela 4.4 - Participação percentual dos ingressos no Serviço Público Federal por nível de escolaridade do cargo - Por concurso público - SIAPE 72

Tabela 4.5 - Idade Média dos Ingressos no Serviço Público Federal - Por concurso público- SIAPE 73 - 74

Tabela 4.6 - Ingressos no Serviço Público Federal por nível de escolaridade segundo a Contratação por tempo determinado - SIAPE 75

Tabela 4.7 - Participação Percentual dos Ingressos no Serviço Público Federal por nível de escolaridade segundo a Contratação por tempo determinado - SIAPE 75

SEÇÃO 5 - CARGOS E FUNÇÕES DE CONFIANÇA E GRATIFICAÇÕES

Tabela 5.1 - Quantitativo dos ocupantes por Cargos e Funções de Confiança e Gratificações do Poder Executivo Federal , de 1997 a 2004 - SIAPE 79

Tabela 5.2 - Quantitativo e Idade Média dos ocupantes por Cargos e Funções de Confiança e Gratificações do Poder executivo Federal, segundo o sexo - SIAPE 80

Tabela 5.3 - Quantitativo dos ocupantes de Cargos e Funções de Confiança e Gratificações do Poder Executivo Federal, segundo o nível de escolaridade - SIAPE 81

Tabela 5.4 - Cargos Comissionados do Governo do Distrito Federal, segundo o sexo - SIAPE 82

Tabela 5.5 - Quantitativo de ocupantes de DAS, segundo o nível de função - SIAPE 85

Tabela 5.6 - Participação Percentual do Quantitativo de ocupantes de DAS, segundo o nível de função- SIAPE 85

Tabela 5.7 - Idade Média dos ocupantes de DAS, segundo o nível da função - SIAPE 85

Tabela 5.8 - Quantitativo, idade, remuneração média, nível de escolaridade e sexo dos ocupantes de DAS - SIAPE	86
Tabela 5.9 - Quantitativo e participação percentual dos ocupantes de DAS, por nível de escolaridade, segundo o nível da função - SIAPE	86
Tabela 5.10 - Quantitativo e participação percentual dos ocupantes de DAS, por vínculo com a União, segundo o nível da função - SIAPE	87
Tabela 5.11 - Quantitativo, participação percentual e idade média dos ocupantes de DAS, por sexo, segundo o nível de função - SIAPE	87
Tabela 5.12- Remuneração média por nível dos ocupantes de DAS, segundo o cargo e função - SIAPE	88
Tabela 5.13 - Participação Percentual sobre Remuneração média, por nível dos ocupantes de DAS, segundo o cargo e função - SIAPE	88

SEÇÃO 6 - APOSENTADOS

Tabela 6.1 - Evolução do Quantitativo de Aposentadorias Civis da União, segundo o Tipo de Aposentadoria	91
Tabela 6.2 - Idade Média Mensal dos Servidores dos Servidores Públicos Federais Civis do Poder Executivo, por sexo, segundo o tipo de Aposentadoria - SIAPE	92
Tabela 6.3 - Quantitativo, participação percentual e idade média dos Servidores Públicos Federais Civis do Poder Executivo, por sexo, segundo o tipo de Aposentadoria - SIAPE	93
Tabela 6.4 - Quantitativo de Aposentadorias dos Servidores Públicos Federais Civis do Poder Executivo, por sexo, segundo os grupos de idade (Faixa etária) - Aposentadorias Integrais - SIAPE	93
Tabela 6.5 - Quantitativo de Aposentadorias dos Servidores Públicos Federais Civis do Poder Executivo, por sexo, segundo os grupos de idade (Faixa etária) - Aposentadorias Proporcionais - SIAPE	94
Tabela 6.6 - Quantitativo de Aposentadorias dos Servidores Públicos Federais Civis do Poder Executivo, por sexo, segundo os grupos de idade (Faixa etária) - Aposentadorias Totais - SIAPE	94
Tabela 6.7 - Comparação entre Aposentadorias da União por Poder de 1995 a 2004 - SIAPE e SIAFI	95
Tabela 6.8 - Quantitativo de Aposentadorias dos Servidores do Governo do Distrito Federal - SIAPE	95

Ministério do Planejamento, Orçamento e Gestão
Secretaria de Recursos Humanos
(Órgão gestor do Sistema SIAPE)

SIAPE - Sistema Integrado de Administração de Recursos Humanos:

O SIAPE- Sistema Integrado de Administração de Recursos Humanos, um sistema on-line de banco de dados de abrangência nacional, que constitui-se hoje na principal ferramenta para a gestão do pessoal civil do Executivo do Governo Federal, realizando mensalmente o pagamento de cerca de 1 milhão e 900 mil servidores ativos, aposentados e pensionistas em 209 órgãos da administração pública federal direta, instituições federais de ensino, ex-territórios federais, autarquias, fundações e empresas públicas.

OBJETIVOS:

Atender a Secretaria de Recursos Humanos da Administração Federal nas atividades de planejamento, coordenação, supervisão, controle e desenvolvimento de recursos humanos da Administração Pública Federal, de ex-territórios federais, das autarquias e das fundações públicas.

Compete a Secretaria de Recursos Humanos do Ministério do Planejamento, Orçamento e Gestão-MP a supervisão e coordenação dos processos de desenvolvimento e manutenção do Sistema Integrado de Administração Recursos Humanos-SIAPE

ABRANGÊNCIA:

- Todos os órgãos da administração direta;
 - Autarquias;
 - Fundações;
 - Empresas Públicas - somente as que se integram ao SIAPE e que recebem recursos do Tesouro;
 - Sociedades de Economia Mista - somente as que se integram ao SIAPE e que recebem recursos do Tesouro.
- Nota: Não incluem o MPU, BACEN, empresas públicas e sociedade de economia mista que recebem recursos do tesouro, EPU - encargos previdenciários da união e servidores do MRE lotados no exterior.

Fonte: SRH/MP

Ministério da Fazenda
Secretaria do Tesouro Nacional
(Órgão gestor do Sistema SIAFI)

SIAFI - Sistema Integrado de Administração Financeira Pessoal da União:

O SIAFI - Sistema Integrado de Administração Financeira da União, um sistema on-line que se constitui no principal instrumento de administração orçamentária e financeira da União, provendo os órgãos centrais, setoriais e executores da gestão pública de mecanismos adequados à realização, ao acompanhamento e ao controle da execução orçamentária e financeira, tornando a contabilidade fonte segura de informações gerenciais.

OBJETIVOS:

- Simplificar e uniformizar a execução orçamentária, financeira, patrimonial e contábil;
- Buscar a minimização dos custos, a eficiência e a eficácia na gestão dos recursos públicos;
- Prover os órgãos centrais, setoriais e executores da gestão pública de mecanismos adequados para o controle diário da execução orçamentária, financeira, patrimonial e contábil;
- Dar maior transparência aos gastos públicos;
- Dotar a administração pública de mecanismos de modernização;
- Otimizar a utilização dos recursos financeiros.
- Integrar e compatibilizar as informações disponíveis nos diversos órgãos
- Eliminação de defasagens na escrituração contábil e das inconsistências de dados.

ABRANGÊNCIA:

- Todos os órgãos da administração direta;
- Autarquias;
- Fundações;
- Empresas Públicas;
- Órgãos dos Poderes Legislativo e Judiciário.

Fonte: STN/MF

Despesas

1 Seção

As informações apresentadas nesta seção dizem respeito à Despesa de Pessoal Anual e Mensal da União, apurados pelo critério de competência. Estão incluídos Administração Direta, Autarquias, Fundação, Banco Central do Brasil, Ministério Público da União, Empresas Públicas, Sociedades de Economia Mista, Militares, Legislativo, Judiciário e Transferências Intergovernamentais a Estados e DF, no caso do Poder Executivo Civil Federal as despesas estão demonstradas por:

- Órgãos da Administração;
- Unidades da Federação;
- Grupos de despesas anuais e mensais;
- Relação entre Despesa com Pessoal e Receita Corrente Líquida da União anual e mensal (Lei de Responsabilidade Fiscal).

As fontes dos dados encontrados nesta seção são da Secretaria de Recursos Humanos do Ministério do Planejamento, Orçamento e Gestão através do Sistema Integrado de Administração de Recursos Humanos - SIAPE e Secretaria do Tesouro Nacional do Ministério da Fazenda com Sistema Integrado de Administração Financeira de Pessoal da União - SIAFI.

Tabela 1.1 - Despesa Anual de Pessoal da União por Poder, segundo a situação de vínculo - SIAFI

Poderes da União	Despesa Anual de Pessoal da União por Poder (R\$ milhões correntes)										
	1995	1996	1997	1998	1999	2000	2001	2002	2003	2004	2005 ³
EXECUTIVO	31.479,3	34.220,1	36.502,6	38.410,7	41.418,3	46.641,8	52.027,1	59.523,4	64.777,8	72.691,5	74.859,5
CIVIS ¹	23.072,6	25.165,7	26.714,2	26.508,5	29.886,2	33.025,5	34.777,3	39.573,1	44.704,6	52.071,9	53.812,5
- Administração Direta	11.002,7	11.657,8	12.086,2	11.562,7	13.383,4	15.284,2	16.321,4	18.771,1	22.470,0	27.294,8	28.440,5
Ativos	5.674,7	5.765,2	6.087,8	4.881,7	6.163,9	7.458,6	8.150,3	9.000,1	10.324,4	13.786,4	14.612,7
Aposentados	3.544,3	3.909,9	3.987,2	4.422,2	4.662,2	4.928,1	5.198,3	6.271,6	7.900,6	8.825,3	9.007,7
Instituidor de Pensão	1.783,7	1.982,8	2.011,2	2.258,7	2.557,3	2.897,5	2.972,9	3.499,4	4.245,1	4.683,1	4.820,1
- Autarquias	7.582,3	8.491,2	9.112,8	9.496,1	10.511,4	11.254,4	11.524,2	13.017,4	13.601,0	15.500,6	15.942,3
Ativos	3.959,1	4.538,3	4.797,9	4.890,7	5.480,3	6.068,2	6.324,4	7.570,1	7.303,0	8.458,2	8.605,5
Aposentados	2.864,7	3.116,2	3.385,9	3.599,8	3.910,1	3.983,2	3.965,9	4.185,1	4.880,8	5.394,1	5.598,3
Instituidor de Pensão	758,5	836,7	929,0	1.005,5	1.121,0	1.203,1	1.233,9	1.262,2	1.417,2	1.648,4	1.738,5
- Fundações	2.607,0	2.814,4	3.058,7	2.968,5	3.519,4	3.731,5	3.754,1	4.241,4	4.405,2	5.057,1	5.145,2
Ativos	2.009,5	2.169,2	2.356,0	2.149,3	2.582,7	2.689,3	2.717,8	3.074,6	3.001,9	3.479,5	3.525,5
Aposentados	492,5	535,3	585,3	682,1	778,1	845,4	835,7	941,0	1.124,9	1.260,3	1.275,5
Instituidor de Pensão	105,0	109,8	117,4	137,1	158,6	196,9	200,7	225,7	278,4	317,3	344,2
- Banco Central do Brasil	452,8	459,9	635,7	546,7	580,3	600,1	659,2	724,2	737,3	888,4	939,1
Ativos	401,9	403,1	389,4	324,1	342,4	351,9	392,7	422,4	431,5	530,3	569,6
Aposentados	45,2	50,4	235,0	215,7	230,3	239,8	256,6	290,4	293,1	342,0	352,5
Instituidor de Pensão	5,7	6,4	11,3	6,9	7,5	8,4	10,0	11,4	12,8	16,1	17,0
- Ministério Público da União	281,4	318,9	414,4	511,5	452,0	648,3	786,8	955,4	1.257,7	1.321,7	1.293,9
Ativos	210,1	235,4	324,6	408,3	342,5	499,2	590,8	716,5	930,7	983,5	969,6
Aposentados	55,6	66,4	72,4	82,7	87,6	121,0	158,0	190,2	255,3	261,9	251,3
Instituidor de Pensão	15,7	17,1	17,5	20,5	21,9	28,1	38,0	48,7	71,6	76,3	73,0
- Empresas Públicas	906,8	1.166,8	1.140,4	1.135,5	1.152,6	1.204,9	1.381,3	1.478,7	1.552,1	1.344,4	1.379,6
- Sociedades de Economia Mista	239,6	256,7	265,9	287,6	287,2	302,0	350,4	384,9	681,3	664,8	672,0
MILITARES	8.406,6	9.054,4	9.788,5	11.902,2	11.532,2	13.616,3	17.249,8	19.950,3	20.073,3	20.619,6	21.047,0
Ativos	3.864,6	4.096,8	4.222,7	5.267,9	4.140,3	5.769,5	6.375,6	8.293,9	7.898,7	7.724,9	7.789,0
Aposentados	2.599,0	2.924,1	3.071,1	3.715,6	4.113,0	4.362,2	6.402,8	6.613,6	7.096,2	7.462,1	7.659,4
Instituidor de Pensão	1.943,0	2.033,6	2.494,7	2.918,7	3.278,9	3.484,6	4.471,4	5.042,8	5.078,4	5.432,7	5.598,6
LEGISLATIVO	1.195,8	1.444,1	1.708,5	1.856,1	1.974,4	2.029,1	2.426,1	2.889,8	3.487,5	3.986,2	3.980,2
Ativos	874,8	1.051,2	1.229,9	1.303,5	1.346,1	1.370,0	1.710,9	1.897,4	2.328,8	2.662,1	2.630,9
Aposentados	263,1	322,1	389,6	458,8	512,3	533,6	577,1	790,8	923,7	1.036,2	1.057,2
Instituidor de Pensão	57,9	70,8	88,9	93,8	115,9	125,5	138,2	201,6	235,0	287,9	292,2
JUDICIÁRIO	2.568,5	3.183,0	4.258,1	5.577,2	5.922,5	6.976,2	8.402,9	9.161,7	10.225,3	12.374,3	12.906,9
Ativos	1.946,2	2.453,7	3.303,0	4.400,4	4.570,3	5.465,2	6.758,6	7.107,6	7.803,6	9.590,4	10.119,0
Aposentados	506,5	602,4	796,3	990,5	1.139,6	1.266,8	1.369,3	1.690,9	1.958,9	2.251,0	2.253,2
Instituidor de Pensão	115,8	126,9	158,8	186,4	212,7	244,1	275,0	363,1	462,8	532,9	534,7
Transferências Intergovernamentais ²	2.581,9	2.053,7	2.060,6	2.141,7	2.255,8	2.593,6	2.799,7	3.454,1	3.656,5	4.076,8	264,3
Distrito Federal	1.724,4	1.610,5	1.607,6	1.882,3	1.918,7	2.312,0	2.500,0	2.909,2	3.172,4	3.707,0	0,0
Demais Estados	857,6	443,2	453,0	259,5	337,1	281,6	299,7	544,9	484,2	369,8	264,3
Total	37.825,5	40.900,9	44.529,7	47.985,7	51.571,0	58.240,7	65.655,8	75.029,0	82.147,2	93.128,9	92.011,0

Elaborado: SRH/MP.

Fonte: Secretaria do Tesouro Nacional. Os dados foram apurados pelo critério de competência.

1- Empresas Públicas e Sociedade de Economia Mista que recebem recursos do Tesouro, EPU - encargos previdenciários da união e servidores do MRE lotados no exterior.

2- Transf. Intergovernamentais referem-se ao repasse de recursos federais a Estados e DF para pagamento de pessoal, sendo que o repasse de recursos federais ao DF foi transferido para o Fundo Constitucional do Distrito Federal.

3- Acumulado de Abril/2004 a Março/2005.

Tabela 1.2 - Participação Percentual da Despesa Anual de Pessoal da União por Poder, segundo a situação de vínculo - SIAFI

Poderes da União	Participação percentual da despesa anual de pessoal da União										
	1995	1996	1997	1998	1999	2000	2001	2002	2003	2004	2005
EXECUTIVO	83,2	83,7	82,0	80,1	80,3	80,1	79,2	79,3	78,9	78,1	81,4
CIVIS ¹	61,0	61,5	60,0	55,4	58,0	56,7	53,0	52,7	54,4	55,9	58,5
- Administração Direta	29,1	28,5	27,1	24,3	26,0	26,2	24,9	25,0	27,4	29,3	30,9
Ativos	15,0	14,1	13,7	10,1	12,0	12,8	12,4	12,0	12,6	14,8	15,9
Aposentados	9,4	9,6	9,0	9,3	9,0	8,5	7,9	8,4	9,6	9,5	9,8
Instituidor de Pensão	4,7	4,8	4,5	4,8	5,0	5,0	4,5	4,7	5,2	5,0	5,2
- Autarquias	20,0	20,8	20,5	19,7	20,4	19,3	17,6	17,3	16,6	16,6	17,3
Ativos	10,5	11,1	10,8	10,2	10,6	10,4	9,6	10,1	8,9	9,1	9,4
Aposentados	7,6	7,6	7,6	7,5	7,6	6,8	6,0	5,6	5,9	5,8	6,1
Instituidor de Pensão	2,0	2,0	2,1	2,1	2,2	2,1	1,9	1,7	1,7	1,8	1,9
- Fundações	6,9	6,9	6,9	6,2	6,8	6,4	5,7	5,7	5,4	5,4	5,6
Ativos	5,3	5,3	5,3	4,5	5,0	4,6	4,1	4,1	3,7	3,7	3,8
Aposentados	1,3	1,3	1,3	1,4	1,5	1,5	1,3	1,3	1,4	1,4	1,4
Instituidor de Pensão	0,3	0,3	0,3	0,3	0,3	0,3	0,3	0,3	0,3	0,3	0,4
- Banco Central do Brasil	1,2	1,1	1,4	1,1	1,1	1,0	1,0	1,0	0,9	1,0	1,0
Ativos	1,1	1,0	0,9	0,7	0,7	0,6	0,6	0,6	0,5	0,6	0,6
Aposentados	0,1	0,1	0,5	0,4	0,4	0,4	0,4	0,4	0,4	0,4	0,4
Instituidor de Pensão	0,0	0,0	0,0	0,0	0,0	0,0	0,0	0,0	0,0	0,0	0,0
- Ministério Público da União	0,7	0,8	0,9	1,1	0,9	1,1	1,2	1,3	1,5	1,4	1,4
Ativos	0,6	0,6	0,7	0,8	0,7	0,9	0,9	1,0	1,1	1,1	1,1
Aposentados	0,1	0,2	0,2	0,2	0,2	0,2	0,2	0,3	0,3	0,3	0,3
Instituidor de Pensão	0,0	0,0	0,0	0,0	0,0	0,0	0,1	0,1	0,1	0,1	0,1
- Empresas Públicas	2,4	2,9	2,6	2,4	2,2	2,1	2,1	2,0	1,9	1,4	1,5
- Sociedades de Economia Mista	0,6	0,6	0,6	0,6	0,6	0,5	0,5	0,5	0,8	0,7	0,7
MILITARES	22,2	22,1	22,0	24,7	22,4	23,4	26,3	26,6	24,4	22,1	22,9
Ativos	10,2	10,0	9,5	10,9	8,0	9,9	9,7	11,1	9,6	8,3	8,5
Aposentados	6,9	7,1	6,9	7,7	8,0	7,5	9,8	8,8	8,6	8,0	8,3
Instituidor de Pensão	5,1	5,0	5,6	6,1	6,4	6,0	6,8	6,7	6,2	5,8	6,1
LEGISLATIVO	3,2	3,5	3,8	3,9	3,8	3,5	3,7	3,9	4,2	4,3	4,3
Ativos	2,3	2,6	2,8	2,7	2,6	2,4	2,6	2,5	2,8	2,9	2,9
Aposentados	0,7	0,8	0,9	1,0	1,0	0,9	0,9	1,1	1,1	1,1	1,1
Instituidor de Pensão	0,2	0,2	0,2	0,2	0,2	0,2	0,2	0,3	0,3	0,3	0,3
JUDICIÁRIO	6,8	7,8	9,6	11,6	11,5	12,0	12,8	12,2	12,4	13,3	14,0
Ativos	5,1	6,0	7,4	9,1	8,9	9,4	10,3	9,5	9,5	10,3	11,0
Aposentados	1,3	1,5	1,8	2,1	2,2	2,2	2,1	2,3	2,4	2,4	2,4
Instituidor de Pensão	0,3	0,3	0,4	0,4	0,4	0,4	0,4	0,5	0,6	0,6	0,6
Transferências Intergovernamentais ²	6,8	5,0	4,6	4,5	4,4	4,5	4,3	4,6	4,5	4,4	0,3
Distrito Federal	4,6	3,9	3,6	3,9	3,7	4,0	3,8	3,9	0,0	0,0	0,0
Demais Estados	2,3	1,1	1,0	0,5	0,7	0,5	0,5	0,7	0,6	0,4	0,3
Total	100,0	100,0	100,0	100,0	100,0	100,0	100,0	100,0	100,0	100,0	100,0

Elaborado: SRH/MP.

Fonte: Secretaria do Tesouro Nacional. Os dados foram apurados pelo critério de competência.

1- Empresas Públicas e Sociedade de Economia Mista que recebem recursos do Tesouro, EPU - encargos previdenciários da união e servidores do MRE lotados no exterior.

2- Transf. Intergovernamentais referem-se ao repasse de recursos federais a Estados e DF para pagamento de pessoal, sendo que o repasse de recursos federais ao DF foi transferido para o Fundo Constitucional do Distrito Federal.

Tabela 1.3 - Despesa Mensal de Pessoal da União por Poder, segundo a situação de vínculo - SIAFI

Poderes da União	Despesa Mensal de Pessoal da União por Poder - (R\$ milhões correntes)												Total
	2004									2005			
	Abr	Mai	Jun	Jul	Ago	Set	Out	Nov	Dez	Jan	Fev	Mar	
EXECUTIVO	5.074,0	5.451,1	6.610,4	5.385,7	5.794,0	6.268,1	5.855,7	8.793,1	8.398,0	5.869,3	5.884,0	5.476,1	74.859,5
CIVIS ¹	3.515,5	3.935,6	4.686,2	3.839,3	4.261,1	4.548,4	4.104,0	6.307,6	6.431,0	4.132,3	4.246,2	3.805,3	53.812,5
- Administração Direta	1.931,7	2.100,4	2.634,2	1.883,3	2.203,5	2.250,0	2.136,1	3.491,7	3.291,7	2.087,4	2.437,7	1.992,8	28.440,5
Ativos	890,8	911,3	1.302,5	911,6	1.030,9	1.098,4	1.062,9	1.964,8	2.036,3	1.075,6	1.396,8	930,9	14.612,7
Aposentados	695,1	757,8	861,9	636,4	761,6	739,6	695,3	1.004,8	851,5	659,8	658,9	684,9	9.007,7
Instituidor de Pensão	345,7	431,4	469,8	335,4	411,0	411,9	378,0	522,1	403,9	352,1	382,0	376,9	4.820,1
- Autarquias	988,5	1.130,4	1.296,6	1.257,6	1.414,6	1.360,2	1.208,0	1.741,6	1.975,7	1.312,1	1.138,9	1.118,3	15.942,3
Ativos	511,9	591,5	631,0	589,1	757,0	756,2	687,2	1.019,5	1.258,8	659,8	580,6	562,8	8.605,5
Aposentados	365,8	423,7	519,2	467,2	527,6	467,5	394,6	544,2	553,8	482,3	428,4	423,9	5.598,3
Instituidor de Pensão	110,7	115,1	146,3	201,3	130,1	136,4	126,2	177,8	163,1	170,0	129,8	131,5	1.738,5
- Fundações	301,3	400,2	397,2	370,1	325,2	561,1	416,1	636,6	654,5	356,8	350,6	375,4	5.145,2
Ativos	204,7	263,1	252,9	237,7	227,4	387,8	287,4	447,2	502,6	246,2	213,3	255,2	3.525,5
Aposentados	80,3	108,1	128,8	91,1	83,2	131,8	102,8	151,5	120,2	84,9	96,0	96,7	1.275,5
Instituidor de Pensão	16,4	29,0	15,5	41,3	14,6	41,5	26,0	37,9	31,7	25,7	41,2	23,5	344,2
- Banco Central do Brasil	67,2	71,7	71,8	71,4	72,1	72,1	80,0	51,3	123,0	83,8	86,0	88,8	939,1
Ativos	38,2	42,5	42,8	42,3	43,2	43,2	48,2	43,9	65,2	52,2	53,9	54,2	569,6
Aposentados	27,8	27,8	27,8	27,8	27,6	27,6	30,3	6,0	56,1	30,2	30,5	33,0	352,5
Instituidor de Pensão	1,2	1,4	1,2	1,3	1,3	1,3	1,5	1,4	1,7	1,4	1,6	1,7	17,0
- Ministério Público da União	96,3	96,8	133,4	103,5	99,1	108,2	97,7	150,3	122,9	121,6	81,5	82,6	1.293,9
Ativos	70,6	71,0	97,7	77,8	72,9	79,3	71,9	114,4	90,7	100,9	60,7	61,7	969,6
Aposentados	20,0	20,1	27,8	19,9	20,1	22,3	19,9	27,6	25,2	16,1	16,1	16,2	251,3
Instituidor de Pensão	5,8	5,8	7,9	5,8	6,1	6,6	5,9	8,2	7,0	4,6	4,7	4,7	73,0
- Empresas Públicas	83,0	85,7	99,5	106,7	95,7	145,5	114,2	172,2	160,5	122,5	100,5	93,5	1.379,6
- Sociedades de Economia Mista	47,6	50,4	53,5	46,6	50,9	51,3	51,9	63,9	102,7	48,1	51,1	54,0	672,0
MILITARES	1.558,5	1.515,5	1.924,2	1.546,4	1.532,9	1.719,7	1.751,7	2.485,5	1.967,0	1.737,0	1.637,8	1.670,8	21.047,0
Ativos	615,5	563,9	507,4	589,4	569,6	653,7	696,1	850,2	883,1	679,4	580,1	600,8	7.789,0
Aposentados	551,6	557,5	809,0	558,4	557,6	614,5	610,6	924,3	622,1	611,3	612,5	630,0	7.659,4
Instituidor de Pensão	391,3	394,1	607,9	398,6	405,7	451,5	445,0	711,1	461,8	446,3	445,1	440,0	5.598,6
LEGISLATIVO	323,7	263,3	395,2	262,9	256,1	254,9	263,1	343,2	724,6	319,4	301,4	272,4	3.980,2
Ativos	215,6	179,1	263,3	173,4	171,9	165,6	176,8	222,9	479,3	217,1	193,1	172,8	2.630,9
Aposentados	94,3	65,5	103,1	69,8	66,3	70,0	67,6	97,3	182,4	79,8	84,2	76,9	1.057,2
Instituidor de Pensão	13,8	18,8	28,8	19,7	18,0	19,3	18,7	23,0	62,9	22,5	24,2	22,6	292,2
JUDICIÁRIO	981,6	838,1	1.018,4	903,4	801,1	884,6	909,9	1.052,4	1.755,7	1.002,3	1.800,8	958,7	12.906,9
Ativos	774,5	631,2	753,3	697,9	596,2	673,5	693,6	805,0	1.395,7	757,0	1.591,6	749,5	10.119,0
Aposentados	167,0	166,9	215,2	165,6	166,2	169,7	173,7	199,0	292,0	198,5	169,5	169,8	2.253,2
Instituidor de Pensão	40,0	40,0	49,9	39,9	38,7	41,4	42,5	48,4	68,0	46,8	39,7	39,4	534,7
Transferências Intergovernamentais ²	34,0	46,4	-1,6	79,0	32,2	22,8	25,6	8,7	17,2	0,0	0,0	0,0	264,3
Demais Estados	34,0	46,4	-1,6	79,0	32,2	22,8	25,6	8,7	17,2	0,0	0,0	0,0	264,3
Total	6.413,2	6.599,0	8.022,4	6.631,0	6.883,4	7.430,5	7.054,2	10.197,4	10.895,4	7.191,0	7.986,2	6.707,2	92.011,0

Elaborado: SRH/MP.

Fonte: Secretaria do Tesouro Nacional. Os dados foram apurados pelo critério de competência.

1- Empresas Públicas e Sociedade de Economia Mista que recebem recursos do Tesouro, EPU - encargos previdenciários da união e servidores do MRE lotados no exterior.

2- Transf. Intergovernamentais referem-se ao repasse de recursos federais a Estados e DF para pagamento de pessoal, sendo que o repasse de recursos federais ao DF foi transferido para o Fundo Constitucional do Distrito Federal.

Tabela 1.4 - Participação percentual da Despesa Mensal de Pessoal da União por Poder, segundo a situação de vínculo - SIAFI

Poderes da União	Participação Percentual da Despesa de Pessoal da União por Poder												Total
	2004									2005			
	Abr	Mai	Jun	Jul	Ago	Set	Out	Nov	Dez	Jan	Fev	Mar	
EXECUTIVO	79,1	82,6	82,4	81,2	84,2	84,4	83,0	86,2	77,1	81,6	73,7	81,6	81,4
CIVIS ¹	54,8	59,6	58,4	57,9	61,9	61,2	58,2	61,9	59,0	57,5	53,2	56,7	58,5
- Administração Direta	30,1	31,8	32,8	28,4	32,0	30,3	30,3	34,2	30,2	29,0	30,5	29,7	30,9
Ativos	13,9	13,8	16,2	13,7	15,0	14,8	15,1	19,3	18,7	15,0	17,5	13,9	15,9
Aposentados	10,8	11,5	10,7	9,6	11,1	10,0	9,9	9,9	7,8	9,2	8,3	10,2	9,8
Instituidor de Pensão	5,4	6,5	5,9	5,1	6,0	5,5	5,4	5,1	3,7	4,9	4,8	5,6	5,2
- Autarquias	15,4	17,1	16,2	19,0	20,6	18,3	17,1	17,1	18,1	18,2	14,3	16,7	17,3
Ativos	8,0	9,0	7,9	8,9	11,0	10,2	9,7	10,0	11,6	9,2	7,3	8,4	9,4
Aposentados	5,7	6,4	6,5	7,0	7,7	6,3	5,6	5,3	5,1	6,7	5,4	6,3	6,1
Instituidor de Pensão	1,7	1,7	1,8	3,0	1,9	1,8	1,8	1,7	1,5	2,4	1,6	2,0	1,9
- Fundações	4,7	6,1	5,0	5,6	4,7	7,6	5,9	6,2	6,0	5,0	4,4	5,6	5,6
Ativos	3,2	4,0	3,2	3,6	3,3	5,2	4,1	4,4	4,6	3,4	2,7	3,8	3,8
Aposentados	1,3	1,6	1,6	1,4	1,2	1,8	1,5	1,5	1,1	1,2	1,2	1,4	1,4
Instituidor de Pensão	0,3	0,4	0,2	0,6	0,2	0,6	0,4	0,4	0,3	0,4	0,5	0,4	0,4
- Banco Central do Brasil	1,0	1,1	0,9	1,1	1,0	1,0	1,1	0,5	1,1	1,2	1,1	1,3	1,0
Ativos	0,6	0,6	0,5	0,6	0,6	0,6	0,7	0,4	0,6	0,7	0,7	0,8	0,6
Aposentados	0,4	0,4	0,3	0,4	0,4	0,4	0,4	0,1	0,5	0,4	0,4	0,5	0,4
Instituidor de Pensão	0,0	0,0	0,0	0,0	0,0	0,0	0,0	0,0	0,0	0,0	0,0	0,0	0,0
- Ministério Público da União	1,5	1,5	1,7	1,6	1,4	1,5	1,4	1,5	1,1	1,7	1,0	1,2	1,4
Ativos	1,1	1,1	1,2	1,2	1,1	1,1	1,0	1,1	0,8	1,4	0,8	0,9	1,1
Aposentados	0,3	0,3	0,3	0,3	0,3	0,3	0,3	0,3	0,2	0,2	0,2	0,2	0,3
Instituidor de Pensão	0,1	0,1	0,1	0,1	0,1	0,1	0,1	0,1	0,1	0,1	0,1	0,1	0,1
- Empresas Públicas	1,3	1,3	1,2	1,6	1,4	2,0	1,6	1,7	1,5	1,7	1,3	1,4	1,5
- Sociedades de Economia Mista	0,7	0,8	0,7	0,7	0,7	0,7	0,7	0,6	0,9	0,7	0,6	0,8	0,7
MILITARES	24,3	23,0	24,0	23,3	22,3	23,1	24,8	24,4	18,1	24,2	20,5	24,9	22,9
Ativos	9,6	8,5	6,3	8,9	8,3	8,8	9,9	8,3	8,1	9,4	7,3	9,0	8,5
Aposentados	8,6	8,4	10,1	8,4	8,1	8,3	8,7	9,1	5,7	8,5	7,7	9,4	8,3
Instituidor de Pensão	6,1	6,0	7,6	6,0	5,9	6,1	6,3	7,0	4,2	6,2	5,6	6,6	6,1
LEGISLATIVO	5,0	4,0	4,9	4,0	3,7	3,4	3,7	3,4	6,7	4,4	3,8	4,1	4,3
Ativos	3,4	2,7	3,3	2,6	2,5	2,2	2,5	2,2	4,4	3,0	2,4	2,6	2,9
Aposentados	1,5	1,0	1,3	1,1	1,0	0,9	1,0	1,0	1,7	1,1	1,1	1,1	1,1
Instituidor de Pensão	0,2	0,3	0,4	0,3	0,3	0,3	0,3	0,2	0,6	0,3	0,3	0,3	0,3
JUDICIÁRIO	15,3	12,7	12,7	13,6	11,6	11,9	12,9	10,3	16,1	13,9	22,5	14,3	14,0
Ativos	12,1	9,6	9,4	10,5	8,7	9,1	9,8	7,9	12,8	10,5	19,9	11,2	11,0
Aposentados	2,6	2,5	2,7	2,5	2,4	2,3	2,5	2,0	2,7	2,8	2,1	2,5	2,4
Instituidor de Pensão	0,6	0,6	0,6	0,6	0,6	0,6	0,6	0,5	0,6	0,7	0,5	0,6	0,6
Transferências Intergovernamentais ²	0,5	0,7	0,0	1,2	0,5	0,3	0,4	0,1	0,2	0,0	0,0	0,0	0,3
Demais Estados	0,5	0,7	0,0	1,2	0,5	0,3	0,4	0,1	0,2	0,0	0,0	0,0	0,3
Total	100,0	100,0	100,0	100,0	100,0	100,0	100,0	100,0	100,0	100,0	100,0	100,0	100,0

Elaborado: SRH/MP.

Fonte: Secretaria do Tesouro Nacional. Os dados foram apurados pelo critério de competência.

1- Empresas Públicas e Sociedade de Economia Mista que recebem recursos do Tesouro, EPU - encargos previdenciários da união e servidores do MRE lotados no exterior.

2- Transf. Intergovernamentais referem-se ao repasse de recursos federais a Estados e DF para pagamento de pessoal.

Tabela 1.5 - Despesa Mensal de Pessoal do Poder Legislativo ¹ - SIAFI

Órgãos do Legislativo	Despesa Mensal de Pessoal do Poder Legislativo (R\$ milhões correntes)												Total
	2004									2005			
	Abr	Mai	Jun	Jul	Ago	Set	Out	Nov	Dez	Jan	Fev	Mar	
Câmara dos Deputados	121,2	120,3	173,9	123,5	115,2	109,1	120,4	131,7	332,9	120,1	134,0	118,3	1.720,6
Senado Federal	165,1	104,0	167,2	101,5	101,0	100,0	100,7	165,1	301,7	142,3	129,5	110,7	1.689,0
Tribunal de Contas da União	37,4	39,0	54,0	38,0	39,9	45,8	42,0	46,3	90,0	56,9	37,9	43,4	570,6
Total	323,7	263,3	395,2	262,9	256,1	254,9	263,1	343,2	724,6	319,4	301,4	272,4	3.980,2

Elaborado: SRH/MP.

Fonte: Secretaria do Tesouro Nacional. Os dados foram apurados pelo critério de competência.

1- Inclui ativos, aposentados e instituidores de pensão.

Tabela 1.6 - Participação Percentual da Despesa Mensal de Pessoal do Poder Legislativo ¹ - SIAFI

Órgãos do Legislativo	Participação Percentual da Despesa Mensal de Pessoal do Poder Legislativo												Total
	2004									2005			
	Abr	Mai	Jun	Jul	Ago	Set	Out	Nov	Dez	Jan	Fev	Mar	
Câmara dos Deputados	37,4	45,7	44,0	47,0	45,0	42,8	45,8	38,4	45,9	37,6	44,5	43,4	43,2
Senado Federal	51,0	39,5	42,3	38,6	39,4	39,2	38,3	48,1	41,6	44,6	43,0	40,7	42,4
Tribunal de Contas da União	11,6	14,8	13,7	14,5	15,6	18,0	16,0	13,5	12,4	17,8	12,6	15,9	14,3
Total	100,0	100,0	100,0	100,0	100,0	100,0	100,0	100,0	100,0	100,0	100,0	100,0	100,0

Elaborado: SRH/MP.

Fonte: Secretaria do Tesouro Nacional. Os dados foram apurados pelo critério de competência.

1- Inclui ativos, aposentados e instituidores de pensão.

DESPESAS

Tabela 1.7 - Despesa Mensal de Pessoal do Poder Judiciário ¹ - SIAFI

Órgãos do Judiciário	Despesa Mensal de Pessoal do Poder Judiciário (R\$ milhões correntes)												
	2004									2005			Total
	Abr	Mai	Jun	Jul	Ago	Set	Out	Nov	Dez	Jan	Fev	Mar	
Supremo Tribunal Federal	10,4	10,7	11,8	10,3	10,4	11,9	11,0	16,7	18,6	15,2	10,3	10,6	148,0
Superior Tribunal de Justiça	26,1	29,5	28,8	26,1	27,4	30,3	28,3	45,1	51,8	34,5	26,7	27,6	382,3
Justiça Federal	337,6	194,6	244,3	231,8	185,5	213,4	219,2	318,7	383,9	203,9	1.169,6	223,1	3.925,6
Justiça Militar	11,7	12,2	17,3	12,4	12,4	13,3	12,6	18,9	15,5	12,1	11,9	11,4	161,7
Justiça Eleitoral	95,6	100,0	105,8	101,3	107,3	127,0	132,2	171,4	261,5	139,0	102,7	103,9	1.547,5
Justiça do Trabalho	451,8	442,5	554,2	468,9	409,6	437,6	446,6	426,5	945,7	511,8	434,7	532,9	6.063,0
Justiça do DF e dos Territórios	48,4	48,6	56,2	52,6	48,6	51,0	60,0	55,1	78,6	85,8	44,8	49,1	678,9
Total	981,6	838,1	1.018,4	903,4	801,1	884,6	909,9	1.052,4	1.755,7	1.002,3	1.800,8	958,7	12.906,9

Elaborado: SRH/MP.

Fonte: Secretaria do Tesouro Nacional. Os dados foram apurados pelo critério de competência.

1- Inclui ativos, aposentados e instituidores de pensão.

Tabela 1.8 - Participação Percentual da Despesa Mensal de Pessoal do Poder Judiciário ¹ - SIAFI

Órgãos do Judiciário	Participação Percentual da Despesa Mensal de Pessoal do Poder Judiciário												
	2004									2005			Total
	Abr	Mai	Jun	Jul	Ago	Set	Out	Nov	Dez	Jan	Fev	Mar	
Supremo Tribunal Federal	1,1	1,3	1,2	1,1	1,3	1,3	1,2	1,6	1,1	1,5	0,6	1,1	1,1
Superior Tribunal de Justiça	2,7	3,5	2,8	2,9	3,4	3,4	3,1	4,3	3,0	3,4	1,5	2,9	3,0
Justiça Federal	34,4	23,2	24,0	25,7	23,2	24,1	24,1	30,3	21,9	20,3	64,9	23,3	30,4
Justiça Militar	1,2	1,5	1,7	1,4	1,5	1,5	1,4	1,8	0,9	1,2	0,7	1,2	1,3
Justiça Eleitoral	9,7	11,9	10,4	11,2	13,4	14,4	14,5	16,3	14,9	13,9	5,7	10,8	12,0
Justiça do Trabalho	46,0	52,8	54,4	51,9	51,1	49,5	49,1	40,5	53,9	51,1	24,1	55,6	47,0
Justiça do DF e dos Territórios	4,9	5,8	5,5	5,8	6,1	5,8	6,6	5,2	4,5	8,6	2,5	5,1	5,3
Total	100,0	100,0	100,0	100,0	100,0	100,0	100,0	100,0	100,0	100,0	100,0	100,0	100,0

Elaborado: SRH/MP.

Fonte: Secretaria do Tesouro Nacional. Os dados foram apurados pelo critério de competência.

1- Inclui ativos, aposentados e instituidores de pensão.

Tabela 1.9 - Despesa Anual de Pessoal Civil do Poder Executivo por órgãos da administração - SIAPE ¹

Órgãos da administração	Despesa Anual de Pessoal Civil do Poder Executivo (R\$ milhões correntes)								
	1997	1998	1999 ⁷	2000 ⁸	2001 ⁹	2002 ¹⁰	2003 ¹¹	2004 ¹²	2005 ^{13,14}
Presidência da República ²	170,1	184,0	190,9	48,2	144,5	157,7	196,4	228,7	237,4
Advocacia Geral da União ³	17,6	20,0	22,3	45,4	73,7	95,8	158,0	693,6	746,0
Agricultura, Pecuária e do Abastecimento	774,2	844,8	927,9	698,4	824,0	925,1	987,2	1.155,8	1.219,7
Assistência Social	-	-	-	-	-	-	1,7	9,4	10,6
Cidades	-	-	-	-	-	-	2,7	9,3	9,0
Ciência e Tecnologia	165,9	193,5	211,8	408,0	470,6	510,5	542,7	609,1	628,4
Comunicações	428,1	456,2	484,2	478,9	509,7	590,2	623,2	639,9	653,8
Cultura	81,2	86,7	96,4	95,9	104,0	120,9	126,1	136,9	140,5
Defesa ⁴	1.110,2	1.177,4	1.318,0	1.362,5	1.459,9	1.617,6	1.779,8	1.880,6	1.926,8
Desenvolvimento Agrário ⁵				300,1	337,7	363,4	379,7	422,0	453,5
Desen., Ind. e Comércio Exterior	80,2	83,5	96,4	106,0	126,8	139,3	146,3	161,8	166,8
Educação	5.358,6	5.717,0	6.399,1	6.686,5	7.061,6	8.265,8	8.865,4	10.389,6	10.762,0
Esporte	3,3	3,5	3,5	18,6	20,2	22,9	19,4	8,8	9,0
Fazenda	2.741,6	2.782,6	3.202,4	3.645,3	3.834,8	4.183,1	4.725,1	5.661,9	6.017,6
Governos dos Ex-Territórios	563,5	622,3	679,4	736,9	770,8	960,8	973,2	1.111,0	1.140,9
Integração Nacional			1,3	316,0	274,8	249,2	265,9	301,9	309,8
Justiça	1.884,6	1.916,1	2.062,5	1.934,7	1.956,9	2.461,8	2.516,6	2.855,9	2.987,6
Meio Ambiente	402,5	411,7	449,0	248,0	288,0	353,6	434,1	519,3	523,8
Minas e Energia	69,2	75,8	85,4	87,3	100,2	135,5	143,7	163,8	173,2
Planejamento, Orçamento e Gestão	484,5	557,0	659,1	691,7	856,8	989,4	1.043,2	1.208,1	1.250,5
Previdência e Assistência Social	2.581,8	2.679,0	3.001,4	3.185,5	3.387,6	3.976,9	4.102,1	4.628,1	4.835,0
Relações Exteriores ⁶	113,2	139,2	157,4	157,2	164,0	199,8	219,7	232,1	237,0
Saúde	3.844,2	4.032,8	4.455,0	4.446,4	4.873,1	5.458,9	5.497,6	6.403,6	6.583,0
Trabalho e Emprego	667,6	671,7	763,5	911,8	969,0	998,4	1.073,4	1.239,7	1.297,2
Transportes	1.022,5	1.086,8	1.203,0	1.221,2	1.286,7	1.413,1	1.495,6	1.576,5	1.617,1
Turismo	-	-	-	-	-	-	7,3	22,2	22,8
Total	22.564,6	23.741,6	26.469,9	27.830,5	29.895,5	34.190,0	36.326,2	42.269,9	43.959,0

Fonte : SRH/MP.

1 - Inclui administração direta, fundações e autarquias do Poder Executivo Civil. Não inclui: MPU, BACEN, Empresas Públicas, GDF, Sociedade de Economia Mista que recebem recursos do tesouro, Encargos Previdenciários da União e Servidores do Ministério das Relações Exteriores lotados no Exterior.

2 - Inclui os gastos da Vice-Presidência;

3 - A Advocacia Geral da União está vinculada a Presidência da República.

4 - Inclui os gastos da administração direta, Comando da Aeronáutica, Exército e Marinha.

5 - Inclui os gastos do INCRA.

6 - Não inclui gastos com pessoal lotado no exterior.

7 - Incluído a 1ª e 2ª parcelas dos 28,86%.

8 - Incluído a 3ª e 4ª parcelas dos 28,86%.

9 - Incluído a 5ª e 6ª parcelas dos 28,86%.

10 - Incluído a 7ª e 8ª parcelas dos 28,86%.

11 - Incluído a 9ª e 10ª parcelas dos 28,86%.

12 - Incluído a 11ª e 12ª parcelas dos 28,86%.

13 - Incluído a 11ª e 12ª parcelas dos 28,86%.

14 - Acumulado de Abril/2004 a Março/2005.

Os dados foram calculados pelo regime de competência.

DESPESAS

Tabela 1.10 - Despesa Mensal de Pessoal Civil do Poder Executivo Federal por órgãos da administração - SIAPE ¹

Órgãos da administração	Despesa Mensal de Pessoal Civil de Executivo (R\$ milhões correntes)												Total
	2004									2005			
	Abr	Mai ⁵	Jun	Jul	Ago	Set	Out	Nov	Dez ⁶	Jan	Fev	Mar	
Presidência da República ²	12,5	25,6	19,4	17,0	16,7	16,0	21,7	25,0	34,4	16,6	16,2	16,3	237,4
Advocacia Geral da União ³	43,6	48,3	53,4	47,4	65,8	52,7	54,7	112,7	83,1	63,7	61,3	59,3	746,0
Agricultura, Pecuária e do Abastecime	71,5	89,1	111,0	94,0	94,4	85,9	105,8	152,6	133,5	97,5	92,7	91,7	1.219,7
Assistência Social	0,4	0,5	0,9	0,8	0,8	0,8	1,3	1,4	1,1	0,9	0,8	0,9	10,6
Cidades	0,6	0,7	0,9	0,6	0,7	0,6	1,0	1,1	0,8	0,7	0,6	0,7	9,0
Ciência e Tecnologia	41,0	49,3	53,2	42,2	44,1	53,8	52,1	76,4	72,4	49,5	47,6	46,9	628,4
Comunicações	43,0	54,1	64,5	57,7	54,1	48,1	48,9	75,1	64,6	47,9	47,5	48,4	653,8
Cultura	8,9	11,4	12,0	11,1	11,2	9,8	12,7	16,7	16,1	10,7	10,1	10,1	140,5
Defesa	121,1	161,5	171,2	157,0	160,3	142,7	142,1	229,2	217,7	144,0	139,7	140,2	1.926,8
Desenvolvimento Agrário	24,7	32,2	34,1	30,5	30,3	27,9	51,6	59,7	56,6	36,5	35,2	34,1	453,5
Desen., Ind.. e Comércio Exterior	10,5	13,5	13,9	11,3	11,9	13,5	14,7	21,2	18,9	13,0	12,3	12,1	166,8
Educação	665,7	756,9	890,3	806,5	845,8	911,4	853,6	1.331,7	1.215,8	857,4	815,9	810,9	10.762,0
Esporte	0,6	0,7	0,8	0,6	0,6	0,6	1,0	1,0	1,0	0,7	0,6	0,7	9,0
Fazenda	366,3	397,6	543,1	417,5	439,2	472,4	505,6	812,7	609,9	493,7	479,2	480,2	6.017,6
Governos dos Ex-Territórios	69,1	86,1	108,7	93,9	84,2	78,3	78,8	141,9	149,9	82,8	83,6	83,6	1.140,9
Integração Nacional	19,9	26,0	29,5	26,3	25,6	22,2	23,0	36,2	33,4	23,1	22,3	22,2	309,8
Justiça	187,2	230,3	270,9	208,3	206,6	261,8	233,1	367,8	306,2	243,9	237,4	234,2	2.987,6
Meio Ambiente	35,8	42,3	46,9	38,3	39,9	37,0	43,1	63,9	58,5	41,8	38,6	37,8	523,8
Minas e Energia	10,1	12,6	13,3	11,9	11,6	10,5	13,9	18,7	30,2	14,4	13,1	12,9	173,2
Planejamento, Orçamento e Gestão	78,7	101,1	110,2	88,5	90,6	95,9	103,2	152,4	145,4	97,5	94,7	92,3	1.250,5
Previdência e Assistência Social	303,1	357,4	448,5	361,6	359,3	358,4	375,9	600,1	551,8	381,8	370,2	366,6	4.835,0
Relações Exteriores ⁴	16,1	21,5	24,5	18,2	18,0	16,9	17,8	27,8	23,7	17,8	17,3	17,3	237,0
Saúde	406,5	533,3	565,0	584,1	538,1	480,7	513,2	786,3	727,7	503,4	477,1	467,7	6.583,0
Trabalho e Emprego	80,6	91,5	113,4	97,7	95,2	102,8	107,9	172,3	136,5	103,2	98,3	97,6	1.297,2
Transportes	103,7	139,3	156,3	139,4	132,8	115,9	120,5	185,6	171,5	119,2	116,6	116,2	1.617,1
Turismo	1,5	1,9	2,1	1,6	1,8	1,6	2,1	3,0	2,3	1,7	1,7	1,6	22,8
Total	2.722,8	3.284,7	3.858,0	3.364,1	3.379,6	3.418,3	3.499,3	5.472,7	4.863,1	3.463,4	3.330,5	3.302,5	43.959,0

Fonte : SRH/MP.

1 - Inclui administração direta, fundações e autarquias do Poder Executivo. Não inclui: MPU, BACEN, Empresas Públicas, GDF, Soc. de Economia Mista, Encargos Previdenciários da União e Servidores do MRE lotados no Exterior.

2 - Inclui os gastos da Vice-Presidência;

3 - A AGU está vinculada a Presidência da República.

4 - Não inclui gastos com pessoal lotado no exterior;

5 - Incluído a 11ª parcela dos 28,86%.

6 - Incluído a 12ª parcela dos 28,86%.

Os dados foram calculados pelo regime de competência.

Tabela 1.11 - Despesa Anual de Pessoal Civil do Poder Executivo por Unidades da Federação de 1997 a 2004 - SIAPE¹

Unidades da Federação	Despesa Anual de Pessoal Civil do Poder Executivo (R\$ milhões correntes)								
	1997	1998	1999	2000	2001	2002	2003	2004	2005 ³
Acre	121,6	131,4	150,4	169,2	165,4	205,4	204,1	262,0	248,0
Alagoas	333,0	359,5	379,7	396,5	414,9	470,4	493,1	554,1	554,0
Amapá	235,8	252,0	271,2	311,0	299,1	366,5	379,6	464,8	448,0
Amazonas	270,9	290,5	327,7	352,5	361,8	410,8	426,4	491,3	495,1
Bahia	906,0	957,4	1.078,7	1.140,9	1.176,6	1.371,6	1.433,8	1.645,8	1.661,6
Ceará	830,9	881,2	990,4	1.067,2	1.149,2	1.287,8	1.328,2	1.494,5	1.507,5
Distrito Federal	2.340,8	2.501,2	2.301,0	2.457,5	2.603,7	3.383,3	3.650,1	3.998,6	4.034,3
Espírito Santo	345,8	365,4	400,2	419,6	430,8	522,6	558,3	647,7	650,5
Goiás	408,2	435,3	476,3	500,3	526,7	632,8	671,5	777,8	780,5
Maranhão	388,8	406,1	445,0	460,1	458,4	534,9	558,7	676,3	688,5
Mato Grosso	239,5	246,6	287,7	296,0	313,8	352,9	362,5	426,1	424,9
Mato Grosso do Sul	272,7	291,1	316,7	320,0	315,8	357,3	364,9	420,4	420,0
Minas Gerais	1.802,8	1.904,0	2.157,7	2.320,5	2.395,2	2.781,3	2.928,9	3.344,9	3.369,0
Pará	623,0	662,3	725,6	766,1	790,6	911,2	946,9	1.088,7	1.100,7
Paraíba	638,0	663,6	718,0	751,0	775,3	899,9	938,9	1.084,9	1.087,2
Paraná	671,3	719,6	810,9	882,2	925,1	1.066,5	1.107,6	1.277,8	1.287,2
Pernambuco	1.144,8	1.192,8	1.319,2	1.377,0	1.419,3	1.682,6	1.726,1	1.951,5	1.965,0
Piauí	271,9	289,9	323,1	331,7	336,3	390,5	403,7	477,3	485,6
Rio de Janeiro	5.386,4	5.647,9	6.372,0	6.926,3	7.088,9	8.054,2	8.481,4	9.373,8	9.477,4
Rio Grande do Norte	470,5	509,8	566,9	591,4	613,1	689,8	721,2	837,6	838,1
Rio Grande do Sul	1.271,4	1.322,5	1.464,3	1.566,5	1.643,5	1.995,2	2.039,3	2.257,8	2.283,5
Rondônia	326,0	358,1	388,7	395,2	421,9	496,3	484,2	540,0	536,3
Roraima	159,4	187,4	188,0	202,6	204,9	257,9	267,3	335,1	343,5
Santa Catarina	570,2	593,9	672,4	723,7	763,9	865,1	915,4	1.074,7	1.074,8
São Paulo	1.992,7	2.054,0	2.277,1	2.542,1	2.653,3	3.058,1	3.205,8	3.625,8	3.663,4
Sergipe	218,2	230,1	255,6	275,4	278,4	335,0	356,8	404,6	408,4
Tocantins	46,5	52,9	55,8	54,7	58,7	66,7	76,3	106,6	109,8
Sem informações ²			4,5	9,4	8,8	8,9	9,9	10,3	10,3
Total	22.287,1	23.506,6	25.724,9	27.606,2	28.593,0	33.455,7	35.040,8	39.650,6	39.953,1

Fonte: SRH/MP.

1 - Inclui Servidores da administração direta, fundações e autarquias do Poder Executivo Civil (inclusive contratos temporários).

2 - Não consta informação no cadastro SIAPE.

3 - Acumulado de Abril/2004 a Março/2005

A tabela acima difere das tabelas 1.9 e 1.10 por não constar liberações extra SIAPE como espólios de 28,86% e as obrigações patronais.

DESPESAS

Tabela 1.12 - Despesa Mensal de Pessoal Civil do Poder Executivo por Unidades da Federação - SIAPE¹

Unidades da Federação	Despesa Mensal de Pessoal Civil do Poder Executivo (R\$ milhões correntes)												Total
	2004									2005			
	Abr	Mai	Jun	Jul	Ago	Set	Out	Nov	Dez	Jan	Fev	Mar	
Acre	16,6	22,3	23,5	24,0	18,3	18,3	18,5	27,6	23,7	19,1	18,1	18,1	248,0
Alagoas	37,4	43,6	50,2	43,8	40,6	45,4	42,6	66,1	55,2	43,9	43,1	42,1	554,0
Amapá	28,2	34,4	43,8	35,0	30,9	31,5	31,6	48,5	62,4	33,8	34,0	33,9	448,0
Amazonas	31,7	40,3	44,5	38,7	35,8	40,5	38,7	60,2	48,9	40,0	38,4	37,5	495,1
Bahia	110,0	128,7	148,0	134,0	122,3	134,2	130,0	202,0	161,8	135,4	128,8	126,1	1.661,6
Ceará	99,6	118,5	138,2	119,4	110,1	126,9	117,6	182,5	143,2	119,7	116,5	115,3	1.507,5
Distrito Federal	269,5	337,8	375,8	307,0	298,6	314,1	308,0	490,7	380,9	327,1	313,1	311,6	4.034,3
Espírito Santo	42,5	48,6	57,9	50,5	48,6	53,3	50,7	79,4	65,9	52,0	50,9	50,3	650,5
Goiás	51,2	59,8	71,1	61,3	57,5	64,1	60,3	95,4	78,4	61,6	60,0	59,9	780,5
Maranhão	42,7	54,0	59,5	53,6	61,3	54,8	54,0	82,9	64,3	56,7	52,9	51,8	688,5
Mato Grosso	27,9	32,8	37,0	32,7	32,9	31,8	33,3	52,3	45,2	34,0	32,9	32,1	424,9
Mato Grosso do Sul	27,5	33,0	37,8	32,3	32,1	34,7	33,8	50,6	42,4	32,7	31,9	31,3	420,0
Minas Gerais	220,3	248,6	307,5	264,0	252,2	276,6	262,5	411,5	331,2	272,6	262,1	259,8	3.369,0
Pará	70,9	86,3	103,0	88,8	82,2	88,6	85,3	132,7	105,5	88,5	84,8	84,0	1.100,7
Paraíba	70,8	85,4	94,3	84,9	82,7	89,4	83,9	130,7	111,2	86,5	84,0	83,4	1.087,2
Paraná	83,7	93,9	116,2	98,1	95,9	105,8	101,5	160,9	127,9	103,6	100,4	99,4	1.287,2
Pernambuco	127,6	151,9	179,9	154,6	143,4	157,0	168,8	240,0	184,7	155,1	151,1	150,8	1.965,0
Piauí	29,8	39,3	43,6	38,4	37,7	38,1	37,5	59,0	47,1	39,3	38,6	37,2	485,6
Rio de Janeiro	633,9	735,5	897,8	765,6	714,9	763,2	732,5	1.144,2	860,0	764,8	731,5	733,5	9.477,4
Rio Grande do Norte	54,7	66,9	73,8	65,8	62,7	68,5	64,8	100,7	85,8	66,1	64,6	63,5	838,1
Rio Grande do Sul	148,9	164,0	204,2	173,7	169,8	192,8	177,9	280,7	224,3	194,3	178,1	174,7	2.283,5
Rondônia	35,3	44,6	50,1	43,2	38,9	40,6	40,7	63,4	57,1	41,8	41,1	39,5	536,3
Roraima	20,1	26,3	33,4	27,8	26,2	26,0	26,2	43,5	32,6	27,8	27,2	26,4	343,5
Santa Catarina	70,3	80,2	95,2	82,4	79,6	88,8	83,6	130,5	113,0	86,5	83,2	81,6	1.074,8
São Paulo	240,5	272,5	345,2	278,3	266,3	297,1	290,9	457,5	348,6	294,5	286,4	285,7	3.663,4
Sergipe	27,0	32,3	37,3	32,4	30,8	32,8	31,7	49,0	38,4	32,7	31,7	32,3	408,4
Tocantins	6,8	8,0	10,1	8,4	7,9	8,7	8,6	13,5	10,9	9,0	9,0	8,8	109,8
Sem informações ²	0,8	0,8	0,9	0,9	0,9	0,8	0,8	1,0	0,9	0,8	0,8	0,8	10,3
Total	2.626,0	3.090,6	3.679,9	3.139,8	2.981,0	3.224,1	3.116,4	4.857,3	3.851,8	3.219,8	3.095,1	3.071,2	39.953,1

Fonte: SRH/MP.

1 - Inclui Servidores Cíveis da administração direta, fundações e autarquias do Poder Executivo (inclusive contratos temporários).

2 - Não consta informação no cadastro SIAPE.

A tabela acima difere das tabelas 1.9 e 1.10 por não constar liberações extra SIAPE como espólios de 28,86% e as obrigações patronais.

Tabela 1.13 - Variação Anual Acumulada da Despesa Anual de Pessoal Civil do Poder Executivo Federal por grupos de despesas
- SIAPE

(Continua)

Grupos de Despesas	Variação e Despesa Anual do Poder Executivo (R\$ milhões correntes)							
	1997 ¹	Contribuição % s/ variação total	1998	Contribuição % s/ variação total	1999	Contribuição % s/ variação total	2000	Contribuição % s/ variação total
Ativos	10.007,5	44,4	10.617,2	44,7	11.643,1	44,0	12301,4	43,4
Vencimento Básico	2.266,9	10,0	2.265,2	9,5	2.703,4	10,2	3.463,3	12,2
Grat. de Cargos - GAE/GDP/etc	4.476,8	19,8	5.008,0	21,1	5.097,9	19,3	4.894,9	17,3
Peric.-Insal.-Especiais-Expostas	184,4	0,8	172,1	0,7	147,8	0,6	173,4	0,6
Grat. de Função - DAS/FG/etc	301,4	1,3	365,0	1,5	395,0	1,5	397,1	1,4
Anuênios	201,9	0,9	194,0	0,8	256,3	1,0	397,4	1,4
Décimos	274,1	1,2	320,7	1,4	341,8	1,3	337,2	1,2
Hora Extra	15,2	0,1	8,9	0,0	8,4	0,0	14,5	0,1
Outras despesas variáveis	206,6	0,9	199,9	0,8	314,6	1,2	96,3	0,3
Desp. Variáveis- Pes. Militar	5,2	0,0	6,2	0,0	6,9	0,0	7,1	0,0
Obrigações Patronais	980,6	4,3	1.032,7	4,3	1.190,7	4,5	1.285,7	4,5
Férias - Art.7 XVII CF	286,5	1,3	243,6	1,0	326,5	1,2	324,9	1,1
13º Salário	740,3	3,3	800,7	3,4	853,8	3,2	909,5	3,2
Abono Permanencia EC 41/2003	-	-	-	-	-	-	-	-
Contratação Temporária	67,5	0,3	0,0	0,0	0,0	0,0	0,0	0,0
Aposentados e Pensionistas	9.894,1	43,8	10.899,7	45,9	12.024,3	45,4	12.607,0	44,5
Aposentados	6.468,5	28,7	7.074,8	29,8	7.679,1	29,0	7.938,0	28,0
Pensionistas	2.621,5	11,6	2.904,9	12,2	3.234,1	12,2	3.626,0	12,8
13º Salário - Apos. e Pens.	804,1	3,6	920,0	3,9	1.111,1	4,2	1.043,0	3,7
Contratos Temporários	-	-	-	-	-	-	-	-
Serviços Event. de Prof.	-	-	-	-	-	-	-	-
Serviços Event. de Ag. de Saúde	-	-	-	-	-	-	-	-
Serviços Event. de Nat. Indus.	-	-	-	-	-	-	-	-
Serviços Event. de Agent. Censit.	-	-	-	-	-	-	-	-
Serviços Event. de Pessoal. Qualif.	-	-	-	-	-	-	-	-
Serviços Event. de mão de obra	-	-	-	-	-	-	-	-
Serviços Event. de Médicos Resid.	-	-	-	-	-	-	-	-
Serviço Event. de Técnico da ANP	-	-	-	-	-	-	-	-
Serviços Event. de Técnico da ANATEL	-	-	-	-	-	-	-	-
Serviços Ev. Técnico da -LEI 8.745/93	-	-	-	-	-	-	-	-
Despesas de Exercícios Anteriores	282,5	1,3	195,7	0,8	22,6	0,1	128,3	0,5
28,86% - Parcela	-	-	-	-	686,7	2,6	752,9	2,7
28,86% - Espólio	-	-	-	-	-	-	-	-
3,17% - Parcela	-	-	-	-	-	-	-	-
3,17% - Espólio	-	-	-	-	-	-	-	-
Folha Suplementar	161,6	0,7	131,7	0,6	363,5	1,4	289,4	1,0
Devolução PSS 94	-	-	-	-	-	-	495,2	-
Devolução PSS Sobre Função	-	-	-	-	-	-	-	-
Sentenças Judiciais	2.218,9	9,8	1.897,4	8,0	1.729,7	6,5	1.763,0	6,2
SUBTOTAL	22.564,6		23.741,6		26.469,9		28.337,1	
Empresas Estatais	729,3		1.174,0		1.262,8		1.347,9	
TOTAL	23.294,0		24.915,7		27.732,7		29.685,0	

DESPESAS

Tabela 1.13 - Variação Anual Acumulada da Despesa Anual de Pessoal Civil do Poder Executivo Federal por grupos de despesas - SIAPE

(Conclusão)

Grupos de Despesas	Variação e Despesa Anual do Poder Executivo (R\$ milhões correntes)									
	2001	Contribuição % s/ variação total	2002	Contribuição % s/ variação total	2003	Contribuição % s/ variação total	2004	Contribuição % s/ variação total	2005 ²	Contribuição % s/ variação total
Ativos	13.220,7	44,2	15.348,5	42,3	16.176,4	44,5	19.500,1	46,1	20.334,0	46,3
Vencimento Básico	3.887,4	13,0	4.908,7	13,5	5.201,4	14,3	5.798,2	13,7	6.010,1	13,7
Grat. de Cargos - GAE/GDP/etc	4.937,4	16,5	5.077,1	14,0	5.392,8	14,8	6.668,8	15,8	7.062,6	16,1
Peric.-Insal.-Especiais-Expostas	209,8	0,7	287,0	0,8	294,2	0,8	310,2	0,7	313,7	0,7
Grat. de Função - DAS/FG/etc	446,0	1,5	555,6	1,5	579,2	1,6	651,6	1,5	658,4	1,5
Anuênios	525,5	1,8	669,8	1,8	660,1	1,8	661,4	1,6	663,8	1,5
Décimos	347,8	1,2	599,5	1,7	675,4	1,9	663,5	1,6	603,7	1,4
Hora Extra	17,2	0,1	20,6	0,1	22,5	0,1	27,0	0,1	27,7	0,1
Outras despesas variáveis	91,1	0,3	72,9	0,2	66,7	0,2	107,2	0,3	120,8	0,3
Desp. Variáveis- Pes. Militar	6,9	0,0	8,0	0,0	9,5	0,0	28,0	0,1	33,9	0,1
Obrigações Patronais	1.488,0	5,0	1.631,5	4,5	1.664,8	4,6	2.516,5	6,0	2.724,3	6,2
Férias	322,0	1,1	400,9	1,1	425,9	1,2	478,8	1,1	489,2	1,1
13º Salário	941,5	3,1	1.116,9	3,1	1.183,9	3,3	1.456,9	3,4	1.464,1	3,3
Abono Permanencia EC 41/2003	0,0	0,0	0,0	0,0	0,0	0,0	132,0	0,3	161,7	0,4
Contratação Temporária	0,0	0,0	0,0	0,0	0,0	0,0	0,0	0,0	0,0	0,0
Aposentados e Pensionistas	12.905,7	43,2	14.258,3	39,3	15.663,4	43,1	18.190,6	43,0	18.820,1	42,8
Aposentados	8.087,4	27,1	8.944,1	24,6	9.685,5	26,7	11.175,0	26,4	11.561,5	26,3
Pensionistas	3.734,1	12,5	4.104,6	11,3	4.640,3	12,8	5.455,3	12,9	5.705,3	13,0
13º Salário - Apos. e Pens.	1.084,2	3,6	1.209,6	3,3	1.337,6	3,7	1.560,2	3,7	1.553,3	3,5
Contratos Temporários	-	-	173,6	0,5	173,7	0,5	222,7	0,5	209,0	0,5
Serviços Event. de Prof.	-	-	140,5	0,4	147,4	0,4	176,3	0,4	180,1	0,4
Serviços Event. de Ag. de Saúde	-	-	0,7	0,0	0,5	0,0	0,3	0,0	0,0	0,0
Serviços Event. de Nat. Indus.	-	-	1,4	0,0	1,0	0,0	0,3	0,0	0,0	0,0
Serviços Event. de Agent. Censit.	-	-	9,6	0,0	9,2	0,0	8,6	0,0	8,1	0,0
Serviços Event. de Pessoal. Qualif.	-	-	0,3	0,0	0,8	0,0	18,1	0,0	0,0	0,0
Serviços Event. de mão de obra	-	-	6,4	0,0	0,0	0,0	0,0	0,0	0,0	0,0
Serviços Event. de Médicos Resid.	-	-	14,8	0,0	14,8	0,0	4,0	0,0	0,0	0,0
Serviço Event. de Técnico da ANP	-	-	-	-	-	-	3,6	0,0	5,0	0,0
Serviços Event. de Técnico da ANATEL	-	-	-	-	-	-	11,5	0,0	15,6	0,0
Serviços Ev. Técnico da -LEI 8.745/93	-	-	-	-	-	-	0,1	0,0	0,1	0,0
Despesas de Exercícios Anteriores	559,6	1,9	710,8	2,0	73,9	0,2	83,5	0,2	52,6	0,1
28,86% - Parcela	783,7	2,6	822,7	2,3	873,1	2,4	945,3	2,2	945,3	2,2
28,86% - Espólio	27,9	0,1	54,1	0,1	42,8	0,1	55,9	0,1	69,2	0,2
3,17% - Parcela	-	-	184,4	0,5	398,9	1,1	379,6	0,9	379,6	0,9
3,17% - Espólio	-	-	-	-	0,7	0,0	3,3	0,0	4,1	0,0
Folha Suplementar	552,9	1,8	466,2	1,3	864,6	2,4	294,4	0,7	190,6	0,4
Devolução PSS 94	117,9	0,4	1,3	0,0	4,6	0,0	3,5	0,0	3,4	0,0
Devolução PSS Sobre Função	-	-	-	-	-	-	218,8	0,5	222,8	0,5
Sentenças Judiciais	1.726,9	5,8	2.170,1	6,0	2.054,1	5,7	2.372,3	5,6	2.421,1	5,5
SUBTOTAL	29.895,5		34.190,0		36.326,2		42.269,9		43.959,0	
Empresas Estatais	1.440,3		1.279,4		1.772,5		1.506,9		1.590,4	
TOTAL	31.335,7		35.469,4		38.098,7		43.776,7		45.549,4	

Elaborado: SRH/MP

Fonte: SRH/MP

1 - A partir de abr/97 - Empresas estatais começaram a ser pagas pelo SIAPE.

2 - Acumulado de Abril/2004 a Março/2005

Tabela 1.14 - Despesa Mensal de Pessoal Civil do Poder Executivo, segundo os grupos de despesa - SIAPE

Grupos de Despesa	Despesa Mensal de Pessoal Civil do Poder Executivo (R\$ milhões correntes)												Total
	2004									2005			
	Abr	Mai	Jun	Jul	Ago	Set	Out	Nov	Dez	Jan	Fev	Mar	
Ativos	1.254,8	1.314,1	1.654,5	1.485,3	1.543,1	1.661,3	1.621,8	2.704,0	2.371,0	1.777,3	1.651,1	1.603,1	20.334,0
Vencimento Básico	451,1	478,6	499,0	474,7	495,5	505,7	495,5	500,4	554,2	546,8	518,1	490,5	6.010,1
Grat. de Cargos - GAE/GDP/etc	465,9	470,4	471,9	536,1	591,5	723,5	671,4	687,4	660,2	657,3	661,2	661,4	7.062,6
Peric.-Insal.-Especiais-Expostas	25,0	25,3	25,4	25,7	26,3	26,8	26,7	27,0	27,6	26,5	26,6	26,9	313,7
Grat. de Função - DAS/FG/etc	54,0	54,4	54,9	54,3	54,7	55,3	54,6	55,5	55,3	55,0	56,4	58,1	658,4
Anuênios	54,3	54,3	55,6	54,8	56,4	55,9	55,8	55,6	55,5	55,7	55,7	55,6	663,8
Décimos	55,2	55,2	55,2	55,2	55,3	55,2	55,4	55,3	55,8	25,3	25,4	25,5	603,7
Hora Extra	2,0	2,1	2,0	1,8	2,2	2,2	2,7	2,8	4,2	1,8	2,0	2,5	27,7
Outras despesas variáveis	7,1	7,7	1,9	9,2	8,5	9,6	10,5	15,7	16,8	12,4	13,7	14,0	120,8
Desp. Variáveis- Pes. Militar	0,6	1,5	3,2	3,0	2,8	3,1	3,1	5,0	3,8	3,3	3,9	3,6	33,9
Obrigações Patronais	121,1	144,2	207,1	246,6	227,0	199,7	223,1	443,0	329,1	235,6	228,1	224,0	2.724,3
Férias - Art.7 XVII CF	10,0	10,2	38,8	10,1	9,5	9,2	8,6	21,6	267,0	70,0	23,3	13,3	489,2
13º Salário	8,5	7,7	229,5	1,5	0,1	0,3	0,2	801,8	309,3	72,8	22,0	11,9	1.464,1
Abono Permanencia EC 41/2003	0,0	2,6	10,1	12,2	13,4	14,7	14,3	32,7	32,1	14,9	14,8	15,8	161,7
Aposentados e Pensionistas	1.287,6	1.308,0	1.997,4	1.392,7	1.439,3	1.543,4	1.487,4	2.387,2	1.516,9	1.482,7	1.485,3	1.492,1	18.820,1
Aposentados	868,3	881,8	881,7	933,8	967,6	1.047,7	1.000,2	1.003,2	1.002,9	991,0	991,2	992,1	11.561,5
Pensionistas	420,3	429,4	430,6	459,5	472,5	498,1	489,5	506,3	507,3	493,7	495,9	502,0	5.705,3
13º Salário - Apos. e Pens.	-1,0	-3,2	685,1	-0,6	-0,8	-2,4	-2,3	877,6	6,8	-2,0	-1,9	-2,0	1.553,3
Contratos Temporários	12,4	14,7	16,6	15,6	14,8	15,0	15,1	50,3	9,3	16,3	13,6	15,2	209,0
Serviços Event. de Prof.	11,7	12,5	13,7	12,8	12,1	12,3	12,5	47,7	6,8	13,8	11,2	12,9	180,1
Serviços Event. de Ag. de Saúde	0,0	0,0	0,0	0,0	0,0	0,0	0,0	0,0	0,0	0,0	0,0	0,0	0,0
Serviços Event. de Nat. Indus.	0,0	0,0	0,0	0,0	0,0	0,0	0,0	0,0	0,0	0,0	0,0	0,0	0,0
Serviços Event. de Agent. Censit.	0,7	0,7	0,9	0,8	0,7	0,7	0,7	0,7	0,6	0,6	0,6	0,5	8,1
Serviços Event. de Pessoal. Qualif.	0,0	0,0	0,0	0,0	0,0	0,0	0,0	0,0	0,0	0,0	0,0	0,0	0,0
Serviços Event. de mão de obra	0,0	0,0	0,0	0,0	0,0	0,0	0,0	0,0	0,0	0,0	0,0	0,0	0,0
Serviços Event. de Médicos Resid.	0,0	0,0	0,0	0,0	0,0	0,0	0,0	0,0	0,0	0,0	0,0	0,0	0,0
Serviço Event. de Técnico da ANP	0,0	0,0	0,5	0,5	0,5	0,5	0,5	0,6	0,5	0,5	0,5	0,5	5,0
Serviços Event. de Técnico da ANATEL	0,0	1,5	1,4	1,5	1,4	1,4	1,4	1,4	1,4	1,4	1,4	1,3	15,6
Serviços Event. Técnico da -LEI 8.745/93	0,0	0,0	0,0	0,0	0,0	0,1	0,0	0,0	0,0	0,0	0,0	0,0	0,1
Despesas de Exercícios Anteriores	2,0	3,3	6,9	10,2	6,1	7,3	9,3	6,7	0,2	0,2	0,2	0,2	52,6
28,86% - Parcela	0,0	471,7	0,0	0,0	0,0	0,0	0,0	0,0	473,7	0,0	0,0	0,0	945,3
28,86% - Espólio	3,1	9,8	10,5	6,7	5,4	4,6	4,4	5,1	2,1	10,0	3,3	4,1	69,2
3,17% - Parcela	0,0	0,0	0,0	0,0	193,3	0,0	0,0	0,0	186,3	0,0	0,0	0,0	379,6
3,17% - Espólio	0,0	0,6	0,2	0,5	0,6	0,4	0,3	0,3	0,4	0,2	0,3	0,3	4,1
Folha Suplementar	1,5	3,3	10,7	4,2	1,9	3,8	0,5	100,5	62,3	1,3	0,2	0,4	190,6
Devolução PSS 94	0,0	0,1	0,1	0,0	0,0	2,9	0,0	0,0	0,1	0,1	0,0	0,0	3,4
Devolução PSS Sobre Função	0,0	0,0	0,0	0,0	0,0	0,0	171,0	43,8	4,0	1,1	1,2	1,8	222,8
Sentenças Judiciárias	161,3	159,2	161,1	448,9	175,1	179,8	189,3	174,8	236,9	174,2	175,3	185,2	2.421,1
SUBTOTAL	2.722,8	3.284,7	3.858,0	3.364,1	3.379,6	3.418,3	3.499,3	5.472,7	4.863,1	3.463,4	3.330,5	3.302,5	43.959,0
Empresas Estatais	93,8	121,8	110,7	99,5	108,9	128,6	140,5	200,1	152,0	170,2	134,0	130,2	1.590,4
T O T A L	2.816,5	3.406,5	3.968,7	3.463,7	3.488,5	3.546,9	3.639,8	5.672,8	5.015,1	3.633,7	3.464,5	3.432,7	45.549,4

Elaborado: SRH/MP
Fonte: SRH/MP

Tabela 1.15 - Relação entre Despesa com Pessoal ¹ e Receita Corrente Líquida da União ²

	R\$ milhões correntes				
	Despesa de Pessoal	Receita Corrente Líquida	% de Desp. Pes. / Rec. Cor. Líq. ³	Receita Corrente da União	% de Desp. Pes. / Rec. Cor. União
Acumulado em 1995	37.825,5	67.298,1	56,2	127.093,6	29,8
Acumulado em 1996	40.900,9	89.352,7	45,8	152.515,0	26,8
Acumulado em 1997	44.529,7	97.040,6	45,9	175.271,1	25,4
Acumulado em 1998	47.944,8	104.491,4	45,9	200.358,9	23,9
Acumulado em 1999 ⁴	51.571,0	129.854,4	39,7	218.022,1	23,7
Acumulado em 2000 ^{5,6}	56.093,3	148.201,5	37,8	252.517,5	22,2
Acumulado em 2001	59.212,2	167.650,5	35,3	289.410,9	20,5
Acumulado em 2002	64.415,9	200.697,8	32,1	343.075,0	18,8
Acumulado em 2003	70.213,9	224.920,2	31,2	384.447,0	18,3
Jan-2004	5.703,8	24.927,2	22,9	37.561,6	15,2
Fev	5.559,8	18.589,2	29,9	32.207,7	17,3
Mar	5.616,8	20.731,4	27,1	34.544,5	16,3
Abr	5.776,8	23.897,2	24,2	37.309,7	15,5
Mai	5.774,8	19.866,9	29,1	34.787,4	16,6
Jun	7.498,3	20.872,0	35,9	35.702,9	21,0
Jul	5.987,3	25.307,6	23,7	39.586,9	15,1
Ago	6.115,8	20.563,1	29,7	37.110,9	16,5
Set	6.806,1	21.998,4	30,9	36.232,2	18,8
Out	6.292,0	24.734,7	25,4	39.709,5	15,8
Nov	9.739,3	20.091,4	48,5	36.382,3	26,8
Dez	9.089,1	24.219,0	37,5	49.454,4	18,4
Acumulado em 2004	79.959,9	265.798,0	30,1	450.590,0	17,7
Jan-2005	6.365,7	28.698,0	22,2	44.576,4	14,3
Fev	6.174,4	21.753,2	28,4	36.949,1	16,7
Mar	6.138,2	23.953,8	25,6	41.005,4	15,0

Elaborado: SRH/MP.

Fonte: STN/MF.

1- Inclui administração direta (executivo civil e militar, legislativo e judiciário) e administração indireta (autarquias, fundações, empresas públicas e sociedade de economia mista).

2- Valores apurados pelo critério de competência.

3- O limite de participação das Despesas de Pessoal X Receita Corrente Líquida definido na L.C. nº 82/95 (Lei Camata), não poderá exceder a 60% em cada exercício financeiro.

- A Receita Corrente Líquida corresponde à Receita Corrente da União menos:

- . transferências constitucionais e legais;
- . contribuição para o PIS/PASEP;
- . benefícios previdenciários.

- Das Receitas Correntes estão deduzidos os val. relativos aos incentivos e restituições fiscais.

Das Receitas Correntes da União já estão deduzidos os valores relativos aos incentivos e às restituições fiscais.

Obs.: Os crescimentos da despesa de pessoal nos meses de dezembro ocorrem pelo aumento das contas:

- . Precatórios dos Ativos
- . Férias - Abono Constitucional e Pagamento Antecipado
- . Exercícios Anteriores
- . Restos a pagar

4- A partir de junho, o limite da participação das Despesas com Pessoal X Receita Corrente Líquida da União, definido na Lei Complementar nº 96, de 31 de maio de 1999 não poderá exceder a 50%.

5- A partir de janeiro de 2000 as despesas estão adequadas atendendo ao critério da LRF - Lei de Responsabilidade Fiscal, definida na Lei Complementar nº 101, de 04 de maio de 2000.

6- O acréscimo da Despesa de Pessoal deveu-se a cancelamento orçamentário efetuado pela SOF - Secretaria de Orçamento Federal, em função da frustração da receita "Contribuição do Plano de Seguridade Social-PSS" do Servidor (STN/MF).

Servidores

2 Seção

As informações apresentadas nesta seção dizem respeito à distribuição do Quantitativo, com detalhamento para servidores do Poder Executivo Civil Federal, com as seguintes informações:

- Quantitativo por:

- Poderes da União;

- Órgão:

Situação de Vínculo;

Sexo;

Unidades da Federação;

- Nível de escolaridade do Cargo e do servidor;

- Força de trabalho (ATIVOS):

Sexo;

Unidades da Federação;

Região;

Carreiras;

Faixa etária;

- Idade Média por:

- Órgão:

Situação de Vínculo;

Sexo;

- Unidades da Federação:

Situação de Vínculo;

Sexo.

As fontes dos dados encontrados nesta seção são da Secretaria de Recursos Humanos do Ministério do Planejamento, Orçamento e Gestão através do Sistema Integrado de Administração de Recursos Humanos - SIAPE e Secretaria do Tesouro Nacional do Ministério da Fazenda com Sistema Integrado de Administração Financeira de Pessoal da União - SIAFI.

Tabela 2.1 - Quantitativo de Servidores Federais da União, por Poder, de 1991 a 2004, segundo a situação de vínculo

		(Continua)						
	Sit. Vínculo	1991	1992	1993	1994	1995	1996	1997
EXECUTIVO	Ativos	991.996	998.021	969.096	964.032	951.585	929.375	900.128
	Aposentados	348.630	411.919	422.514	433.433	483.228	501.784	501.103
	Inst.Pensão	132.750	149.737	232.916	283.944	295.309	336.199	349.786
	TOTAL	1.473.376	1.559.677	1.624.526	1.681.409	1.730.122	1.767.358	1.751.017
- CIVIS								
- Administração Direta	Ativos	154.958	173.891	178.225	181.494	244.961	238.228	225.685
	Aposentados	160.361	202.891	206.666	209.733	219.325	223.000	212.427
	Inst.Pensão	-	5.829	62.821	104.185	104.744	135.867	144.114
	TOTAL	315.319	382.611	447.712	495.412	569.030	597.095	582.226
- Autarquias	Ativos	321.738	324.125	301.844	279.383	208.994	211.063	203.854
	Aposentados	72.500	87.697	90.086	94.502	120.777	126.553	129.518
	Inst.Pensão	-	4.676	21.786	25.688	33.766	37.202	38.767
	TOTAL	394.238	416.498	413.716	399.573	363.537	374.818	372.139
- Fundações	Ativos	121.679	122.854	112.829	122.143	113.734	105.445	102.186
	Aposentados	12.014	15.448	16.982	19.070	24.790	28.346	30.677
	Inst.Pensão	-	757	5.969	7.187	6.012	8.846	9.439
	TOTAL	133.693	139.059	135.780	148.400	144.536	142.637	142.302
- Banco Central do Brasil	Ativos	5.962	6.133	6.151	6.401	6.205	5.926	4.602
	Aposentados	-	-	-	-	-	-	2.255
	Inst.Pensão	-	-	-	-	-	-	197
	TOTAL	5.962	6.133	6.151	6.401	6.205	5.926	7.054
- Ministério Público da União	Ativos	-	-	-	-	5.225	5.475	6.816
	Aposentados	-	-	-	-	827	1.373	1.425
	Inst.Pensão	-	-	-	-	364	579	633
	TOTAL	-	-	-	-	6.416	7.427	8.874
- Empresas Públicas ⁹	Ativos	37.106	36.688	36.280	36.042	35.932	32.086	30.420
	Aposentados	-	-	-	-	-	-	-
- Sociedades de Economista Mista	Ativos	20.553	19.927	19.394	16.101	15.712	8.729	5.117
	Aposentados	-	-	-	-	-	-	-
- MILITARES								
EXECUTIVO	Ativos	330.000	314.403	314.373	322.468	320.822	322.423	321.448
	Aposentados	103.755	105.883	108.780	110.128	117.509	122.512	124.801
	Inst.Pensão	132.750	138.475	142.340	146.884	150.423	153.705	156.636
	TOTAL	566.505	558.761	565.493	579.480	588.754	598.640	602.885
LEGISLATIVO	Ativos	-	-	-	-	17.402	17.623	19.155
	Aposentados	-	-	-	-	4.221	4.078	4.771
	Inst.Pensão	-	-	-	-	1.992	2.087	2.192
	TOTAL	-	-	-	-	23.615	23.788	26.118
JUDICIÁRIO	Ativos	-	-	-	-	64.561	69.646	74.504
	Aposentados	-	-	-	-	14.831	11.518	13.680
	Inst.Pensão	-	-	-	-	3.122	3.917	4.373
	TOTAL	-	-	-	-	82.514	85.081	92.557
TOTAL	Ativos	-	-	-	-	1.033.548	1.016.644	993.787
	Aposentados	-	-	-	-	502.280	517.380	519.554
	Inst.Pensão	-	-	-	-	300.423	342.203	356.351
	TOTAL	-	-	-	-	1.836.251	1.876.227	1.869.692
TRANSFERÊNCIAS	Ativos	-	-	-	-	108.445	112.275	108.326
	Aposentados	-	-	-	-	35.301	35.167	35.497
	Inst.Pensão	-	-	-	-	33.994	21.972	20.915
	TOTAL	-	-	-	-	177.740	169.414	164.738
TOTAL GERAL	Ativos	991.996	998.021	969.096	964.032	1.141.993	1.128.919	1.102.113
	Aposentados	348.630	411.919	422.514	433.433	537.581	552.547	555.051
	Inst.Pensão	132.750	149.737	232.916	283.944	334.417	364.175	377.266
	TOTAL GERAL	1.473.376	1.559.677	1.624.526	1.681.409	2.013.991	2.045.641	2.034.430

SERVIDORES

Tabela 2.1 - Quantitativo de Servidores Federais da União, por Poder, de 1991 a 2004, segundo a situação de vínculo

									(Conclusão)
	Sit. Vínculo	1998	1999	2000	2001	2002	2003	2004	
EXECUTIVO	Ativos	841.851	866.799	864.408	857.283	809.865	856.306	884.091	
	Aposentados	519.398	527.355	523.507	519.503	516.192	522.399	521.592	
	Inst.Pensão	366.144	366.067	376.787	386.603	396.143	406.551	423.847	
	TOTAL	1.727.393	1.760.221	1.764.702	1.763.389	1.722.200	1.785.256	1.829.530	
- CIVIS									
- Administração Direta	Ativos	218.397	207.830	204.553	202.441	200.191	197.611	203.109	
	Aposentados	227.626	225.548	222.365	220.755	232.236	232.081	231.101	
	Inst.Pensão	146.636	148.606	153.165	157.480	174.208	179.022	188.748	
	TOTAL	592.659	581.984	580.083	580.676	606.635	608.714	622.958	
- Autarquias	Ativos	198.452	195.153	195.296	193.127	192.142	190.457	196.337	
	Aposentados	135.354	136.131	135.311	132.378	116.682	120.578	119.907	
	Inst.Pensão	40.402	41.817	44.007	45.682	34.862	36.475	38.293	
	TOTAL	374.208	373.101	374.614	371.187	343.686	347.510	354.537	
- Fundações	Ativos	96.871	94.142	87.063	89.735	93.298	97.982	99.692	
	Aposentados	32.195	32.972	32.664	32.806	33.342	34.598	34.802	
	Inst.Pensão	9.894	10.353	10.999	11.643	12.350	12.980	13.725	
	TOTAL	138.960	137.467	130.726	134.184	138.990	145.560	148.219	
- Banco Central do Brasil	Ativos	4.734	4.446	4.653	4.548	4.675	4.768	4.624	
	Aposentados	3.719	2.925	2.992	3.036	3.089	3.277	3.360	
	Inst.Pensão	242	261	261	273	270	276	301	
	TOTAL	8.695	7.632	7.906	7.857	8.034	8.321	8.285	
- Ministério Público da União	Ativos	6.937	7.061	7.324	5.901	5.859	7.670	8.066	
	Aposentados	1.491	1.527	1.545	1.141	1.042	1.471	1.481	
	Inst.Pensão	599	632	658	481	490	655	660	
	TOTAL	9.027	9.220	9.527	7.523	7.391	9.796	10.207	
- Empresas Públicas ⁹	Ativos	30.955	28.953	29.935	28.229	27.379	28.888	19.057	
- Sociedades de Economia Mista	Ativos	7.974	7.748	7.497	7.315	7.008	7.086	7.192	
- MILITARES									
	Ativos	277.531	321.466	328.087	325.987	279.313	321.844	346.014	
	Aposentados	119.013	128.252	128.630	129.387	129.801	130.394	130.941	
	Inst.Pensão	168.371	164.398	167.697	171.044	173.963	177.143	182.120	
	TOTAL	564.915	614.116	624.414	626.418	583.077	629.381	659.075	
LEGISLATIVO	Ativos	18.787	21.343	19.458	19.889	20.501	22.906	23.369	
	Aposentados	4.798	8.685	7.424	6.978	6.887	7.256	7.262	
	Inst.Pensão	2.339	3.776	3.485	3.431	3.459	3.585	3.618	
	TOTAL	25.924	33.804	30.367	30.298	30.847	33.747	34.249	
JUDICIÁRIO	Ativos	76.207	79.677	80.932	80.899	81.716	82.057	83.117	
	Aposentados	15.225	15.353	15.417	15.421	15.458	16.212	16.513	
	Inst.Pensão	4.775	5.052	5.288	5.453	5.635	5.563	5.765	
	TOTAL	96.207	100.082	101.637	101.773	102.809	103.832	105.395	
TOTAL	Ativos	936.845	967.819	964.798	958.071	912.082	961.269	990.577	
	Aposentados	539.421	551.393	546.348	541.902	538.537	545.867	545.367	
	Inst.Pensão	373.258	374.895	385.560	395.487	405.237	415.699	433.230	
	TOTAL	1.849.524	1.894.107	1.896.706	1.895.460	1.855.856	1.922.835	1.969.174	
TRANSFERÊNCIAS	Ativos	103.717	103.647	112.913	117.521	116.433	115.246	114.535	
	Aposentados	34.151	34.332	37.241	35.388	40.060	40.266	40.407	
	Inst.Pensão	20.800	22.223	22.491	22.803	24.315	24.293	26.706	
	TOTAL	158.668	160.202	172.645	175.712	180.808	179.805	181.648	
TOTAL GERAL	Ativos	1.040.562	1.071.466	1.077.711	1.075.592	1.028.515	1.076.515	1.105.112	
	Aposentados	573.572	585.725	583.589	577.290	578.597	586.133	585.774	
	Inst.Pensão	394.058	397.118	408.051	418.290	429.552	439.992	459.936	
	TOTAL GERAL	2.008.192	2.054.309	2.069.351	2.071.172	2.036.664	2.102.640	2.150.822	

Elaborado: SRH/MP.

Fonte: SRH/MP, SOF/MP e STN/MP

1. **Pessoal Civil, Administração Direta, Autarquias e Fundações.** / Fonte: 1991 a 2004 SIAPE-MP;

Notas: 1. Em 1993 e 1994, a abertura para a administração Direta, Autarquias e Fundações está estimada a partir da distribuição percentual disponível de meses específicos de cada um destes anos;

2. Os dados de 1995 a 2004 referem-se ao mês de dezembro dos respectivos anos;

3. A conversão dos instituidores de pensão dos sistemas DATAPREV/INSS e APSIS/MF para o SIAPE começou no ano de 1992 e foi gradativa ao longo do tempo, por isso há uma grande evolução em alguns períodos.

4. Em 1994 e 1995, os servidores do antigo INAMSP (Autarquia) passaram para o Ministério da Saúde, por isso há uma mudança significativa do quantitativo na Administração Direta e nas Autarquias em 1995.

5. A partir de 1996 foi considerado o critério de Força de Trabalho=quantidade de vínculos (-) exercício descentralizado (-) lotação provisória (-) cedidos.

6. No mês de abril de 2002 ocorreu uma transferência de cadastro de aposentados e instituidores das Autarquias para a administração Direta devido a extinção do DNER.

2. **Banco Central do Brasil - BACEN.** Mês referência = dezembro.

Fonte: 1991 a 1996 os Aposentados e Instituidores de Pensão são pagos pela Previdência Social (Dataprev/INSS). Os quantitativos de funcionários ativos referem-se somente aqueles pagos com recursos do tesouro.

Fonte: 1997 a 2004 todos os servidores (Ativos, Aposentados e Instituidores de Pensão) estão sendo paga com recursos do Tesouro.

3. **Ministério Público da União - MPU.** Mês referência = dezembro. / Fonte: 1995 a 2004 SIAF/MP;

4. **Empresas Públicas e Sociedades de Economia Mista.** Mês referência = dezembro.

Fonte: 1991/1994 - SEST/MP; / Fonte: 1995 - SOF/MP; / Fonte: 1996, 1997, 1998 e 1999 - STN/MP. Mês referência de Empresas Públicas - novembro e de Sociedades de Economia Mista - dezembro.

Fonte: 2000 a 2004 - SRH/MP. Mês referência de Empresas Públicas e de Sociedades de Economia Mista - dezembro.

Nota: Os aposentados e Instituidores de Pensão são pagos pela Previdência Social (DATAPREV/INSS). / Os quantitativos de funcionários referem-se somente àqueles pagos pelo Tesouro Nacional.

5. **Pessoal Militar.** Mês referência = dezembro. / Fonte: 1991/1995 - EMFA / Fonte: 1995 a 2004 - SIAF/MP

6. **Poder Legislativo.** Mês referência = dezembro. / Fonte: 1995 a 2004 - SIAF/MP. Incluem cargos comissionados de livre provimento.

7. **Poder Judiciário.** Mês referência = dezembro. / Fonte: 1995 - SOF/MP e ADMP(STN) / Fonte: 1996 a 2004 - SIAF/MP. Mês referência dezembro, respectivamente.

8. **Transferências Intergovernamentais.** Mês referência = dezembro. / Fonte: 1995 a 2004 - SIAF/MP. Mês referência dezembro, respectivamente.

9. **Empresas Públicas.** Mês referência = dezembro. Em 2004 o SERPRO deixou de ser contado em virtude de não mais receber recurso do Tesouro Nacional para despesa de pessoal.

Nota: O aumento do quantitativo de servidores ativos nas Fundações nos anos 2001, 2002 e 2003, comparado com os Boletins de número 69 a 104, referem-se a uma alteração e correção cadastral e não um acréscimo de servidores.

Tabela 2.2 - Quantitativo de Servidores da União por Poder, segundo a situação de vínculo

Poderes da União	Quantitativo de Servidores da União, segundo a sit. de vínculo			Posição - Mar/2005
	Ativos	Aposentados	Inst. Pensão	Total
Executivo	854.278	517.196	417.619	1.789.093
Civil ¹	500.588	381.060	233.745	1.115.393
- Administração Direta	204.554	226.051	181.280	611.885
- Autarquias	196.236	119.618	38.550	354.404
- Fundações	99.798	35.391	13.915	149.104
Banco Central do Brasil	4.624	3.357	301	8.282
Ministério Público da União	8.066	1.481	660	10.207
Empresas Públicas ²	19.142	-	-	19.142
Sociedades de Economia Mista ²	7.269	-	-	7.269
Militares	314.589	131.298	182.913	628.800
Legislativo	23.388	7.166	3.611	34.165
Judiciário	83.828	16.472	5.824	106.124
Total	961.494	540.834	427.054	1.929.382
Transf. Intergovernamentais ³	93.650	55.329	22.069	171.048

Elaborado: SRH/MP.

Fonte: SRH/MP e STN/MF

1 - Força de trabalho = quantidade de vínculo (-) exercício descentralizado (-) lotação provisória (-) cedido (Inclui contrato temporário).

2 - Recebem recursos de tesouro.

3 - N° de Empregados de outras esferas de Governo pagos com recursos das transferência Intergovernamentais .

Tabela 2.3 - Participação Percentual de Servidores da União por Poder, segundo a situação de vínculo

Poderes da União	Participação Percentual de Servidores da União			Posição - Mar/2005
	Ativos	Aposentados	Inst. Pensão	Total
Executivo	47,7	28,9	23,3	100,0
Civil ¹	44,9	34,2	21,0	100,0
- Administração Direta	33,4	36,9	29,6	100,0
- Autarquias	55,4	33,8	10,9	100,0
- Fundações	66,9	23,7	9,3	100,0
Banco Central do Brasil	55,8	40,5	3,6	100,0
Ministério Público da União	79,0	14,5	6,5	100,0
Empresas Públicas ²	100,0	-	-	100,0
Sociedades de Economia Mista ²	100,0	-	-	100,0
Militares	50,0	20,9	29,1	100,0
Legislativo	68,5	21,0	10,6	100,0
Judiciário	79,0	15,5	5,5	100,0
Total	49,8	28,0	22,1	100,0
Transf. Intergovernamentais ³	54,8	32,3	12,9	100,0

Elaborado: SRH/MP.

Fonte: SRH/MP e STN/MF

1 - Força de trabalho = quantidade de vínculo (-) exercício descentralizado (-) lotação provisória (-) cedido (Inclui contrato temporário).

2 - Recebem recursos de tesouro.

3 - N° de Empregados de outras esferas de Governo pagos com recursos das transferência Intergovernamentais .

SERVIDORES

Tabela 2.4 - Quantitativo (força de trabalho) dos Servidores Público Federais Civis Ativos do Poder Executivo por órgãos da administração¹ - SIAPE

Órgãos da administração	1997	1998	1999	2000	2001	2002	2003	2004	2005 ⁵
Presidência da República ²	5.370	5.401	2.519	3.318	3.284	3.147	3.744	3.767	3.918
Advocacia Geral da União	16	2.068	2.196	2.615	3.161	1.683	3.804	7.382	7.391
Agricultura, Pecuária e do Abastecimento	11.703	11.151	10.771	10.696	11.164	11.415	10.973	11.373	11.522
Cidades	-	-	-	-	-	-	207	280	278
Ciência e Tecnologia	4.571	4.355	6.875	6.893	6.750	7.051	6.972	7.152	7.157
Comunicações	1.313	1.322	1.657	1.525	1.644	1.761	1.685	1.604	1.829
Cultura	2.844	2.695	2.585	2.539	2.508	2.477	2.391	2.589	2.592
Defesa ³	35.362	33.901	32.031	31.004	29.782	29.608	28.710	28.899	29.378
Desenvolvimento Agrário ⁴	6.267	6.004	5.798	5.713	5.703	5.663	5.243	5.567	5.603
Desen. Social e Combate à fome	-	-	-	-	-	-	-	383	398
Desen., Ind. e Comércio Exterior	2.411	2.335	2.580	2.260	2.436	2.401	2.293	2.338	2.344
Educação	174.966	168.403	165.510	165.595	163.479	165.163	164.870	171.925	172.766
Esporte	169	159	185	325	402	396	209	221	220
Fazenda	26.207	28.080	26.958	25.331	26.098	26.297	25.622	26.098	26.156
Governos dos Ex-Territórios	25.247	24.573	23.315	23.829	23.198	23.407	22.227	21.464	20.217
Integração Nacional	-	-	184	3.905	2.480	2.537	2.469	2.764	2.744
Justiça	23.261	22.490	23.113	21.197	20.685	20.729	21.244	23.463	24.468
Meio Ambiente	8.609	8.322	8.024	5.644	6.409	7.115	7.242	7.894	7.373
Minas e Energia	2.000	2.030	1.872	1.936	1.902	2.104	2.022	2.028	2.058
Planejamento, Orçamento e Gestão	16.072	14.088	13.164	13.868	13.783	14.079	14.259	12.932	12.681
Previdência e Assistência Social	45.718	43.789	41.566	40.664	40.121	39.523	40.254	40.660	40.981
Relações Exteriores	3.099	3.140	3.051	2.993	2.943	2.998	2.917	2.962	2.949
Saúde	123.159	116.862	110.804	102.480	78.388	74.634	76.002	103.483	103.541
Trabalho e Emprego	8.126	7.810	7.863	7.787	7.699	7.671	7.221	7.268	7.327
Transportes	5.235	4.742	4.504	4.795	4.724	4.882	3.878	4.348	4.408
Turismo	-	-	-	-	-	-	286	294	289
Total	531.725	513.720	497.125	486.912	458.743	456.741	456.980	499.138	500.588

Fonte: SRH/MP.

Força de trabalho = quantidade de vínculo (-) exercício descentralizado (-) lotação provisória (-) cedido.

1 - Inclui os servidores civis da administração direta, autarquias e fundações do Poder Executivo (inclusive contratos temporários).

2 - Inclui a Vice-Presidência.

3 - Inclui administração direta, Comando da Aeronáutica, Exército e Marinha.

4 - Inclui o INCRA.

5 - Posição de Março/2005.

De 1997 a 2004 foram considerados os quantitativos do mês de Dezembro de cada ano.

Tabela 2.5 - Quantitativo (força de trabalho) dos Servidores Públicos Federais Cíveis Ativos do Poder Executivo, por nível de escolaridade do cargo, segundo os órgãos da administração¹ - SIAPE

Órgãos da administração	Servidores Cíveis do poder executivo, por nível de escolaridade								Posição - Mar/2005	
	Superior		Intermediário		Auxiliar		Sem Informação ²		Total	
	Qtde	%	Qtde	%	Qtde	%	Qtde	%	Qtde	%
Presidência da República ³	421	10,7	521	13,3	28	0,7	2.948	75,2	3.918	100,0
Advocacia Geral da União	5.115	69,2	1.317	17,8	35	0,5	924	12,5	7.391	100,0
Agricultura, Pecuária e do Abastecimento	3.674	31,9	5.941	51,6	1.158	10,1	749	6,5	11.522	100,0
Cidades	1	0,4	0	0,0	0	0,0	277	99,6	278	100,0
Ciência e Tecnologia	3.487	48,7	3.180	44,4	46	0,6	444	6,2	7.157	100,0
Comunicações	184	10,1	571	31,2	1	0,1	1.073	58,7	1.829	100,0
Cultura	989	38,2	1.009	38,9	75	2,9	519	20,0	2.592	100,0
Defesa ⁴	5.195	17,7	18.158	61,8	3.542	12,1	2.483	8,5	29.378	100,0
Desenvolvimento Agrário ⁵	1.319	23,5	3.758	67,1	4	0,1	522	9,3	5.603	100,0
Desen. Social e Combate à fome	0	0,0	0	0,0	0	0,0	398	100,0	398	100,0
Desen., Ind. e Comércio Exterior	883	37,7	1.239	52,9	37	1,6	185	7,9	2.344	100,0
Educação	91.287	52,8	61.749	35,7	13.740	8,0	5.990	3,5	172.766	100,0
Esporte	16	7,3	46	20,9	1	0,5	157	71,4	220	100,0
Fazenda	17.493	66,9	7.697	29,4	482	1,8	484	1,9	26.156	100,0
Governos dos Ex-Territórios	6.915	34,2	11.174	55,3	2.123	10,5	5	0,0	20.217	100,0
Integração Nacional	488	17,8	1.864	67,9	3	0,1	389	14,2	2.744	100,0
Justiça	2.469	10,1	20.640	84,4	398	1,6	961	3,9	24.468	100,0
Meio Ambiente	2.486	33,7	3.239	43,9	163	2,2	1.485	20,1	7.373	100,0
Minas e Energia	377	18,3	745	36,2	26	1,3	910	44,2	2.058	100,0
Planejamento, Orçamento e Gestão	3.281	25,9	8.286	65,3	105	0,8	1.009	8,0	12.681	100,0
Previdência e Assistência Social	10.197	24,9	28.737	70,1	120	0,3	1.927	4,7	40.981	100,0
Relações Exteriores	1.766	59,9	1.089	36,9	5	0,2	89	3,0	2.949	100,0
Saúde	26.432	25,5	67.073	64,8	1.029	1,0	9.007	8,7	103.541	100,0
Trabalho e Emprego	3.413	46,6	3.618	49,4	40	0,5	256	3,5	7.327	100,0
Transportes	785	17,8	2.716	61,6	36	0,8	871	19,8	4.408	100,0
Turismo	33	11,4	33	11,4	2	0,7	221	76,5	289	100,0
Total	188.706	37,7	254.400	50,8	23.199	4,6	34.283	6,8	500.588	100,0

Fonte: SRH/MP.

Força de trabalho = quantidade de vínculo (-) exercício descentralizado (-) lotação provisória (-) cedido (inclusive contratos temporários).

1 - Não inclui aposentados e instituidores de pensão, sendo considerado só cargos ocupados.

2 - Não possui informação de escolaridade no cadastro SIAPE

3 - Inclui a Vice-Presidência.

4 - Inclui administração direta, Comando da Aeronáutica, Exército e Marinha.

5 - Inclui o INCRA.

Tabela 2.6 - Quantitativo (força de trabalho) dos Servidores Públicos Federais Civis do Poder Executivo, por situação de vínculo, segundo os órgãos da administração¹ - SIAPE

Órgãos da administração	Posição - Mar/2005							
	Ativos		Aposentados		Inst. Pensão		Total	
	Qtde	%	Qtde	%	Qtde	%	Qtde	%
Presidência da República ²	3.918	67,8	867	15,0	998	17,3	5.783	100,0
Advocacia Geral da União	7.391	99,1	51	0,7	15	0,2	7.457	100,0
Agricultura, Pecuária e do Abastecimento	11.522	32,2	11.471	32,0	12.815	35,8	35.808	100,0
Cidades	278	100,0	0	0,0	0	0,0	278	100,0
Ciência e Tecnologia	7.157	68,7	2.744	26,3	518	5,0	10.419	100,0
Comunicações	1.829	4,8	16.460	43,0	19.952	52,2	38.241	100,0
Cultura	2.592	61,4	1.334	31,6	297	7,0	4.223	100,0
Defesa ³	29.378	30,7	33.745	35,3	32.453	34,0	95.576	100,0
Desenvolvimento Agrário ⁴	5.603	50,3	4.251	38,2	1.288	11,6	11.142	100,0
Desen. Social e Combate à fome	398	100,0	0	0,0	0	0,0	398	100,0
Desen., Ind. e Comércio Exterior	2.344	67,9	861	25,0	245	7,1	3.450	100,0
Educação	172.766	63,0	78.675	28,7	22.856	8,3	274.297	100,0
Esporte	220	92,8	15	6,3	2	0,8	237	100,0
Fazenda	26.156	39,1	23.189	34,7	17.564	26,3	66.909	100,0
Governos dos Ex-Territórios	20.217	58,0	9.376	26,9	5.282	15,1	34.875	100,0
Integração Nacional	2.744	19,6	6.514	46,5	4.765	34,0	14.023	100,0
Justiça	24.468	59,1	11.491	27,8	5.433	13,1	41.392	100,0
Meio Ambiente	7.373	61,9	2.832	23,8	1.703	14,3	11.908	100,0
Minas e Energia	2.058	51,8	1.194	30,0	722	18,2	3.974	100,0
Planejamento, Orçamento e Gestão	12.681	46,5	11.462	42,0	3.137	11,5	27.280	100,0
Previdência e Assistência Social	40.981	42,7	42.725	44,5	12.309	12,8	96.015	100,0
Relações Exteriores	2.949	57,2	1.392	27,0	815	15,8	5.156	100,0
Saúde	103.541	46,0	84.998	37,8	36.561	16,2	225.100	100,0
Trabalho e Emprego	7.327	38,4	7.592	39,7	4.183	21,9	19.102	100,0
Transportes	4.408	5,4	27.648	33,8	49.811	60,8	81.867	100,0
Turismo	289	59,8	173	35,8	21	4,3	483	100,0
Total	500.588	44,9	381.060	34,2	233.745	21,0	1.115.393	100,0

Elaborado: SRH/MP.

Força de trabalho = quantidade de vínculo (-) exercício descentralizado (-) lotação provisória (-) cedido.

1 - Inclui os servidores civis da administração direta, autarquias e fundações do Poder Executivo (inclusive contratos temporários).

2 - Inclui Vice-Presidência.

3 - Inclui administração direta, Comando da Aeronáutica, Exército e Marinha.

4 - Inclui o INCRA.

Tabela 2.7 - Quantitativo (força de trabalho) dos Servidores Públicos Federais Cíveis Ativos do Poder Executivo, por sexo, segundo os órgãos da administração¹ - SIAPE

Órgãos da administração	Posição - Mar/2005					
	Masculino		Feminino		Total	
	Qtde	%	Qtde	%	Qtde	%
Presidência da República ²	2.601	66,4	1.317	33,6	3.918	100,0
Advocacia Geral da União	4.005	54,2	3.386	45,8	7.391	100,0
Agricultura, Pecuária e do Abastecimento	8.714	75,6	2.808	24,4	11.522	100,0
Cidades	134	48,2	144	51,8	278	100,0
Ciência e Tecnologia	4.716	65,9	2.441	34,1	7.157	100,0
Comunicações	1.083	59,2	746	40,8	1.829	100,0
Cultura	1.348	52,0	1.244	48,0	2.592	100,0
Defesa ³	17.428	59,3	11.950	40,7	29.378	100,0
Desenvolvimento Agrário ⁴	3.677	65,6	1.926	34,4	5.603	100,0
Desen. Social e Combate à fome	148	37,2	250	62,8	398	100,0
Desen., Ind. e Comércio Exterior	1.411	60,2	933	39,8	2.344	100,0
Educação	88.558	51,3	84.208	48,7	172.766	100,0
Esporte	108	49,1	112	50,9	220	100,0
Fazenda	15.563	59,5	10.593	40,5	26.156	100,0
Governos dos Ex-Territórios	7.805	38,6	12.412	61,4	20.217	100,0
Integração Nacional	1.963	71,5	781	28,5	2.744	100,0
Justiça	19.833	81,1	4.635	18,9	24.468	100,0
Meio Ambiente	4.992	67,7	2.381	32,3	7.373	100,0
Minas e Energia	1.269	61,7	789	38,3	2.058	100,0
Planejamento, Orçamento e Gestão	7.611	60,0	5.070	40,0	12.681	100,0
Previdência e Assistência Social	17.874	43,6	23.107	56,4	40.981	100,0
Relações Exteriores	1.791	60,7	1.158	39,3	2.949	100,0
Saúde	60.719	58,6	42.822	41,4	103.541	100,0
Trabalho e Emprego	3.931	53,7	3.396	46,3	7.327	100,0
Transportes	2.936	66,6	1.472	33,4	4.408	100,0
Turismo	130	45,0	159	55,0	289	100,0
Total	280.348	56,0	220.240	44,0	500.588	100,0

Elaborado: SRH/MP.

Força de trabalho = quantidade de vínculo (-) exercício descentralizado (-) lotação provisória (-) cedido.

1 - Inclui os servidores civis da administração direta, autarquias e fundações do Poder Executivo (inclusive contratos temporários).

2 - Inclui a Vice-Presidência.

3 - Inclui administração direta, Comando da Aeronáutica, Exército e Marinha.

4 - Inclui o INCRA.

SERVIDORES

Tabela 2.8 - Quantitativo (força de trabalho) dos Servidores Públicos Federais Civis do Poder Executivo¹, por Unidades da Federação, segundo os órgãos da administração e situação de vínculo - SIAPE

Posição: Mar/2005																	(Continua)	
Órgãos da administração	AC	AL	AM	AP	BA	CE	DF	ES	GO	MA	MG	MS	MT	PA	PB			
Presidência da República	0	0	0	0	0	0	5.423	0	0	0	0	0	0	0	0	0	0	
Ativo	-	-	-	-	-	-	3.645	-	-	-	-	-	-	-	-	-	-	
Aposentados	-	-	-	-	-	-	798	-	-	-	-	-	-	-	-	-	-	
Intituidor de Pensão	-	-	-	-	-	-	980	-	-	-	-	-	-	-	-	-	-	
Advocacia Geral da União	23	78	76	59	229	201	1.880	113	184	93	432	80	83	200	152			
Ativo	23	78	76	59	228	201	1.835	111	183	93	431	80	83	199	152			
Aposentados	-	-	-	-	1	-	32	2	1	-	1	-	-	1	-			
Intituidor de Pensão	-	-	-	-	-	-	13	-	-	-	-	-	-	-	-			
Agricultura, Pecuária e do Abastecimento	76	619	493	150	4.621	1.296	2.825	719	755	624	3.001	422	430	2.633	870			
Ativo	48	92	112	85	2.367	205	1.698	203	287	99	841	236	191	587	105			
Aposentados	13	206	187	37	1.371	522	797	292	230	290	970	87	108	855	322			
Intituidor de Pensão	15	321	194	28	883	569	330	224	238	235	1.190	99	131	1.191	443			
Cidades	0	0	0	0	0	0	278	0	0	0	0	0	0	0	0			
Ativo	-	-	-	-	-	-	278	-	-	-	-	-	-	-	-			
Aposentados	-	-	-	-	-	-	-	-	-	-	-	-	-	-	-			
Intituidor de Pensão	-	-	-	-	-	-	-	-	-	-	-	-	-	-	-			
Ciência e Tecnologia	0	0	1.001	0	2	17	2.053	0	26	0	707	0	9	353	0			
Ativo	-	-	776	-	2	16	1.356	-	24	-	518	-	7	266	-			
Aposentados	-	-	177	-	-	1	573	-	2	-	170	-	2	66	-			
Intituidor de Pensão	-	-	48	-	-	-	124	-	-	-	19	-	-	21	-			
Comunicações	8	7	175	5	1.412	1.522	21.148	14	700	10	2.607	15	13	609	7			
Ativo	8	7	23	5	39	36	1.078	13	48	8	75	11	12	29	7			
Aposentados	-	-	149	-	1.357	1.477	459	-	638	2	2.488	3	1	571	-			
Intituidor de Pensão	-	-	3	-	16	9	19.611	1	14	-	44	1	-	9	-			
Cultura	0	7	5	0	67	26	1.188	33	25	29	157	4	2	14	25			
Ativo	-	7	5	-	44	21	580	26	18	18	116	3	2	12	24			
Aposentados	-	-	-	-	17	4	491	6	7	11	33	-	-	2	1			
Intituidor de Pensão	-	-	-	-	6	1	117	1	-	-	8	1	-	-	-			
Defesa	99	72	891	6	2.225	1.518	6.115	130	145	186	4.198	895	130	4.290	271			
Ativo	84	25	515	5	1.048	520	4.093	62	97	125	805	380	110	1.566	103			
Aposentados	9	38	266	1	752	567	1.501	59	41	50	1.721	271	12	1.659	136			
Intituidor de Pensão	6	9	110	-	425	431	521	9	7	11	1.672	244	8	1.065	32			
Desenvolvimento Agrário	362	113	389	121	391	438	1.656	190	309	565	307	277	436	986	212			
Ativo	292	79	244	108	165	194	803	72	170	329	118	173	329	579	122			
Aposentados	53	30	101	6	169	199	693	94	122	191	138	74	85	289	74			
Intituidor de Pensão	17	4	44	7	57	45	160	24	17	45	51	30	22	118	16			
Desen. Social e Combate à fome	0	0	0	0	0	0	398	0	0	0	0	0	0	0	0			
Ativo	-	-	-	-	-	-	398	-	-	-	-	-	-	-	-			
Aposentados	-	-	-	-	-	-	-	-	-	-	-	-	-	-	-			
Intituidor de Pensão	-	-	-	-	-	-	-	-	-	-	-	-	-	-	-			
Desenvolv., Indústria e Comércio Exterior	14	0	361	21	0	9	771	0	66	0	18	0	1	0	0			
Ativo	12	-	217	20	-	9	583	-	66	-	18	-	1	-	-			
Aposentados	1	-	112	1	-	-	111	-	-	-	-	-	-	-	-			
Intituidor de Pensão	1	-	32	-	-	-	77	-	-	-	-	-	-	-	-			
Educação	1.309	5.069	4.489	372	12.371	10.172	9.807	6.877	7.234	5.004	39.449	3.922	4.575	8.722	13.741			
Ativo	920	3.210	3.232	353	7.070	6.134	6.286	4.528	4.704	3.407	25.769	3.102	3.347	5.897	8.620			
Aposentados	305	1.437	1.008	10	4.001	3.055	2.977	1.847	2.138	1.319	10.917	703	1.004	2.179	4.101			
Intituidor de Pensão	84	422	249	9	1.300	983	544	502	392	278	2.763	117	224	646	1.020			
Esporte	0	0	0	0	0	0	237	0	0	0	0	0	0	0	0			
Ativo	-	-	-	-	-	-	220	-	-	-	-	-	-	-	-			
Aposentados	-	-	-	-	-	-	15	-	-	-	-	-	-	-	-			
Intituidor de Pensão	-	-	-	-	-	-	2	-	-	-	-	-	-	-	-			
Fazenda	170	900	759	241	2.282	1.996	7.365	1.335	1.001	741	4.649	412	765	1.258	958			
Ativo	119	232	455	223	996	870	3.954	462	458	282	1.816	336	275	653	374			
Aposentados	31	339	173	11	640	631	2.623	516	360	271	1.721	1	307	334	355			
Intituidor de Pensão	20	329	131	7	646	495	788	357	183	188	1.112	75	183	271	229			
Governos dos Ex-Territórios	3.504	0	0	12.483	0	0	557	0	0	0	0	0	2	0	0			
Ativo	10	-	-	7.887	-	-	1	-	-	-	-	-	2	-	-			
Aposentados	1.991	-	-	3.097	-	-	556	-	-	-	-	-	-	-	-			
Intituidor de Pensão	1.503	-	-	1.699	-	-	-	-	-	-	-	-	-	-	-			
Integração Nacional	0	294	0	0	1.421	5.035	356	0	0	0	504	0	0	181	1.666			
Ativo	-	40	-	-	173	908	354	-	-	-	31	-	-	180	215			
Aposentados	-	136	-	-	679	2.487	2	-	-	-	265	-	-	-	811			
Intituidor de Pensão	-	118	-	-	569	1.640	-	-	-	-	208	-	-	1	640			
Justiça	172	600	683	211	1.561	1.288	10.587	844	1.135	873	2.226	1.120	1.058	1.100	856			
Ativo	158	402	536	197	1.020	797	4.202	533	696	649	1.412	870	870	776	534			
Aposentados	14	167	128	9	430	416	2.684	258	379	174	663	222	149	285	269			
Intituidor de Pensão	-	31	19	5	111	75	3.701	53	60	50	151	28	39	39	53			
Meio Ambiente	106	178	254	160	386	389	4.252	203	233	267	380	102	219	493	203			
Ativo	99	111	233	149	315	218	2.235	130	178	154	245	77	197	392	155			
Aposentados	7	67	20	11	70	169	336	73	55	112	132	24	22	101	48			
Intituidor de Pensão	-	-	1	-	1	2	1.681	-	-	1	3	1	-	-	-			
Minas e Energia	0	7	32	23	67	51	2.903	23	55	11	60	10	27	63	11			
Ativo	-	6	30	22	57	41	1.131	17	51	10	40	10	27	49	8			
Aposentados	-	1	2	1	7	6	1.077	6	1	1	17	-	-	12	3			
Intituidor de Pensão	-	-	-	-	3	4	695	-	3	-	3	-	-	2	-			
Planejamento, Orçamento e Gestão	41	221	92	26	932	994	7.122	165	351	743	1.194	99	140	905	241			
Ativo	32	157	91	26	582	321	2.937	165	240	367	598	99	126	260	151			
Aposentados	8	46	1	-	222	504	3.143	0	104	359	430	-	14	505	62			
Intituidor de Pensão	1	18	0	-	128	169	1.042	0	7	17	166	-	0	140	28			
Previdência e Assistência Social	226	1.443	926	172	4.123	3.285	7.063	1.863	1.856	1.400	8.753	873	787	1.641	2.171			
Ativo	150	643	489	128	2.071	1.396	2.772	906	985	611	3.906	590	471	822	890			
Aposentados	66	612	349	37</														

Tabela 2.8 - Quantitativo (força de trabalho) dos Servidores Públicos Federais Civis do Poder Executivo¹, por Unidades da Federação, segundo os órgãos da administração e situação de vínculo - SIAPE

Posição: Mar/2005	Órgãos da administração	PE	PI	PR	RJ	RN	RO	RR	RS	SC	SE	SP	TO	Total	(Conclusão)		
															Total		
Presidência da República²		0	0	0	360	0	0	0	0	0	0	0	0	0	5.783		
Ativo		-	-	-	273	-	-	-	-	-	-	-	-	-	3.918		
Aposentados		-	-	-	69	-	-	-	-	-	-	-	-	-	867		
Intituidor de Pensão		-	-	-	18	-	-	-	-	-	-	-	-	-	998		
Advocacia Geral da União		361	82	255	996	123	75	80	497	226	68	769	42	7.457			
Ativo		360	82	254	994	123	73	80	493	225	68	765	42	7.391			
Aposentados		1	-	1	2	-	2	-	3	1	-	3	-	51			
Intituidor de Pensão		-	-	-	-	-	-	-	1	-	-	1	-	15			
Agricultura, Pecuária e do Abastecimento		2.065	597	1.353	4.931	663	439	121	2.181	991	622	2.251	60	35.808			
Ativo		397	95	607	466	94	339	91	748	371	63	1.053	42	11.522			
Aposentados		748	233	319	1.765	289	45	11	664	287	254	556	13	11.471			
Intituidor de Pensão		920	269	427	2.700	280	55	19	769	333	305	642	5	12.815			
Cidades		0	0	0	0	0	0	0	0	0	0	0	0	0	278		
Ativo		-	-	-	-	-	-	-	-	-	-	-	-	-	278		
Aposentados		-	-	-	-	-	-	-	-	-	-	-	-	-	-		
Intituidor de Pensão		-	-	-	-	-	-	-	-	-	-	-	-	-	-		
Ciência e Tecnologia		35	0	0	3.021	43	0	0	8	0	0	3.144	0	10.419			
Ativo		35	-	-	1.858	41	-	-	8	-	-	2.250	-	7.157			
Aposentados		-	-	-	952	2	-	-	-	-	-	799	-	2.744			
Intituidor de Pensão		-	-	-	211	-	-	-	-	-	-	95	-	518			
Comunicações		1.468	8	919	4.286	11	7	7	985	20	9	2.262	7	38.241			
Ativo		44	8	45	94	8	7	7	52	10	8	140	7	1.829			
Aposentados		1.400	-	853	4.091	3	-	-	909	10	1	2.048	-	16.460			
Intituidor de Pensão		24	-	21	101	-	-	-	24	-	-	74	-	19.952			
Cultura		120	6	13	2.320	8	0	0	35	12	6	120	1	4.223			
Ativo		80	4	9	1.472	4	-	-	32	10	6	98	1	2.592			
Aposentados		31	2	3	700	4	-	-	3	2	-	17	-	1.334			
Intituidor de Pensão		9	-	1	148	-	-	-	-	-	-	5	-	297			
Defesa³		3.728	546	1.187	51.323	2.280	369	155	3.358	833	81	10.545	0	95.576			
Ativo		917	226	308	12.896	570	301	111	993	325	18	3.175	-	29.378			
Aposentados		1.333	269	444	17.971	1.090	49	33	1.240	355	53	3.825	-	33.745			
Intituidor de Pensão		1.478	51	435	20.456	620	19	11	1.125	153	10	3.545	-	32.453			
Desenvolvimento Agrário⁴		729	209	381	11.134	220	502	123	291	193	153	243	212	11.142			
Ativo		310	102	147	117	121	383	115	90	88	84	98	171	5.603			
Aposentados		328	76	194	723	81	83	3	167	83	53	112	30	4.251			
Intituidor de Pensão		91	31	40	294	18	36	5	34	22	16	33	11	1.288			
Desen. Social e Combate à fome		0	0	0	0	0	0	0	0	0	0	0	0	0	398		
Ativo		-	-	-	-	-	-	-	-	-	-	-	-	-	398		
Aposentados		-	-	-	-	-	-	-	-	-	-	-	-	-	-		
Intituidor de Pensão		-	-	-	-	-	-	-	-	-	-	-	-	-	-		
Desenvolv., Indústria e Comércio Exterior		0	0	7	2.098	0	43	8	11	10	0	12	0	3.450			
Ativo		-	-	7	1.341	-	31	7	10	10	-	12	-	2.344			
Aposentados		-	-	-	622	-	12	1	1	-	-	-	-	861			
Intituidor de Pensão		-	-	-	135	-	-	-	-	-	-	-	-	245			
Educação		15.483	4.051	11.929	49.772	10.373	861	882	24.557	8.940	3.477	10.096	763	274.297			
Ativo		8.851	2.767	7.847	27.447	6.218	745	834	14.877	6.210	2.329	7.303	759	172.766			
Aposentados		4.563	1.071	3.311	16.002	3.467	91	31	7.741	2.284	955	2.155	3	78.675			
Intituidor de Pensão		2.069	213	771	6.323	688	25	17	1.939	446	193	638	1	22.856			
Esporte		0	0	0	0	0	0	0	0	0	0	0	0	237			
Ativo		-	-	-	-	-	-	-	-	-	-	-	-	-	220		
Aposentados		-	-	-	-	-	-	-	-	-	-	-	-	-	15		
Intituidor de Pensão		-	-	-	-	-	-	-	-	-	-	-	-	-	2		
Fazenda		2.946	701	3.187	18.060	792	476	214	3.549	1.387	642	10.038	85	66.909			
Ativo		894	266	1.432	3.997	312	380	196	1.710	731	188	4.460	85	26.156			
Aposentados		1.035	272	1.061	7.431	269	71	14	979	390	242	3.112	-	23.189			
Intituidor de Pensão		1.017	163	694	6.632	211	25	4	860	266	212	2.466	-	17.564			
Governos dos Ex-Territórios		0	0	0	0	0	9.324	9.005	0	0	0	0	0	34.875			
Ativo		-	-	-	-	-	5.717	6.800	-	-	-	-	-	-	20.217		
Aposentados		-	-	-	-	-	2.343	1.389	-	-	-	-	-	-	9.376		
Intituidor de Pensão		-	-	-	-	-	1.264	816	-	-	-	-	-	-	5.282		
Integração Nacional		1.950	1.445	0	0	763	0	0	0	0	408	0	0	14.023			
Ativo		385	309	-	-	114	-	-	-	-	35	-	-	2.744			
Aposentados		871	659	-	-	402	-	-	-	-	202	-	-	6.514			
Intituidor de Pensão		694	477	-	-	247	-	-	-	-	171	-	-	4.765			
Justiça		1.538	635	1.704	4.303	680	766	254	2.302	1.351	432	2.699	414	41.392			
Ativo		911	424	1.124	2.235	455	673	227	1.386	902	271	1.860	348	24.468			
Aposentados		525	182	493	1.653	198	68	21	806	395	139	704	60	11.491			
Intituidor de Pensão		102	29	87	415	27	25	6	110	54	22	135	6	5.433			
Meio Ambiente		338	229	255	1.195	256	328	152	356	353	126	409	86	11.908			
Ativo		243	131	123	587	159	302	144	199	175	82	269	71	7.373			
Aposentados		95	98	130	600	96	26	8	157	176	44	140	15	2.832			
Intituidor de Pensão		-	-	2	8	-	-	-	-	-	-	-	-	1.703			
Minas e Energia		70	14	21	324	23	15	16	45	31	8	57	7	3.974			
Ativo		57	9	19	295	20	12	16	38	26	8	54	5	2.058			
Aposentados		13	4	2	22	3	2	-	5	5	-	3	1	1.194			
Intituidor de Pensão		-	1	-	7	-	1	-	-	-	-	-	-	722			
Planejamento, Orçamento e Gestão		2.784	187	623	7.918	238	56	23	604	228	122	1.188	43	27.280			
Ativo		557	126	293	3.870	151	46	23	371	221	97	736	38	12.681			
Aposentados		1.856	59	261	3.283	70	10	0	161	7	23	330	4	11.462			
Intituidor de Pensão		371	2	69	765	17	-	0	72	0	2	122	1	3.137			
Previdência e Assistência Social		4.215	1.109	3.687	20.658	1.521	482	143	5.881	3.561	1.069	16.892	215	96.015			
Ativo		1.642	535	1.692	5.892	685	384	116	2.472	1.762	443	8.347	181	40.981			
Aposentados		1.985	468	1.690	10.637	670	82	23	2.732	1.500	494	7.026	29	42.725			
Intituidor de Pensão		588	106	305	4.129	166	16	4	677	299	132	1.519	5	12.309			
Relações Exteriores		5	0	0	89	2	0	0	1	2	0	4	0	5.156			
Ativo		-	-	-	89	2	-	-	-	-	-	-	-	-	2.949		
Aposentados		-	-	-	-	-	-	-	-	-	-	-	-	-	1.392		
Intituidor de Pensão		-	-	-	-	-	-	-	-	-	-	-	-	-	815		
Saúde		12.550	3.033	4.186	81.934	3.558	2.394	665	8.068	4.001	2.777	16.189	1.160	225.100			
Ativo		4.702	1.488	1.599	36.906	1.729	2.134	588	2.554	1.413	1.262	5.705	9				

Tabela 2.9 - Quantitativo (força de trabalho) dos Servidores Públicos Federais Cíveis Ativos do Poder Executivo por nível de escolaridade ¹ do cargo - SIAPE

Nível	1997	1998	1999	2000	2001	2002	2003	2004	2005 ³
Superior	182.303	177.694	180.873	180.098	178.389	182.963	177.434	188.171	188.706
Intermediário	302.503	289.797	270.534	260.834	233.992	227.747	227.532	255.057	254.400
Auxiliar	29.554	28.306	26.981	26.142	24.997	24.553	23.650	23.304	23.199
Sem Informação ²	17.365	17.923	18.733	19.838	21.365	21.478	28.364	32.606	34.283
Total	531.725	513.720	497.125	486.912	458.743	456.741	456.980	499.138	500.588

Fonte: SRH/MP.

Força de Trabalho = quantidade de vínculo (-) exercício descentralizado (-) lotação provisória (-) cedido.

1 - Sendo considerados só cargo ocupados e contratos temporários.

Não inclui BACEN e MPU.

2 - Funções - DAS (não tem informações de escolaridade para função) e sem informação no cadastro.

3 - Posição de Março/2005

De 1997 a 2004 foram considerados os quantitativos do mês de Dezembro de cada ano.

Tabela 2.10 - Quantitativo e idade média dos Servidores Públicos Federais Cíveis Ativos do Poder Executivo, por nível de escolaridade do Servidor - SIAPE

Nível de Escolaridade	Quantitativo de Servidores	Posição - Mar/2005	
		Participação percentual dos servidores civis	Idade Média
Analfabeto	30	0,0	46
Alfabetizado sem cursos regulares	8.279	1,7	54
Primeiro grau incompleto	32.742	6,5	52
Primeiro grau	44.271	8,8	49
Segundo grau ou técnico	151.993	30,4	44
Superior	210.849	42,1	44
Aperfeiçoamento / Especialização / Pós-Graduação	11.715	2,3	48
Mestrado	17.205	3,4	45
Doutorado ¹	23.504	4,7	47
Total	500.588	100,0	46

Fonte: SRH/MP.

1 - Inclui Phd, Livre docência e Pós-doutorado.

Informação é solicitada quando o servidor ingressa no serviço público, significa que poderá não estar atualizada em decorrência da reduzida periodicidade da atualização desta informação.

Tabela 2.11 - Idade Média dos Servidores Públicos Federais Cíveis do Poder Executivo, por sexo, segundo a situação de vínculo¹ - SIAPE

Situação de Vínculo	Idade Média dos Servidores Público Cíveis		Total
	Masculino	Feminino	
Ativos	46	45	46
Aposentados	69	65	67
Inst. de Pensão ²	65	61	64
Total	58	54	57

Fonte: SRH/MP.

1 - Inclui Servidores Cíveis da administração direta, fundações e autarquias do Poder Executivo (inclusive contratos temporários).

2- No caso do Inst. de Pensão a idade média se refere idade do servidor quando do falecimento.

Tabela 2.12 - Idade Média dos Servidores Públicos Federais Cíveis do Poder Executivo, por situação de vínculo, segundo os órgãos da administração¹ - SIAPE

Órgãos da administração	Idade Média dos Servidores Públicos Cíveis			Posição - Mar/2005
	Ativos	Aposentados	Inst. Pensão	Total
Presidência da República ²	42	70	66	50
Advocacia Geral da União	48	63	61	51
Agricultura, Pecuária e do Abastecimento	49	71	65	61
Cidades	43	-	-	43
Ciência e Tecnologia	46	62	57	51
Comunicações	40	75	65	68
Cultura	47	63	59	53
Defesa ³	46	69	65	60
Desenvolvimento Agrário ⁴	47	65	63	56
Desen. Social e Combate à Fome	41	0	0	41
Desen., Ind. e Comércio Exterior	45	61	58	50
Educação	44	65	62	52
Esporte	43	56	62	44
Fazenda	44	70	66	59
Governos dos Ex-Territórios	48	66	61	55
Integração Nacional	49	71	67	65
Justiça	40	62	61	49
Meio Ambiente	44	67	64	52
Minas e Energia	46	68	65	55
Planejamento, Orçamento e Gestão	45	64	62	54
Previdência e Assistência Social	45	65	64	56
Relações Exteriores	48	71	64	56
Saúde	49	67	63	58
Trabalho e Emprego	46	69	65	59
Transportes	49	74	66	68
Turismo	41	62	54	49
Total	46	67	64	57

Elaborado: SRH/MP.

1 - Inclui os servidores civis da administração direta, autarquias e fundações do Poder Executivo (inclusive contratos temporários).

2 - Inclui Vice-Presidência.

3 - Inclui administração direta, Comando da Aeronáutica, Exército e Marinha.

4 - Inclui o INCRA.

Tabela 2.13 - Idade Média dos Servidores Públicos Federais Cíveis Ativos do Poder Executivo, por sexo, segundo os órgãos da administração¹ - SIAPE

Órgãos da administração	Idade Média dos Servidores Cíveis Ativos		Posição - Mar/2005
	Masculino	Feminino	Total
Presidência da República ²	42	42	42
Advocacia Geral da União	48	46	48
Agricultura, Pecuária e do Abastecimento	50	46	49
Cidades	44	42	43
Ciência e Tecnologia	47	45	46
Comunicações	41	40	40
Cultura	47	47	47
Defesa ³	47	45	46
Desenvolvimento Agrário ⁴	48	46	47
Desenvolvimento Social e Combate à Fome	40	41	41
Desen., Ind. e Comércio Exterior	46	44	45
Educação	45	43	44
Esporte	45	41	43
Fazenda	44	45	44
Governos dos Ex-Territórios	49	48	48
Integração Nacional	49	46	49
Justiça	40	40	40
Meio Ambiente	45	43	44
Minas e Energia	48	42	46
Planejamento, Orçamento e Gestão	46	44	45
Previdência e Assistência Social	45	45	45
Relações Exteriores	48	48	48
Saúde	49	48	49
Trabalho e Emprego	47	46	46
Transportes	51	46	49
Turismo	44	39	41
Total	46	45	46

Elaborado: SRH/MP.

Força de trabalho = quantidade de vínculo (-) exercício descentralizado (-) lotação provisória (-) cedido.

1 - Inclui os servidores civis da administração direta, autarquias e fundações do Poder Executivo (inclusive contratos temporários).

2 - Inclui a Vice-Presidência.

3 - Inclui administração direta, Comando da Aeronáutica, Exército e Marinha.

4 - Inclui o INCRA.

Tabela 2.14 - Idade Média dos Servidores Públicos Federais Cíveis do Poder Executivo, por situação de vínculo, segundo as Unidades da Federação¹ - SIAPE

Unidades da Federação	Idade Média dos Servidores Públicos Cíveis do Poder Executivo			Posição - Mar/2005
	Ativos	Aposentados	Inst. Pensão ²	Total
Acre	46	68	63	59
Alagoas	46	66	65	55
Amapá	47	66	61	53
Amazonas	45	65	62	52
Bahia	47	68	65	57
Ceará	46	68	66	59
Distrito Federal	44	68	65	58
Espírito Santo	45	66	63	54
Goiás	46	64	61	53
Maranhão	47	65	63	54
Mato Grosso	45	62	61	50
Mato Grosso do Sul	44	64	63	50
Minas Gerais	45	67	63	56
Pará	47	68	64	56
Paraíba	46	66	65	56
Paraná	43	65	63	54
Pernambuco	46	68	65	59
Piauí	47	67	64	57
Rio de Janeiro	47	69	65	60
Rio Grande do Norte	46	66	66	56
Rio Grande do Sul	45	66	64	55
Rondônia	49	62	58	52
Roraima	46	65	56	49
Santa Catarina	44	64	64	54
São Paulo	45	67	65	56
Sergipe	44	66	66	55
Tocantins	43	62	56	45
Total	46	67	64	57

Fonte: SRH/MP.

1 - Inclui Servidores Cíveis da administração direta, fundações e autarquias do Poder Executivo (inclusive contratos temporários).

2 - No caso do Instituidor de Pensão a idade média se refere idade do servidor quando do falecimento.

3 - Não consta informação no cadastro SIAPE.

Tabela 2.15 - Idade Média dos Servidores Públicos Federais Cíveis Ativos do Poder Executivo, por sexo, segundo as unidades da federação¹ - SIAPE

Unidades da Federação	Idade Média dos Servidores Públicos Ativos		Posição - Mar/2005
	Masculino	Feminino	Total
Acre	46	44	46
Alagoas	46	45	46
Amapá	48	47	47
Amazonas	46	44	45
Bahia	47	46	47
Ceará	47	45	46
Distrito Federal	44	43	44
Espírito Santo	45	44	45
Goiás	47	44	46
Maranhão	48	46	47
Mato Grosso	46	44	45
Mato Grosso do Sul	45	43	44
Minas Gerais	46	44	45
Pará	47	46	47
Paraíba	47	46	46
Paraná	44	42	43
Pernambuco	47	46	46
Piauí	47	45	47
Rio de Janeiro	47	47	47
Rio Grande do Norte	46	45	46
Rio Grande do Sul	45	44	45
Rondônia	48	49	49
Roraima	46	46	46
Santa Catarina	45	43	44
São Paulo	46	44	45
Sergipe	45	43	44
Tocantins	44	42	43
Total	46	45	46

Elaborado: SRH/MP.

1 - Inclui os servidores civis da administração direta, autarquias e fundações do Poder Executivo (inclusive contratos temporários).

Tabela 2.16 - Quantitativo dos Servidores Públicos Federais Cíveis do Poder Executivo, por situação de vínculo, segundo as Unidades da Federação¹ - SIAPE

Unidades da Federação	Ativos		Aposentados		Inst. Pensão		Total	
	Qtde	%	Qtde	%	Qtde	%	Qtde	%
Acre	2.521	36,7	2.636	38,3	1.717	25,0	6.874	100,0
Alagoas	6.994	50,5	4.570	33,0	2.281	16,5	13.845	100,0
Amapá	9.738	65,7	3.286	22,2	1.799	12,1	14.823	100,0
Amazonas	8.923	63,4	3.689	26,2	1.465	10,4	14.077	100,0
Bahia	22.973	47,3	17.088	35,2	8.475	17,5	48.536	100,0
Ceará	16.623	40,4	16.266	39,5	8.303	20,2	41.192	100,0
Distrito Federal	50.433	34,5	43.214	29,6	52.487	35,9	146.134	100,0
Espírito Santo	8.657	53,3	5.555	34,2	2.043	12,6	16.255	100,0
Goiás	11.046	56,2	6.760	34,4	1.863	9,5	19.669	100,0
Maranhão	10.859	57,7	5.779	30,7	2.181	11,6	18.819	100,0
Mato Grosso	7.299	68,2	2.465	23,0	938	8,8	10.702	100,0
Mato Grosso do Sul	7.290	68,0	2.181	20,3	1.250	11,7	10.721	100,0
Minas Gerais	42.896	47,8	30.775	34,3	16.123	18,0	89.794	100,0
Pará	17.033	50,8	10.229	30,5	6.249	18,6	33.511	100,0
Paraíba	14.460	50,6	9.891	34,6	4.223	14,8	28.574	100,0
Paraná	15.869	50,6	11.184	35,6	4.334	13,8	31.387	100,0
Pernambuco	20.763	39,0	21.019	39,4	11.501	21,6	53.283	100,0
Piauí	6.756	46,7	5.111	35,3	2.594	17,9	14.461	100,0
Rio de Janeiro	102.326	37,1	103.127	37,4	70.139	25,5	275.592	100,0
Rio Grande do Norte	10.990	48,0	8.406	36,7	3.508	15,3	22.904	100,0
Rio Grande do Sul	26.467	48,5	20.414	37,4	7.709	14,1	54.590	100,0
Rondônia	11.832	71,1	3.133	18,8	1.686	10,1	16.651	100,0
Roraima	9.441	79,0	1.582	13,2	927	7,8	11.950	100,0
Santa Catarina	12.809	51,8	8.133	32,9	3.789	15,3	24.731	100,0
São Paulo	37.655	45,6	30.457	36,9	14.393	17,4	82.505	100,0
Sergipe	5.138	48,4	3.782	35,7	1.688	15,9	10.608	100,0
Tocantins	2.797	87,3	328	10,2	80	2,5	3.205	100,0
Total	500.588	44,9	381.060	34,2	233.745	21,0	1.115.393	100,0

Elaborado: SRH/MP.

1 - Inclui os servidores civis da administração direta, autarquias e fundações do Poder Executivo (inclusive contratos temporários).

Tabela 2.17 - Quantitativo (força de trabalho) dos Servidores Públicos Federais Cíveis Ativos do Poder Executivo, por sexo, segundo as Unidades da Federação¹ - SIAPE

Unidades da Federação	Posição - Mar/2005					
	Masculino		Feminino		Total	
	Qtde	%	Qtde	%	Qtde	%
Acre	1.776	70,4	745	29,6	2.521	100,0
Alagoas	3.960	56,6	3.034	43,4	6.994	100,0
Amapá	4.395	45,1	5.343	54,9	9.738	100,0
Amazonas	5.087	57,0	3.836	43,0	8.923	100,0
Bahia	13.866	60,4	9.107	39,6	22.973	100,0
Ceará	9.802	59,0	6.821	41,0	16.623	100,0
Distrito Federal	27.032	53,6	23.401	46,4	50.433	100,0
Espírito Santo	4.986	57,6	3.671	42,4	8.657	100,0
Goiás	6.319	57,2	4.727	42,8	11.046	100,0
Maranhão	6.675	61,5	4.184	38,5	10.859	100,0
Mato Grosso	4.578	62,7	2.721	37,3	7.299	100,0
Mato Grosso do Sul	4.450	61,0	2.840	39,0	7.290	100,0
Minas Gerais	24.477	57,1	18.419	42,9	42.896	100,0
Pará	10.560	62,0	6.473	38,0	17.033	100,0
Paraíba	8.232	56,9	6.228	43,1	14.460	100,0
Paraná	8.819	55,6	7.050	44,4	15.869	100,0
Pernambuco	11.501	55,4	9.262	44,6	20.763	100,0
Piauí	4.484	66,4	2.272	33,6	6.756	100,0
Rio de Janeiro	55.355	54,1	46.971	45,9	102.326	100,0
Rio Grande do Norte	6.575	59,8	4.415	40,2	10.990	100,0
Rio Grande do Sul	14.955	56,5	11.512	43,5	26.467	100,0
Rondônia	5.879	49,7	5.953	50,3	11.832	100,0
Roraima	3.898	41,3	5.543	58,7	9.441	100,0
Santa Catarina	7.446	58,1	5.363	41,9	12.809	100,0
São Paulo	20.303	53,9	17.352	46,1	37.655	100,0
Sergipe	3.060	59,6	2.078	40,4	5.138	100,0
Tocantins	1.878	67,1	919	32,9	2.797	100,0
Total	280.348	56,0	220.240	44,0	500.588	100,0

Elaborado: SRH/MP.

Força de trabalho = quantidade de vínculo (-) exercício descentralizado (-) lotação provisória (-) cedido.

1 - Inclui os servidores civis da administração direta, autarquias e fundações do Poder Executivo (inclusive contratos temporários).

Tabela 2.18 - Quantitativo (força de trabalho) dos Servidores Públicos Federais Cíveis Ativos do Poder Executivo, por Governos dos Ex-Territórios, segundo a situação de vínculo¹ - SIAPE

Situação de Vínculo	1997		1998		1999		2000		2001		2002		2003		2004		2005 ²	
	Qtde	%	Qtde	%	Qtde	%	Qtde	%	Qtde	%	Qtde	%	Qtde	%	Qtde	%	Qtde	%
Acre																		
Ativos	102	2,8	91	2,5	35	1,0	28	0,8	19	0,5	15	0,4	13	0,4	11	0,3	10	0,3
Aposentados	2.368	65,2	2.404	65,1	2.382	65,0	2.301	63,0	2.246	61,7	2.183	60,2	2.080	58,8	2.005	50,8	1.991	56,8
Instituidor de Pensão	1.160	32,0	1.199	32,5	1.247	34,0	1.325	36,3	1.373	37,7	1.427	39,4	1.445	40,8	1.927	48,9	1.503	42,9
Total	3.630	100,0	3.694	100,0	3.664	100,0	3.654	100,0	3.638	100,0	3.625	100,0	3.538	100,0	3.943	100,0	3.504	100,0
Amapá																		
Ativos	8.333	69,6	8.176	68,0	7.895	66,5	7.719	65,3	7.541	64,2	8.335	65,6	7.931	62,9	7.873	62,2	7.687	61,6
Aposentados	2.503	20,9	2.664	22,1	2.738	23,1	2.798	23,7	2.807	23,9	2.876	22,6	3.092	24,5	3.116	24,6	3.097	24,8
Instituidor de Pensão	1.139	9,5	1.191	9,9	1.240	10,4	1.308	11,1	1.390	11,8	1.491	11,7	1.577	12,5	1.672	13,2	1.699	13,6
Total	11.975	100,0	12.031	100,0	11.873	100,0	11.825	100,0	11.738	100,0	12.702	100,0	12.600	100,0	12.661	100,0	12.483	100,0
Rondônia																		
Ativos	8.352	78,2	8.035	75,3	7.601	72,4	7.340	70,8	7.062	69,0	6.647	65,8	6.104	61,0	5.836	55,8	5.720	57,9
Aposentados	1.482	13,9	1.756	16,4	1.957	18,6	2.037	19,7	2.116	20,7	2.335	23,1	2.717	27,2	3.382	32,3	2.899	29,3
Instituidor de Pensão	840	7,9	886	8,3	941	9,0	988	9,5	1.051	10,3	1.123	11,1	1.182	11,8	1.250	11,9	1.264	12,8
Total	10.674	100,0	10.677	100,0	10.499	100,0	10.365	100,0	10.229	100,0	10.105	100,0	10.003	100,0	10.468	100,0	9.883	100,0
Roraima																		
Ativos	8.460	86,6	8.271	85,1	7.784	82,4	8.742	83,2	8.576	82,1	8.410	81,1	8.179	79,6	7.744	76,3	6.800	75,5
Aposentados	806	8,2	905	9,3	1.095	11,6	1.151	11,0	1.220	11,7	1.264	12,2	1.346	13,1	1.606	15,8	1.389	15,4
Instituidor de Pensão	505	5,2	539	5,5	572	6,1	617	5,9	650	6,2	692	6,7	747	7,3	804	7,9	816	9,1
Total	9.771	100,0	9.715	100,0	9.451	100,0	10.510	100,0	10.446	100,0	10.366	100,0	10.272	100,0	10.154	100,0	9.005	100,0
Total																		
Ativos	25.247	70,0	24.573	68,0	23.315	65,7	23.829	65,5	23.198	64,3	23.407	63,6	22.227	61,0	21.464	57,7	20.217	58,0
Aposentados	7.159	19,9	7.729	21,4	8.172	23,0	8.287	22,8	8.389	23,3	8.658	23,5	9.235	25,4	10.109	27,2	9.376	26,9
Instituidor de Pensão	3.644	10,1	3.815	10,6	4.000	11,3	4.238	11,7	4.464	12,4	4.733	12,9	4.951	13,6	5.653	15,2	5.282	15,1
Total	36.050	100,0	36.117	100,0	35.487	100,0	36.354	100,0	36.051	100,0	36.798	100,0	36.413	100,0	37.226	100,0	34.875	100,0

Fonte: SRH/MP.

Força de Trabalho= quantidade de vínculo (-) exercício descentralizado (-) lotação provisória (-) cedido

1 - Inclui Servidores Cíveis da administração direta, fundações e autarquias do Poder Executivo

2 - Posição de Mar/2005

De 1997 a 2004 foram considerados os quantitativos do mês de dezembro de cada ano.

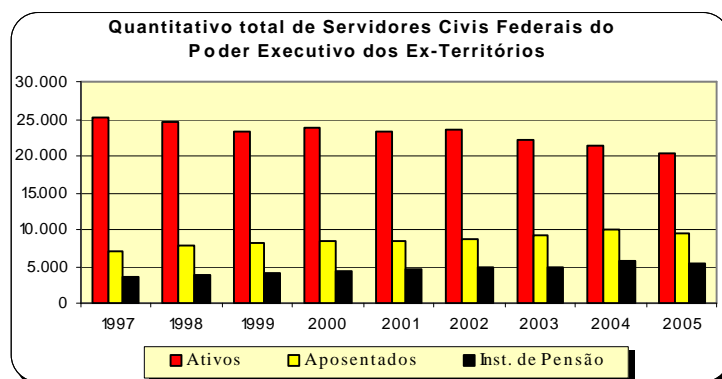

SERVIDORES

Tabela 2.19 - Relação entre o Quantitativo (força de trabalho) dos Servidores Públicos Federais Cíveis Ativos do Poder Executivo, segundo as Grandes Regiões e Unidades da Federação¹ - SIAPE

Posição - Mar/2005

Grandes Regiões e Unidades da Federação	Quantidade ¹	Participação percentual dos Servidores Cíveis - %	
		Sobre o total de Serv. Públicos	Sobre a população da região e Unid. Federação *
NORTE	62.285	12,4	0,5
Pará	17.033	3,4	0,3
Rondônia	11.832	2,4	0,9
Amapá	9.738	1,9	2,0
Roraima	9.441	1,9	2,9
Amazonas	8.923	1,8	0,3
Tocantins	2.797	0,6	0,2
Acre	2.521	0,5	0,5
NORDESTE	115.556	23,1	0,2
Bahia	22.973	4,6	0,2
Pernambuco	20.763	4,1	0,3
Ceará	16.623	3,3	0,2
Paraíba	14.460	2,9	0,4
Rio Grande do Norte	10.990	2,2	0,4
Maranhão	10.859	2,2	0,2
Alagoas	6.994	1,4	0,2
Piauí	6.756	1,3	0,2
Sergipe	5.138	1,0	0,3
SUDESTE	191.534	38,3	0,3
Rio de Janeiro	102.326	20,4	0,7
Minas Gerais	42.896	8,6	0,2
São Paulo	37.655	7,5	0,1
Espírito Santo	8.657	1,7	0,3
SUL	55.145	11,0	0,2
Rio Grande do Sul	26.467	5,3	0,3
Paraná	15.869	3,2	0,2
Santa Catarina	12.809	2,6	0,2
CENTRO-OESTE	76.068	15,2	0,7
Distrito Federal	50.433	10,1	2,5
Goiás	11.046	2,2	0,2
Mato Grosso do Sul	7.290	1,5	0,4
Mato Grosso	7.299	1,5	0,3
TOTAL	500.588	100,0	0,3

Elaborado: SRH/MP.

Força de Trabalho = quantidade de vínculo (-) exercício descentralizado (-) lotação provisória (-) cedido.

1 - Inclui os servidores civis da administração direta, autarquias e fundações do Poder Executivo (inclusive contratos temporários).

2 - % do total de Servidores Públicos Federais Cíveis Ativos do Poder Executivo sobre a população do País.

3 - Não consta informação no cadastro do SIAPE.

* IBGE-censo de 2000.

Tabela 2.20 - Quantitativo (força de trabalho) dos Servidores Públicos Federais Cíveis Ativos do Poder Executivo ¹, segundo as Grandes Regiões - SIAPE

Grandes Regiões	Quantitativo de Servidores Cíveis Ativos	Participação percentual dos servidores civis (%)	
		sobre o total de Servidores Públicos	sobre a população ² da região *
Norte	62.285	12,4	0,5
Nordeste	115.556	23,1	0,2
Sudeste	191.534	38,3	0,3
Sul	55.145	11,0	0,2
Centro-oeste	76.068	15,2	0,7
Total	500.588	100,0	0,3

Fonte: SRH/MP.

Força de Trabalho = quantidade de vínculo (-) exercício descentralizado (-) lotação provisória (-) cedido.

1 - Inclui os servidores civis da administração direta, autarquias e fundações do Poder Executivo (inclusive contratos temporários).

2 - % do total de Servidores Públicos Federais Cíveis Ativos do Poder Executivo sobre a população da Região.

* IBGE-censo de 2000.



Tabela 2.21 - Quantitativo e Idade Média dos Servidores Públicos Federais Cíveis do Poder Executivo, por situação de vínculo¹, segundo as Grandes Regiões - SIAPE

Grandes Regiões	Posição - Mar/2005							
	Ativos		Aposentados		Inst. de Pensão ²		Total	
	Quant.	Idade Média	Quant.	Idade Média	Quant.	Idade Média	Quant.	Idade Média
Norte	62.285	43	24.883	61	13.923	53	101.091	49
Nordeste	115.556	43	91.912	62	44.754	55	252.222	52
Sudeste	191.534	43	169.914	63	102.698	53	464.146	52
Sul	55.145	41	39.731	61	15.832	54	110.708	50
Centro-oeste	76.068	41	54.620	62	56.538	54	187.226	51
Total	500.588	42	381.060	62	233.745	54	1.115.393	51

Fonte: SRH/MP.

Força de trabalho = quantidade de vínculo (-) exercício descentralizado (-) lotação provisória (-) cedido.

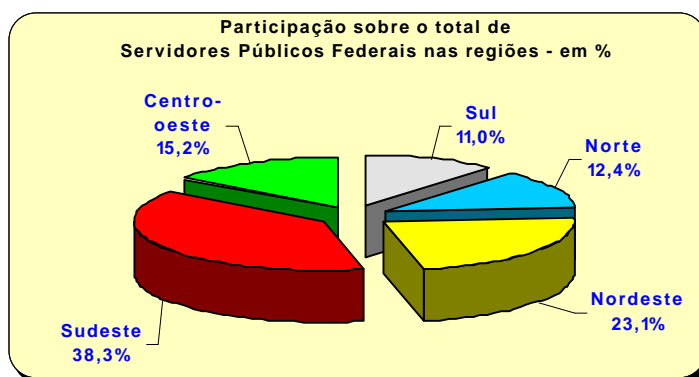
1 - Inclui os servidores civis da administração direta, autarquias e fundações do Poder Executivo (inclusive contratos temporários).

2 - No caso do Inst. de Pensão a idade média se refere idade do servidor quando do falecimento.

Tabela 2.22 - Quantitativo de Vínculos de Servidores das Carreiras da Administração Pública Federal, por situação de vínculo, segundo o sexo - SIAPE

CARGO / CARREIRA	Quantitativo de Vínculos de Servidores							
	Ativo		Aposentado		Inst. de Pensão		Total Geral	
	Total	Feminino	Total	Feminino	Total	Feminino	Total	Feminino
Gestão	4.894	37,2%	3.129	55,7%	625	21,3%	8.648	42,7%
Analista de Comércio Exterior - NS	217	28,1%	-	-	2	0,0%	219	27,9%
Analista de Planejamento e Orçamento - NS	458	28,4%	202	40,6%	14	35,7%	674	32,2%
Analista de Finanças e Controle - NS	1.521	30,3%	1.171	56,6%	316	21,8%	3.008	39,7%
Especialista em Políticas Públicas e Gestão Governamental - NS	615	31,4%	4	50,0%	3	33,3%	622	31,5%
Técnico de Planejamento P-1501 do Grupo TP-1500 NS	115	38,3%	185	36,8%	27	18,5%	327	35,8%
Técnico de Planejamento e Pesquisa IPEA NS	236	25,0%	267	26,2%	22	9,1%	525	25,0%
Técnico de Planejamento e Orçamento NI	207	55,6%	79	70,9%	9	22,2%	295	58,6%
Técnico de Finanças e Controle NI	1.206	53,2%	955	66,1%	207	20,8%	2.368	55,5%
Cargos de Nível Superior do IPEA - NS	61	31,1%	99	57,6%	5	40,0%	165	47,3%
Cargos de Nível Intermediário do IPEA - NI	258	38,0%	167	68,3%	20	20,0%	445	48,5%
Auditoria	21.416	35,4%	19.032	46,2%	11.904	8,3%	52.352	33,2%
Auditor-Fiscal da Receita Federal - NS	7.713	24,6%	6.101	31,6%	5.924	5,0%	19.738	20,9%
Técnico da Receita Federal	6.490	42,9%	5.087	70,6%	1.905	24,6%	13.482	50,8%
Auditor-Fiscal da Previdência Social - NS	4.222	42,1%	5.411	41,0%	3.185	4,5%	12.818	32,3%
Auditor-Fiscal do Trabalho - NS	2.991	37,6%	2.433	43,1%	890	8,9%	6.314	35,7%
Diplomacia	2.373	40,8%	867	55,9%	414	11,8%	3.654	41,1%
3º Secretário a Ministro 1ª Classe - NS	1.115	19,3%	238	8,4%	248	2,0%	1.601	15,0%
Oficial de Chancelaria - NS	651	61,8%	361	75,9%	78	30,8%	1.090	64,2%
Assistente de Chancelaria - NI	607	58,0%	268	71,3%	88	22,7%	963	58,5%
Jurídica	6.207	41,5%	4.615	40,0%	1.655	7,2%	12.477	36,4%
Procurador Federal ¹ - NS	3.785	40,8%	3.388	39,8%	1.255	7,2%	8.428	35,4%
Procurador da Fazenda Nacional - NS	1.016	39,3%	216	26,4%	90	4,4%	1.322	34,8%
Advogado da União - lotado na AGU - NS	1.263	45,4%	11	54,5%	1	0,0%	1.275	45,5%
Advogado/Assist. e Procurador de Autarquias e Fundações - NS	50	44,0%	978	43,5%	291	8,6%	1.319	35,8%
Defensor Público - NS	93	41,9%	22	45,5%	18	0,0%	133	36,8%
Quadro de Pessoal da Advocacia Geral da União	1.238	52,7%	22	54,5%	11	36,4%	1.271	52,6%
Nível Superior	140	55,7%	5	80,0%	-	-	145	56,6%
Nível Intermediário	1.068	52,4%	15	40,0%	10	30,0%	1.093	52,1%
Nível Auxiliar	30	46,7%	2	100,0%	1	100,0%	33	51,5%
Polícia Federal	8.595	13,4%	3.599	11,3%	3.363	1,6%	15.557	10,4%
Delegado -NS	1.226	15,6%	750	14,3%	265	0,4%	2.241	13,3%
Censor ² - NS	-	-	-	-	3	0,0%	3	0,0%
Perito - NS	444	16,9%	221	36,2%	56	10,7%	721	22,3%
Escrivão	1.390	28,7%	220	30,0%	73	4,1%	1.683	27,8%
Agente	5.039	8,6%	2.271	4,5%	2.896	1,3%	10.206	5,6%
Papiloscopista	496	10,3%	137	38,0%	70	10,0%	703	15,6%
Plano Especial do Departamento de Polícia Federal	3.336	40,0%	1.132	35,4%	513	5,1%	4.981	35,4%
Nível Superior - NS	289	39,8%	105	48,6%	26	3,8%	420	39,8%
Nível Intermediário - NI	3.019	40,1%	1.025	34,0%	476	5,3%	4.520	35,1%
Nível Auxiliar - NA	28	28,6%	2	50,0%	11	0,0%	41	22,0%
Plano Especial do Depart. Nacional de Produção Mineral	806	37,0%	175	42,3%	33	18,2%	1.014	37,3%
Nível Superior (art. 15º da Lei 11.046/2004) ⁸	250	14,4%	56	16,1%	4	0,0%	310	14,5%
Nível Intermediário (art. 15º da Lei 11.046/2004) ⁸	78	26,9%	5	20,0%	4	25,0%	87	26,4%
Nível Superior	36	47,2%	35	48,6%	4	50,0%	75	48,0%
Nível Intermediário	420	48,8%	71	56,3%	18	5,6%	509	48,3%
Nível Auxiliar	22	86,4%	8	87,5%	3	66,7%	33	84,8%
Pesquisa em Ciência & Tecnologia	25.024	39,5%	12.007	45,2%	3.164	11,2%	40.195	39,0%
Analista - NS	2.410	51,1%	1.362	51,2%	163	20,9%	3.935	49,9%
Tecnologista - NS	5.022	40,9%	1.820	46,1%	312	14,4%	7.154	41,1%
Pesquisador - NS	2.255	41,5%	695	46,6%	110	21,8%	3.060	42,0%
Assistente - NI	6.354	41,4%	3.704	44,0%	1.610	8,6%	11.668	37,7%
Técnico - NI	8.471	34,1%	4.107	45,6%	795	12,5%	13.373	36,4%
Auxiliar Técnico - NA	59	39,0%	12	16,7%	10	10,0%	81	32,1%
Auxiliar - NA	453	24,9%	307	21,5%	164	7,3%	924	20,7%

Tabela 2.22 - Quantitativo de Vínculos de Servidores das Carreiras da Administração Pública Federal, por situação de vínculo, segundo o sexo - SIAPE

CARGO / CARREIRA	Quantitativo de Vínculos de Servidores							
	Ativo		Aposentado		Inst. de Pensão		Total Geral	
	Total	Feminino	Total	Feminino	Total	Feminino	Total	Feminino
Tecnologia Militar	241	14,5%	61	11,5%	18	0,0%	320	13,1%
Engenheiro - NS	241	14,5%	61	11,5%	18	0,0%	320	13,1%
Reforma Agrária	5.141	33,8%	3.933	41,3%	1.214	9,9%	10.288	33,9%
Engenheiro Agrônomo - NS	554	13,5%	244	7,8%	51	2,0%	849	11,2%
Cargos de Nível Superior - NS	781	44,6%	868	49,8%	157	9,6%	1.806	44,0%
Cargos de Nível Intermediário - NI	3.802	34,5%	2.786	42,2%	958	10,9%	7.546	34,3%
Cargos de Nível Auxiliar - NA	4	50,0%	35	0,0%	48	0,0%	87	2,3%
Fiscalização	5.375	14,2%	2.753	7,2%	4.001	1,5%	12.129	8,5%
Médico do Trabalho - 40 horas - Mtb ³ - NS	4	0,0%	-	-	1	0,0%	5	0,0%
Fiscal Federal Agropecuário ⁴ - NS	3.148	21,2%	1.391	11,0%	1.029	1,7%	5.568	15,0%
Agente de Atividades Agropecuárias - NI	663	4,5%	1.240	3,4%	2.845	1,5%	4.748	2,4%
Agente de Insp. Sanit. e Ind. de Produtos de Origem Animal - NI	1.560	2,1%	122	0,8%	126	0,0%	1.808	1,9%
Docente	74.065	44,6%	37.829	49,9%	8.676	13,6%	120.570	44,0%
Professor de 3º grau (Auxiliar a Titular) - NS	42.228	38,5%	26.554	42,6%	6.212	8,4%	74.994	37,5%
Professor de 1º e 2º graus (A a E) - NI	19.446	52,0%	11.275	67,1%	2.464	26,7%	33.185	55,3%
Contratos Temporários: Professor de 3º grau - NS	9.800	54,0%	-	-	-	-	9.800	54,0%
Contratos Temporários: Professor de 1º e 2º graus - NI	2.591	51,9%	-	-	-	-	2.591	51,9%
CVM - Comissão de Valores Mobiliário	364	25,5%	151	53,0%	15	26,7%	530	33,4%
Analista - NS	160	18,1%	51	27,5%	4	25,0%	215	20,5%
Inspetor - NS	92	15,2%	19	21,1%	6	0,0%	117	15,4%
Agente Executivo - NI	62	59,7%	68	80,9%	2	100,0%	132	71,2%
Auxiliar de Serviços Gerais - NI	50	26,0%	13	53,8%	3	33,3%	66	31,8%
SUSEP - Superintendência de Seguros Privados	252	38,9%	256	51,6%	72	12,5%	580	41,2%
Analista Técnico - NS	168	32,1%	95	48,4%	20	15,0%	283	36,4%
Cargos de Nível Intermediário - NI	84	52,4%	161	53,4%	52	11,5%	297	45,8%
PCC - Plano de Classificação e Cargo	68.171	45,6%	121.292	30,6%	135.579	4,8%	325.042	23,0%
Cargos de Nível Superior - NS	9.577	51,0%	15.432	47,0%	8.977	7,0%	33.986	37,6%
Cargos de Nível Intermediário - NI	50.819	45,0%	92.344	30,8%	104.967	5,1%	248.130	22,8%
Cargos de Nível Auxiliar - NA	7.775	43,1%	13.516	10,6%	21.635	2,2%	42.926	12,3%
Técnico-Administrativos e Técnico-Marítimos das IFES	99.165	53,3%	41.609	55,1%	13.307	17,2%	154.081	50,7%
Cargos de Nível Superior - NS	24.559	63,2%	9.153	66,9%	1.329	25,7%	35.041	62,8%
Cargos de Nível Intermediário - NI	60.928	52,4%	27.030	53,3%	9.123	16,0%	97.081	49,3%
Cargos de Nível Auxiliar - NA	13.678	39,4%	5.426	44,1%	2.855	16,8%	21.959	37,6%
DACTA - Grupo de Defesa Aérea e Controle do Tráfego Aéreo	192	16,7%	55	30,9%	9	11,1%	256	19,5%
Cargos de Nível Superior - NS	19	5,3%	6	0,0%	1	0,0%	26	3,8%
Cargos de Nível Intermediário - NI	173	17,9%	49	34,7%	8	12,5%	230	21,3%
Polícia Civil do Ex-Território⁵	874	29,5%	748	4,0%	1.119	1,5%	2.741	11,1%
Cargos de Nível Superior - NS	68	20,6%	41	7,3%	25	8,0%	134	14,2%
Cargos de Nível Intermediário - NI	806	30,3%	707	3,8%	1.094	1,4%	2.607	11,0%
Departamento de Polícia Rodoviária Federal	9.006	7,0%	4.293	0,7%	1.125	1,6%	14.424	4,6%
Policia Rodoviária Federal - NI	8.257	7,0%	4.158	0,7%	1.099	1,6%	13.514	4,6%
Cargos de Nível Superior - NS	75	41,3%	25	44,0%	4	25,0%	104	41,3%
Cargos de Nível Intermediário - NI	662	28,9%	110	32,7%	22	4,5%	794	28,7%
Cargos de Nível Auxiliar - NA	12	50,0%	-	-	-	-	12	50,0%
Meio Ambiente	5.687	31,6%	176	43,2%	52	9,6%	5.915	31,7%
Analista Ambiental - NS	1.928	31,5%	29	65,5%	12	8,3%	1.969	31,8%
Analista Administrativo - NS	419	50,8%	24	54,2%	3	-	446	50,9%
Gestor Ambiental - NS	8	50,0%	2	0,0%	-	-	10	40,0%
Gestor Administrativo - NS	12	50,0%	3	66,7%	-	-	15	53,3%
Técnico Administrativo - NI	2.304	37,9%	78	51,3%	19	10,5%	2.401	38,2%
Técnico Ambiental - NI	882	5,6%	32	3,1%	18	5,6%	932	5,5%
Auxiliar Administrativo - NA	134	32,8%	8	12,5%	-	-	142	31,7%

Tabela 2.22 - Quantitativo de Vínculos de Servidores das Carreiras da Administração Pública Federal, por situação de vínculo, segundo o sexo - SIAPE

Posição - Mar/2005

(Conclusão)

CARGO / CARREIRA	Quantitativo de Vínculos de Servidores							
	Ativo		Aposentado		Inst. de Pensão		Total Geral	
	Total	Feminino	Total	Feminino	Total	Feminino	Total	Feminino
Previdenciária	993	50,6%	2.061	60,8%	1.003	24,5%	4.057	49,3%
Cargos de Nível Superior e Analista Previdenciário	116	38,8%	452	54,6%	210	18,6%	778	42,5%
Nível Intermediário e Técnico Previdenciário	872	52,2%	1.604	62,5%	785	26,1%	3.261	51,0%
Nível Auxiliar - NA	5	40,0%	5	60,0%	8	25,0%	18	38,9%
Perito Médico da Previdência Social	2.198	14,1%	1.942	19,5%	464	3,9%	4.604	15,3%
Supervisor Médico Pericial - NS	150	35,3%	7	28,6%	1	0,0%	158	34,8%
Seguridade Social e do Trabalho	93.492	41,6%	89.149	54,5%	39.011	12,9%	221.652	41,7%
Nível Superior - NS	24.414	39,3%	27.132	44,4%	9.140	8,4%	60.686	37,0%
Nível Intermediário - NI	68.045	42,2%	61.737	59,0%	29.268	14,2%	159.050	43,6%
Nível Auxiliar - NA	1.033	52,4%	280	40,7%	603	16,9%	1.916	39,5%
Seguro Social	32.666	61,3%	29.039	71,8%	4.981	20,9%	66.686	62,9%
Analista Previdenciário - NS	1.970	50,8%	1	-	-	-	1.971	50,7%
Nível Superior - NS	2.013	72,8%	5.145	79,9%	615	22,3%	7.773	73,5%
Técnico Previdenciário - NI	3.065	50,7%	-	-	4	25,0%	3.069	50,7%
Nível Intermediário - NI	25.526	62,6%	23.803	70,1%	4.339	20,7%	53.668	62,6%
Nível Auxiliar - NA	92	37,0%	90	34,4%	23	17,4%	205	33,7%
Imprensa Nacional	111	14,1%	209	1	205	0	525	15,3%
Nível Superior - NS	12	14,1%	29	19,5%	29	3,9%	70	15,3%
Nível Intermediário - NI	92	40,0%	179	35,4%	171	5,1%	442	35,4%
Nível Auxiliar - NA	7	39,8%	1	48,6%	5	3,8%	13	39,8%
SPU - Secretaria do Patrimônio da União	487	47,2%	-	-	-	-	487	35,1%
Nível Superior - NS	128	39,8%	-	-	-	-	128	39,8%
Nível Intermediário - NI	346	49,4%	-	-	-	-	346	49,4%
Nível Auxiliar - NA	13	61,5%	-	-	-	-	13	61,5%
ANA - Agência Nacional de Águas	95	18,9%	-	-	-	-	95	18,9%
Especialista em Geoprocessamento	10	10,0%	-	-	-	-	10	10,0%
Especialista em Recursos Hídricos	85	20,0%	-	-	-	-	85	20,0%
ANVISA - Agência Nacional de Vigilância Sanitária	1.000	46,7%	112	52,7%	8	12,5%	1.120	47,1%
Nível Superior - NS	340	51,5%	48	54,2%	2	0,0%	390	51,5%
Nível Intermediário - NI	656	44,4%	63	52,4%	6	16,7%	725	44,8%
Nível Auxiliar - NA	4	25,0%	1	0,0%	-	-	5	20,0%
ANATEL - Agência Nacional de Telecomunicações	296	18,9%	-	0,0%	-	0,0%	296	18,9%
Nível Superior - NS	131	0,0%	-	0,0%	-	0,0%	-	0,0%
Nível Intermediário - NI	165	9,7%	-	0,0%	-	0,0%	296	18,9%
HFA - Hospital das Forças Armadas	353	70,0%	-	-	-	-	353	70,0%
Nível Superior - NS	108	61,1%	-	-	-	-	108	61,1%
Nível Intermediário - NI	245	73,9%	-	-	-	-	245	73,9%
Looyd	9	0,0%	-	-	-	-	9	0,0%
Nível Superior - NS	6	0,0%	-	-	-	-	6	0,0%
Nível Intermediário - NI	3	0,0%	-	-	-	-	3	0,0%
NES - Natureza Especial	34	5,9%	13	7,7%	22	0,0%	69	4,3%
Sem Cargo ⁶	34.415	41,7%	357	42,3%	8	12,5%	34.780	41,7%
Médico Residente	5.264	50,2%	-	-	-	-	5.264	50,2%
Contratado Lei nº 8.745/93 ⁷	1.372	55,0%	-	-	-	-	1.372	55,0%
Agregado	-	-	400	30,8%	663	5,4%	1.063	15,0%
Pensionistas de outros Poderes absolvidos pelo Minist. Fazenda	-	-	37	32,4%	510	1,4%	547	3,5%
Total	515.357	44,1%	381.060	45,1%	233.745	7,8%	1.130.162	36,9%

Fonte: SRH/MP

NS - Nível Superior / NI - Nível Intermediário / NA - Nível Auxiliar

Inclui contratos temporários

1- Os cargos efetivos de Procurador Autárquico, Procurador, Advogado, Assistente Jurídico de autarquias e Fundações Públicas, Procurador e Advogado da Superintendência de Seguros Privados e da Comissão Valores Mobiliários. (observado o art. 40 e 46 da MP 2048-30/2000) são transformados em cargos de Procurador Federal (Medida Provisória 2048-26 de 29.06.2000, MP 2048-27 de 28.07.2000 e MP 2048-30 de 26.10.2000)

2 - Extinção, conforme Lei nº 9.688, de 06/07/98.

3 - Extinção, conforme art. 10 § 2º da Medida Provisória nº 1.915-1, de 29 de julho de 1999.

4 - Os cargos de Farmacêutico - NS 908, Zootecnista - NS 911, Engenheiro Agrônomo - NS 912 e Químico - NS 921 do quadro permanente do Ministério da Agricultura e do Abastecimento foram transformados em cargos de Fiscal de Defesa Agropecuária, conforme Portaria nº 1.766 de 24.11.99. Os atuais cargos efetivos da Carreira de Fiscal de Defesa Agropecuária e de Médico Veterinário - NS 910, cujos ocupantes estejam em efetivo exercício nas atividades de controle, inspeção, fiscalização e defesa agropecuária, do Quadro de Pessoal do Ministério da Agricultura e do Abastecimento, são transformados em cargos de Fiscal Federal Agropecuário, conforme art. 28.º1º e §2º da MP 2048-26/2000, MP 2048-27 de 28.07.2000 e MP 2048-30 de 26.10.2000

5 - Polícia Civil do Ex-Território.

6 - Servidores sem vínculo e requisitados de outros órgãos da administração direta, autarquias, fundações, empresas e outras esferas.

7 - Contratado Lei nº 8.745/93, para realização de recenseamento da Fundação Instituto Brasileiro de Geografia e Estatística - IBGE.

8 - Corresponde aos cargos de nível superior de Economista, engenheiro, Geógrafo, Pesquisador em Ciências Exatas e da Natureza e Químico; nível intermediário de Desenhista, Técnico em Cartografia e Técnico em Recursos Minerais.

VÍNCULO - Corresponde a um contrato de trabalho de um servidor com um determinado Órgão, podendo este servidor ter um ou no máximo dois contratos (vínculos com o serviço público) de acordo com CF de 1998, art.37 inciso XVI.

2.23 - Distribuição % dos Vínculos de Servidores das Carreiras da Administração Pública Federal Ativos por grupos de idades (Faixa Etária)

Posição - Mar/2005

(Continua)

Cargo / Carreira	Grupos de Idade (Faixa Etária)					
	Até 30 anos	De 31 a 40 anos	De 41 a 50 anos	De 51 a 60 anos	Mais de 60 anos	Não Classificados
Gestão	12,4%	30,6%	34,1%	14,9%	1,5%	6,6%
Analista de Comércio Exterior - NS	29,5%	41,9%	16,6%	5,5%	0,0%	6,5%
Analista de Planejamento e Orçamento - NS	15,3%	36,5%	28,6%	12,7%	1,5%	5,5%
Analista de Finanças e Controle - NS	16,4%	38,3%	25,6%	12,0%	1,2%	6,6%
Especialista em Políticas Públicas e Gestão Governamental - NS	22,4%	43,4%	22,6%	5,2%	0,7%	5,7%
Técnico de Planejamento P-1501 do Grupo TP-1500 NS	0,0%	0,0%	23,5%	61,7%	9,6%	5,2%
Técnico de Planejamento e Pesquisa IPEA NS	12,7%	26,7%	20,8%	30,5%	3,8%	5,5%
Técnico de Planejamento e Orçamento NI	0,0%	16,9%	58,9%	18,4%	0,0%	5,8%
Técnico de Finanças e Controle NI	4,6%	20,3%	49,5%	16,9%	1,3%	7,4%
Cargos de Nível Superior do IPEA - NS	0,0%	0,0%	50,8%	37,7%	1,6%	9,8%
Cargos de Nível Intermediário do IPEA - NI	0,0%	18,2%	56,6%	14,3%	2,3%	8,5%
Auditoria	5,2%	26,0%	38,7%	19,7%	2,8%	7,5%
Auditor-Fiscal da Receita Federal - NS	3,5%	27,7%	35,4%	22,3%	3,3%	7,7%
Técnico da Receita Federal	7,6%	32,0%	39,4%	12,5%	1,5%	6,9%
Auditor-Fiscal da Previdência Social - NS	5,2%	17,4%	46,1%	21,2%	1,5%	8,5%
Auditor-Fiscal do Trabalho - Legislação do Trabalho - NS	4,6%	20,6%	35,0%	26,7%	5,9%	7,1%
Diplomacia	6,7%	17,6%	30,0%	27,6%	11,0%	7,1%
3º Secretário a Ministro 1ª Classe - NS	10,3%	23,5%	25,8%	22,9%	10,9%	6,6%
Oficial de Chancelaria - NS	2,9%	21,5%	24,9%	30,4%	13,5%	6,8%
Assistente de Chancelaria - NI	4,3%	2,5%	43,0%	33,1%	8,7%	8,4%
Jurídica	23,2%	27,0%	22,9%	15,5%	4,2%	7,2%
Procurador Federal ¹ - NS	26,3%	22,6%	23,2%	17,0%	4,0%	7,0%
Procurador da Fazenda Nacional - NS	21,7%	39,8%	21,2%	7,1%	3,9%	6,4%
Advogado da União - AGU - NS	14,5%	31,0%	24,0%	17,5%	4,4%	8,7%
Advogado/Assist. e Procurador de Autarquias e Fundações - NS	0,0%	4,0%	34,0%	32,0%	24,0%	6,0%
Defensor Público - NS	48,4%	23,7%	8,6%	11,8%	2,2%	5,4%
Quadro de Pessoal da Advocacia Geral da União	0,9%	16,7%	51,1%	20,0%	2,9%	8,4%
Nível Superior - NS	0,0%	8,6%	43,6%	34,3%	2,9%	10,7%
Nível Intermediário - NI	0,8%	17,8%	52,5%	18,1%	2,8%	8,0%
Nível Auxiliar - NA	6,7%	16,7%	36,7%	20,0%	6,7%	13,3%
Polícia Federal	13,9%	34,7%	39,0%	4,6%	0,2%	7,7%
Delegado - NS	27,7%	28,6%	25,7%	10,2%	0,2%	7,5%
Perito - NS	20,3%	43,0%	23,2%	6,5%	0,2%	6,8%
Escrivão - NI	14,4%	43,4%	32,2%	1,8%	0,0%	8,3%
Agente - NI	7,6%	33,4%	47,0%	4,2%	0,2%	7,7%
Papiloscopista - NI	36,1%	31,3%	23,8%	1,4%	0,0%	7,5%
Plano Especial do Departamento da Polícia Federal	30,1%	15,9%	28,6%	15,0%	2,3%	8,1%
Nível Superior - NS	29,4%	22,1%	15,2%	21,5%	3,8%	8,0%
Nível Intermediário - NI	30,5%	15,4%	29,7%	14,2%	2,1%	8,1%
Nível Auxiliar - NA	0,0%	0,0%	50,0%	28,6%	14,3%	7,1%
Plano Especial do Depart. Nacional de Produção Mineral	0,0%	6,2%	45,9%	33,7%	6,0%	8,2%
Nível Superior - NS (art. 15º da Lei 11.046/2004) ⁶	0,0%	0,8%	33,6%	45,6%	10,4%	9,6%
Nível Intermediário - NI (art. 15º da Lei 11.046/2004) ⁶	0,0%	10,3%	56,4%	26,9%	2,6%	3,8%
Nível Superior - NS	0,0%	0,0%	47,2%	41,7%	2,8%	8,3%
Nível Intermediário - NI	0,0%	9,5%	51,9%	26,7%	4,0%	7,9%
Nível Auxiliar - NA	0,0%	0,0%	31,8%	45,5%	9,1%	13,6%
Pesquisa em Ciência & Tecnologia	3,2%	14,1%	46,8%	24,8%	3,7%	7,4%
Analista - NS	6,4%	18,0%	42,2%	22,7%	2,4%	8,2%
Tecnologista - NS	4,3%	15,9%	45,6%	23,8%	2,7%	7,7%
Pesquisador - NS	1,4%	11,5%	39,9%	34,8%	5,3%	7,1%
Assistente - NI	0,6%	14,2%	49,3%	23,8%	4,2%	7,9%
Técnico - NI	4,1%	12,2%	49,3%	24,2%	3,2%	7,0%
Auxiliar Técnico - NA	0,0%	16,9%	42,4%	18,6%	15,3%	6,8%
Auxiliar - NA	3,1%	19,4%	37,5%	24,7%	11,3%	4,0%

2.23 - Distribuição % dos Vínculos de Servidores das Carreiras da Administração Pública Federal Ativos por grupos de idades (Faixa Etária)

Posição - Mar/2005

(Continuação)

Cargo / Carreira	Grupos de Idade (Faixa Etária)					
	Até 30 anos	De 31 a 40 anos	De 41 a 50 anos	De 51 a 60 anos	Mais de 60 anos	Não Classificados
Tecnologia Militar	-	5,8%	59,3%	25,3%	2,9%	6,6%
Engenheiro - NS	-	5,8%	59,3%	25,3%	2,9%	6,6%
Reforma Agrária	3,0%	8,0%	47,8%	29,8%	4,9%	6,5%
Engenheiro Agrônomo - NS	6,5%	14,4%	32,5%	35,4%	4,3%	6,9%
Cargos de Nível Superior	14,1%	11,7%	35,7%	27,7%	3,3%	7,6%
Cargos de Nível Intermediário	0,2%	6,3%	52,5%	29,4%	5,3%	6,3%
Cargos de Nível Auxiliar	0,0%	50,0%	25,0%	25,0%	0,0%	6,3%
Fiscalização	4,2%	9,4%	33,5%	39,6%	5,7%	7,6%
Médico do trabalho - 40 horas - NS	0,0%	0,0%	50,0%	50,0%	0,0%	0,0%
Fiscal Federal Agropecuário ² - NS	7,1%	14,8%	23,2%	39,6%	7,1%	8,3%
Agente de Atividades Agropecuárias - NI	0,0%	3,9%	54,0%	33,3%	2,6%	6,2%
Agente de Insp. Sanitária e Ind. de Produtos de Origem Animal - NI	0,0%	0,9%	45,8%	42,2%	4,4%	6,8%
Docente	7,6%	23,3%	33,9%	23,3%	4,4%	7,4%
Professor de 3º grau (Auxiliar a Titular) - NS	1,3%	19,5%	35,1%	30,2%	6,4%	7,5%
Professor de 1º e 2º graus (A a E) - NI	2,5%	23,5%	44,0%	20,0%	2,5%	7,5%
Contratos temporários: Professor de 3º grau - NS	36,5%	36,5%	13,9%	5,1%	1,1%	7,0%
Contratos temporários: Professor de 1º e 2º graus - NI	38,5%	34,1%	13,9%	5,2%	0,3%	7,9%
CVM - Comissão de Valores Mobiliários	11,0%	26,1%	32,7%	20,3%	1,9%	8,0%
Analista - NS	14,4%	27,5%	26,3%	24,4%	0,6%	6,9%
Inspetor - NS	17,4%	33,7%	20,7%	16,3%	3,3%	8,7%
Cargos de Nível Intermediário - NI	0,9%	17,9%	51,8%	17,9%	2,7%	8,9%
SUSEP - Superintendência de Seguros Privados	5,2%	30,6%	34,9%	20,6%	2,4%	6,3%
Analista Técnico - NS	6,5%	35,1%	29,2%	21,4%	3,0%	4,8%
Cargos de Nível Intermediários - NI	2,4%	21,4%	46,4%	19,0%	1,2%	9,5%
PCC - Plano de Classificação de Cargos	1,1%	12,7%	44,0%	27,8%	7,2%	7,2%
Cargos de Nível Superior - NS	2,8%	7,7%	40,2%	35,2%	6,9%	7,2%
Cargos de Nível Intermediário - NI	0,8%	13,3%	45,7%	26,3%	6,7%	7,2%
Cargos de Nível Auxiliar - NA	0,7%	15,1%	38,1%	28,0%	11,3%	6,9%
Técnico-Administrativos e Técnico-Marítimos das IFES	6,6%	20,8%	41,2%	20,3%	3,8%	7,3%
Cargos de Nível Superior - NS	7,3%	20,6%	42,9%	20,4%	1,8%	7,2%
Cargos de Nível Intermediário - NI	7,6%	21,5%	41,6%	18,6%	3,4%	7,3%
Cargos de Nível Auxiliar - NA	0,8%	18,4%	36,7%	28,0%	9,0%	7,1%
DACTA - Grupo de Defesa Aérea e Controle do Tráfego Aéreo	0,0%	5,2%	51,0%	37,0%	0,5%	6,3%
Cargos de Nível Superior - NS	0,0%	0,0%	36,8%	63,2%	0,0%	0,0%
Cargos de Nível Intermediário - NI	0,0%	5,8%	52,6%	34,1%	0,6%	6,9%
Polícia Civil do Ex-Território³	0,0%	11,9%	61,6%	18,3%	1,6%	6,6%
Cargos de Nível Superior - NS	0,0%	0,0%	39,7%	52,9%	2,9%	4,4%
Cargos de Nível Intermediário - NI	0,0%	12,9%	63,4%	15,4%	1,5%	6,8%
Departamento de Polícia Rodoviária Federal	16,8%	38,5%	23,1%	13,1%	1,3%	7,3%
Policial Rodoviário Federal - NI	18,2%	41,3%	21,0%	11,3%	1,0%	7,3%
Plano Especial do Departamento da Polícia Rodoviária Federal						
Cargos de Nível Superior - NS	0,0%	1,3%	40,0%	49,3%	5,3%	4,0%
Cargos de Nível Intermediário - NI	0,5%	8,9%	46,7%	31,4%	4,5%	8,0%
Cargos de Nível Auxiliar - NI	0,0%	0,0%	75,0%	25,0%	0,0%	0,0%
Meio Ambiente	5,3%	12,5%	46,6%	25,0%	3,7%	6,9%
Analista Ambiental - NS	14,6%	17,9%	36,9%	21,5%	1,4%	7,7%
Analista Administrativo - NS	0,0%	7,6%	50,1%	34,1%	1,7%	6,4%
Gestor Ambiental - NS	0,0%	0,0%	37,5%	62,5%	0,0%	0,0%
Gestor Administrativo - NS	0,0%	8,3%	41,7%	41,7%	0,0%	8,3%
Técnico Administrativo - NI	0,8%	11,3%	51,3%	25,3%	4,8%	6,6%
Técnico Ambiental - NI	0,0%	5,3%	56,3%	26,9%	5,7%	5,8%
Auxiliar Administrativo - NI	1,5%	19,4%	29,1%	28,4%	11,2%	10,4%

2.23 - Distribuição % dos Vínculos de Servidores das Carreiras da Administração Pública Federal Ativos por grupos de idades (Faixa Etária)

Posição - Mar/2005

(Conclusão)

Cargo / Carreira	Grupos de Idade (Faixa Etária)					
	Até 30 anos	De 31 a 40 anos	De 41 a 50 anos	De 51 a 60 anos	Mais de 60 anos	Não Classificados
Previdenciária	2,1%	9,6%	55,2%	22,1%	2,7%	8,4%
Cargos de Nível Superior e Analista Previdenciário - NS	0,0%	0,9%	46,6%	42,2%	2,6%	7,8%
Nível Intermediário e Técnico Previdenciário - NI	2,4%	10,8%	56,3%	19,5%	2,6%	8,4%
Nível Auxiliar - NA	0,0%	0,0%	60,0%	0,0%	20,0%	20,0%
Perito Médico da Previdência Social	0,3%	10,8%	48,9%	26,9%	5,9%	7,3%
Supervisor Médico Pericial - NS	0,0%	17,3%	55,3%	18,7%	2,0%	6,7%
Seguridade Social e do Trabalho	0,2%	8,8%	43,8%	33,2%	6,6%	7,4%
Nível Superior - NS	0,0%	2,6%	29,6%	51,6%	8,6%	7,6%
Nível Intermediário - NI	0,3%	10,8%	48,9%	26,9%	5,9%	7,3%
Nível Auxiliar - NA	0,1%	22,7%	43,6%	21,3%	5,1%	7,3%
Seguro Social	8,2%	12,3%	51,3%	18,6%	2,1%	7,5%
Analista Previdenciário - NS	44,6%	31,6%	13,1%	3,1%	0,2%	7,4%
Nível Superior - NS	0,0%	5,1%	50,0%	34,3%	2,8%	7,7%
Técnico Previdenciário - NI	55,2%	25,4%	9,5%	2,0%	0,1%	7,9%
Nível Intermediário - NI	0,4%	9,8%	59,4%	20,6%	2,4%	7,5%
Nível Auxiliar - NA	2,2%	15,2%	37,0%	31,5%	9,8%	4,3%
Imprensa Nacional	0,0%	0,5%	14,5%	63,7%	13,5%	7,8%
Nível Superior - NS	8,2%	12,3%	51,3%	18,6%	2,1%	7,5%
Nível Intermediário - NI	44,6%	31,6%	13,1%	3,1%	0,2%	7,4%
Nível Auxiliar - NA	55,2%	25,4%	9,5%	2,0%	0,1%	7,9%
SPU - Secretaria do Patrimônio da União	30,5%	15,4%	29,7%	14,2%	2,1%	8,1%
Nível Superior - NS	0,4%	9,8%	59,4%	20,6%	2,4%	7,5%
Nível Intermediário - NI	2,2%	15,2%	37,0%	31,5%	9,8%	4,3%
Nível Auxiliar - NA	0,0%	0,5%	14,5%	63,7%	13,5%	7,8%
ANA - Agência Nacional de Águas	37,9%	32,6%	16,8%	6,3%	1,1%	5,3%
Nível Superior - NS	50,0%	20,0%	20,0%	0,0%	10,0%	0,0%
Nível Intermediário - NI	36,5%	34,1%	16,5%	7,1%	0,0%	5,9%
ANVISA - Agência Nacional de Vigilância Sanitária	0,1%	9,3%	43,4%	33,5%	6,1%	7,6%
Nível Superior - NS	0,0%	0,0%	34,4%	51,2%	6,2%	8,2%
Nível Intermediário - NI	0,2%	14,2%	47,9%	24,5%	6,1%	7,2%
Nível Auxiliar - NA	0,0%	0,0%	75,0%	0,0%	0,0%	25,0%
ANATEL - Agência Nacional de Telecomunicações	61,8%	23,0%	7,1%	1,4%	0,0%	6,8%
Nível Superior - NS	0,0%	0,0%	0,0%	0,0%	0,0%	0,0%
Nível Intermediário - NI	58,8%	26,7%	9,1%	1,2%	0,0%	4,2%
HFA - Hospital das Forças Armadas	45,9%	37,7%	8,2%	0,6%	0,0%	7,6%
Nível Superior - NS	26,9%	51,9%	10,2%	0,9%	0,0%	10,2%
Nível Intermediário - NI	54,3%	31,4%	7,3%	0,4%	0,0%	6,5%
Looyd	0,0%	0,0%	33,3%	44,4%	11,1%	11,1%
Nível Superior - NS	0,0%	0,0%	0,0%	66,7%	16,7%	16,7%
Nível Intermediário - NI	0,0%	0,0%	100,0%	0,0%	0,0%	0,0%
NES - Natureza Especial	0,0%	5,9%	20,6%	32,4%	32,4%	8,8%
Sem Cargo ⁴	15,9%	27,9%	30,4%	14,9%	3,5%	7,4%
Médico Residente	83,7%	8,0%	0,5%	0,1%	0,0%	7,7%
Contratado Lei nº 8.745/93 ⁵	66,8%	15,0%	7,9%	3,4%	0,5%	6,3%
Total	6,9%	17,7%	39,8%	23,6%	4,6%	7,3%

Fonte: SRH/MP

NS - Nível Superior / NI - Nível Intermediário / NA - Nível Auxiliar

Inclui contratos temporários

1 - Os cargos efetivos de Procurador Autárquico, Procurador, Advogado, Assistente Jurídico de autarquias e Fundações Públicas, Procurador e Advogado da Susep e da CVM. (observado o art. 40 e 46 da MP 2048-30/2000) são transformados em cargos de Procurador Federal (MP 2048-26 de 29.06.2000, MP 2048-27 de 28.07.2000 e MP 2048-30 de 26.10.2000)

2 - Os cargos de Farmacêutico - NS 908, Zootecnista - NS 911, Engenheiro Agrônomo - NS 912 e Químico - NS 921 do quadro permanente do MAA foram transformados em cargos de Fiscal de Defesa Agropecuária, conforme Portaria nº 1.766 de 24.11.99. Os atuais cargos efetivos da Carreira de Fiscal de Defesa Agropecuária e de Médico Veterinário - NS 910, cujos ocupantes estejam em efetivo exercício nas atividades de controle, inspeção, fiscalização e defesa agropecuária, do Quadro de Pessoal do MAA, são transformados em cargos de Fiscal Federal Agropecuário, conforme art. 28.º §1º e §2º da MP 2048-26/2000, MP 2048-27 de 28.07.2000 e de 26.10.2000

3 - Polícia Civil do Ex-Território.

4 - Servidores sem vínculo e requisitados de outros órgãos da administração direta, autarquias, fundações, empresas e outras esferas.

5 - Contratado Lei nº 8.745/93, para realização de recenseamento do IBGE.

6 - Corresponde aos cargos de nível superior de Economista, engenheiro, Geógrafo, Pesquisador em Ciências Exatas e da Natureza e Químico; nível intermediário de Desenhista, Técnico em Cartografia e Técnico em Recursos Minerais.

VÍNCULO - Corresponde a um contrato de trabalho de um servidor com um determinado Órgão, podendo este servidor ter um ou no máximo dois contratos (vínculos com o serviço público) de acordo com CF de 1998, art.37 inciso XVI.

Tabela 2.24 - Evolução do Quantitativo de Servidores Civis e Aposentados do Poder Executivo - SIAPE

Ano	Evolução do Quantitativo de Servidores Civis Ativos e Aposentados - SIAPE		Servidores Ativos Civis do Poder Executivo e Empregados das Estatais ²
	Ativos ¹	Aposentados	
1988	705.548	-	
1989	712.740	-	1.488.608
1990	628.305	-	1.312.682
1991 ³	598.375	244.875	1.238.817
1992 ⁴	620.870	306.036	1.261.037
1993	592.898	313.734	1.236.538
1994	583.020	323.305	1.216.058
1995	567.689	364.892	1.140.711
1996	554.736	377.899	1.068.063
1997 ⁵	531.725	372.622	994.805
1998	513.720	395.175	919.732
1999	497.125	394.651	871.918
2000	486.912	390.340	809.585
2001	458.743	385.939	776.736
2002	456.741	382.260	796.067
2003	456.980	387.257	801.813
2004	499.138	385.810	869.486
2005 ⁶	500.588	381.060	871.565

Elaborado: SRH/MP.

Fonte: SRH-SEST/MP.

1 - Número de servidores civis ativos do Poder Executivo (administração direta, autarquias e fundações).

- Até 1991, uma parcela significativa destes servidores eram celetistas.

2 - Inclui servidores civis ativos do Poder Executivo e empregados das estatais.

3 - Em 1991 => ocorreu desligamento de servidores - Governo Collor.

4 - Em 1992 => ocorreu a reintegração dos servidores - Governo Collor.

5 - A partir de jun/97 considerado o critério de Força de Trabalho = quantidade de vínculo (-) exercício descentralizado (-) lotação provisória (-) cedido.

Inclui contrato temporário.

6 - Posição de Março/2005

De 1988 a 2004 foram considerados os quantitativos do mês de dezembro de cada ano.



Tabela 2.25 - Quantitativo (força de trabalho) dos Servidores Públicos Federais Civis Ativos do Poder Executivo, por sexo, segundo os grupos de idade (Faixa Etária) - SIAPE

Grupos de Idade (Faixa Etária)	Posição - Mar/2005					
	Masculino		Feminino		Total	
	Qtde	%	Qtde	%	Qtde	%
Até 20 anos	398	0,1	291	0,1	689	0,1
De 21 a 25 anos	5.087	1,8	5.401	2,5	10.488	2,1
De 26 a 30 anos	11.742	4,2	11.384	5,2	23.126	4,6
De 31 a 35 anos	17.719	6,3	14.420	6,5	32.139	6,4
De 36 a 40 anos	31.428	11,2	25.012	11,4	56.440	11,3
De 41 a 45 anos	49.313	17,6	44.279	20,1	93.592	18,7
De 46 a 50 anos	55.417	19,8	49.932	22,7	105.349	21,0
De 51 a 55 anos	47.501	16,9	30.786	14,0	78.287	15,6
De 56 a 60 anos	26.252	9,4	14.346	6,5	40.598	8,1
De 61 a 65 anos	10.822	3,9	5.951	2,7	16.773	3,4
De 66 a 70 anos	3.907	1,4	2.042	0,9	5.949	1,2
Mais de 70 anos	306	0,1	76	0,0	382	0,1
Não informado ¹	20.456	7,3	16.320	7,4	36.776	7,3
Total	280.348	92,7	220.240	92,6	500.588	100,0

Fonte: SRH/MP.

1 - Não constam informações sobre idade no cadastro SIAPE.

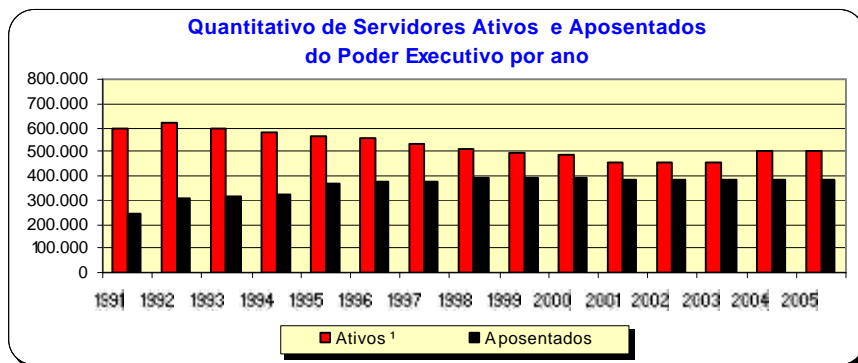
Inclui contrato temporário

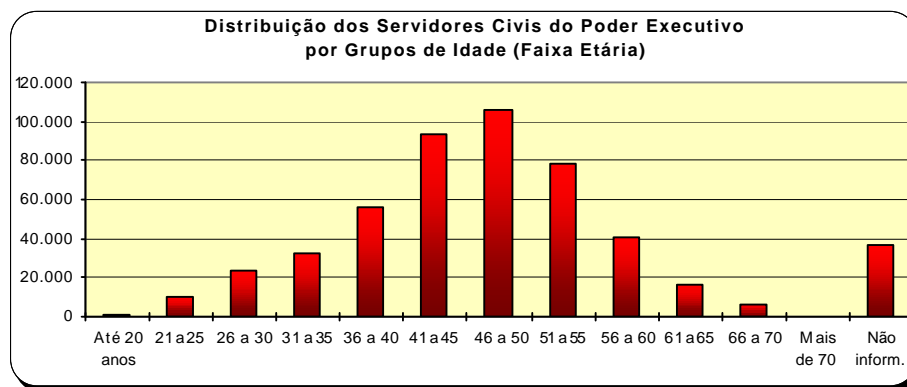

SERVIDORES

Tabela 2.26 - Quantitativo dos Servidores Públicos Civis e Militares do Governo do Distrito Federal por situação de vínculo - SIAPE

Órgãos	Quantitativo de Situação de Vínculo (GDF)			Posição - Mar/2005
	Ativo	Aposentado	Instituidor de Pensão	Total
Corpo de Bombeiros Militar - CBMDF	6.031	1.476	537	8.044
- Bombeiro Militar	6.014	1.476	537	8.027
- Quadro de Pessoal Civil Administrativo	17	0	0	17
Polícia Militar - PMDF	15.308	3.006	1.279	19.593
- Policial Militar	15.244	3.006	1.279	19.529
- Quadro de Pessoal Civil Administrativo	64	0	0	64
Polícia Civil - PCDF	5.111	1.519	618	7.248
- Policial Civil	4.881	1.519	618	7.018
- Quadro de Pessoal Civil Administrativo	230	0	0	230
Total	26.450	6.001	2.434	34.885

Elaborado: SRH/MP.

Tabela 2.27 - Quantitativo dos Servidores Militares dos Ex-Territórios por situação de vínculo - SIAPE

Órgãos	Quantitativo de Situação de Vínculo			Posição - Mar/2005
	Ativo	Aposentado	Instituidor de Pensão	Total
Ex-Território Acre	0	0	439	439
- Nível Superior	-	-	138	138
- Nível Intermediário	-	-	301	301
Ex-Território Amapá	860	10	0	870
- Nível Superior	123	-2	-	125
- Nível Intermediário	737	-8	-	745
Ex-Território Rondônia	53	500	2	555
- Nível Superior	17	117	2	136
- Nível Intermediário	36	383	-	419
Ex-Território Roraima	913	218	8	1.139
- Nível Superior	136	46	-	182
- Nível Intermediário	777	172	8	957
Ministério da Fazenda ¹	0	3.163	7.494	10.657
- Nível Superior	-	1.185	1.941	3.126
- Nível Intermediário	-	1.978	5.553	7.531
Total	1.826	728	449	13.660

Elaborado: SRH/MP.

1 - Servidores sob supervisão pelo Ministério da Fazenda.

Remuneração

3 Seção

Este tema traz informações sobre:

- A Despesa Média dos Servidores dos Poderes da União por Poder e Situação de Vínculo (ativo, aposentado e instituidor de pensão);
- Distribuição por Faixas de Remuneração;
- A Estrutura Salarial das Carreiras da Administração Pública Federal (Cargo/Carreira) com os vencimentos iniciais, finais e seus percentuais de amplitude.

As fontes dos dados encontrados nesta seção são da Secretaria de Recursos Humanos do Ministério do Planejamento, Orçamento e Gestão através do Sistema Integrado de Administração de Recursos Humanos - SIAPE e Secretaria do Tesouro Nacional do Ministério da Fazenda com Sistema Integrado de Administração Financeira de Pessoal da União - SIAFI.

Tabela 3.1 - Despesa Média com Servidores Federais da União por Poder, de 1995 a 2004, segundo a situação de vínculo - Média 12 meses

Poderes da União	Situação de vínculo	Despesa Média com Servidores Federais da União (R\$ correntes)										
		1995	1996	1997	1998	1999	2000	2001	2002	2003	2004	2005 ³
EXECUTIVO												
- CIVIS¹	Ativos	1.400	1.473	1.620	1.482	1.820	2.153	2.410	3.700	3.513	4.143	4.228
	Aposentados	1.442	1.530	1.611	1.693	1.833	1.914	2.005	2.310	2.416	2.765	2.902
	Inst.Pensão	1.515	1.289	1.229	1.301	1.479	1.582	1.572	1.687	2.048	2.205	2.211
	Total	1.430	1.463	1.551	1.522	1.763	1.961	2.098	2.784	2.782	3.220	3.311
- Banco Central do Brasil ²	Ativos	4.782	5.000	5.529	5.116	5.657	5.855	6.283	6.830	6.819	8.225	9.235
	Aposentados	-	-	8.191	6.261	5.949	6.072	6.908	7.106	7.117	6.679	8.055
	Inst.Pensão	-	-	4.313	2.451	2.250	2.419	2.895	3.144	3.544	4.129	4.357
	Total	4.782	5.000	6.761	5.406	5.655	5.822	6.286	6.810	6.752	7.378	8.493
- Ministério Público da União	Ativos	3.017	3.225	3.572	4.416	3.639	5.177	6.349	9.133	9.937	9.234	9.052
	Aposentados	5.046	3.628	3.809	4.162	4.305	5.953	8.485	13.511	14.805	13.632	13.058
	Inst.Pensão	3.232	2.221	2.076	2.562	2.600	3.213	4.792	7.485	9.096	8.879	8.513
	Total	3.291	3.221	3.504	4.251	3.678	5.164	6.562	9.640	10.529	9.786	9.539
- Empresas Públicas	Ativos	2.089	2.640	2.707	2.748	2.942	3.089	3.639	4.037	4.431	3.902	4.356
- Soc.Economista Mista	Ativos	1.419	2.187	2.419	2.702	2.826	2.985	3.605	4.042	7.110	7.160	7.010
- MILITARES	Ativos	934	941	986	1.422	1.021	1.360	1.493	1.930	1.936	1.913	1.816
	Aposentados	1.703	1.737	1.896	2.225	2.438	2.544	3.724	3.846	4.194	4.405	4.515
	Inst.Pensão	975	966	1.204	1.375	1.512	1.573	1.982	2.205	2.223	2.307	2.363
	Total	1.091	1.113	1.226	1.586	1.447	1.665	2.089	2.411	2.458	2.507	2.486
LEGISLATIVO	Ativos	3.822	4.481	4.994	5.159	5.241	5.230	6.413	6.810	8.648	8.640	8.498
	Aposentados	4.823	5.577	6.231	6.882	5.690	5.342	5.915	8.368	10.230	10.968	11.203
	Inst.Pensão	2.221	2.632	3.114	3.126	2.613	2.711	2.966	4.317	5.353	6.141	6.221
	Total	3.924	4.528	5.057	5.302	5.038	5.342	5.908	6.882	8.543	9.089	9.048
JUDICIÁRIO	Ativos	2.540	2.733	3.393	4.431	4.390	5.108	6.270	6.550	7.125	8.704	9.138
	Aposentados	3.875	3.945	4.618	5.222	6.047	6.185	6.660	8.242	9.641	10.448	10.543
	Inst.Pensão	2.633	2.258	2.725	3.071	3.245	3.555	3.833	4.895	6.428	7.184	7.230
	Total	2.728	2.877	3.534	4.491	4.548	5.193	6.200	6.715	7.423	8.845	9.203
Transferências Intergovernamentais	Total	1.303	911	940	1.036	1.059	1.182	1.261	1.451	-	-	-

Elaborado: SRH/MP.

Fonte: SRH/MP e STN/MF

1 - Inclui Administração Direta, Autarquias, Fundação, MPU e BACEN (inclusive contratos temporários).

2 - Em 1995 e 1996 o regime era celetista.

3 - Despesa Média dos últimos 12 meses

Despesa média corresponde à despesa total dividida pelo número de servidores.

Tabela 3.2 - Despesa Média* com Servidores Federais da União, por poder, segundo a situação de vínculo

Poderes da União	Despesa Média com Servidores Federais da União (R\$ correntes)			
	Ativos	Aposentados	Inst. de Pensão	TOTAL
Executivo ^{1,2}	4.228	2.902	2.211	3.311
- Administração Direta	5.423	3.008	2.014	3.459
- Autarquias	3.367	3.563	3.398	3.399
- Fundações	2.938	2.809	1.948	2.780
Banco Central do Brasil	9.235	8.055	4.357	8.493
Ministério Público da União	9.052	13.058	8.513	9.539
Empresas Públicas	4.356	-	-	4.356
Sociedade Economia Mista	7.010	-	-	7.010
Militares	1.816	4.515	2.363	2.486
Legislativo	8.498	11.203	6.221	9.048
Judiciário	9.138	10.543	7.230	9.203

Elaborado: SRH/MP.

Fonte: SRH/MP. e STN/MF

1- Inclui na Administração direta o MPU.

2- Inclui contratos temporários.

Despesa Média dos últimos 12 meses.

* Corresponde à despesa total dividido pelo número de servidores.



Tabela 3.3 - Distribuição de Servidores Federal Civil do Poder Executivo¹, por situação de vínculo, segundo as faixas de remuneração em % - SIAPE

Posição - Mar/2005

Faixas de Remuneração (R\$ correntes)	Distribuição de Servidores Civis Ativos e Aposentados (%)					
	Ativos (A)		Aposentados (B)		Total (A) + (B)	
	Mês	Média dos 12 últimos meses	Mês	Média dos 12 últimos meses	Mês	Média dos 12 últimos meses
Até 480,53	1,3	1,3	0,0	0,0	0,8	0,7
De 480,54 a 500	0,1	0,1	0,0	0,0	0,0	0,0
De 501 a 600	0,3	0,3	0,0	0,1	0,2	0,2
De 601 a 700	0,5	0,8	0,1	0,2	0,3	0,5
De 701 a 800	0,8	1,3	0,3	1,7	0,6	1,5
De 801 a 900	1,4	2,3	3,0	3,6	2,1	2,9
De 901 a 1.000	2,9	2,9	5,3	5,2	4,0	3,9
De 1.001 a 1.100	2,9	2,8	4,0	4,6	3,4	3,6
De 1.101 a 1.200	2,5	2,8	4,1	4,9	3,2	3,8
De 1.201 a 1.300	2,9	4,0	5,4	6,2	4,0	5,0
De 1.301 a 1.400	2,4	4,0	6,3	6,2	4,1	5,0
De 1.401 a 1.500	5,8	5,8	6,3	7,0	6,0	6,3
De 1.501 a 2.000	21,9	21,1	24,2	22,4	22,9	21,7
De 2.001 a 2.500	15,7	14,5	11,5	10,1	13,9	12,6
De 2.501 a 3.000	9,2	8,3	5,7	5,1	7,7	6,9
De 3.001 a 3.500	4,4	4,1	3,7	3,6	4,1	3,8
De 3.501 a 4.500	7,1	7,2	5,4	5,0	6,3	6,2
De 4.501 a 5.500	5,0	5,0	2,5	2,5	3,9	3,9
De 5.501 a 6.500	4,0	3,6	2,3	2,6	3,3	3,1
De 6.501 a 7.500	2,4	2,1	2,7	2,1	2,5	2,1
De 7.501 a 8.500	2,0	2,0	1,3	1,4	1,7	1,7
Acima de 8.500	4,7	3,8	6,1	5,6	5,3	4,6
Total	100,0	100,0	100,0	100,0	100,0	100,0

Fonte: SRH/MP.

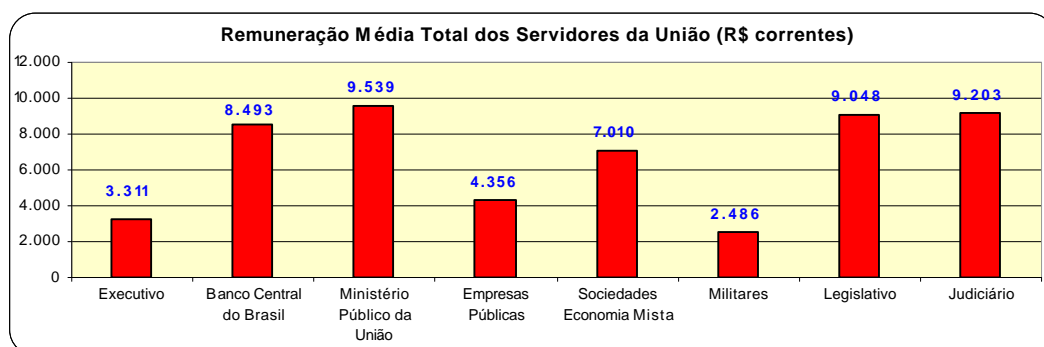
1 - Inclui administração direta, fundações e autarquias do Poder Executivo.

Não inclui: MPU, BACEN, Empresas Públicas, Sociedades de Economia Mista, que recebem recurso do tesouro.

REMUNERAÇÃO

Tabela 3.4 - Estrutura Salarial das Carreiras da Administração Pública Federal - SIAPE

Cargo / Carreira	Vencimentos (R\$ correntes)		
	Inicial	Final (*)	% de Amplitude ¹
Gestão			
- Analista de Planejamento e Orçamento - NS	5.930,08	8.391,44	42
- Analista de Finanças e Controle - NS	5.930,08	8.391,44	42
- Especialista em Políticas Públicas e Gestão Governamental - NS	5.930,08	8.391,44	42
- Analista de Comércio Exterior - NS	5.930,08	8.391,44	42
- Técnico de Planejamento P-1501 do Grupo TP-1500 - NS	5.930,08	8.391,44	42
- Técnico de Planejamento e Pesquisa do IPEA - NS	5.930,08	8.391,44	42
- Cargos de Nível Superior do IPEA - NS	5.930,08	8.391,44	42
- Cargos de Nível Intermediário do IPEA - NI	2.391,49	3.366,02	41
- Técnico Planejamento e Orçamento	2.391,49	3.366,02	41
- Técnico de Finanças e Controle	2.391,49	3.366,02	41
Auditoria			
- Auditor-Fiscal da Receita Federal - NS	7.531,15	9.928,31	32
- Técnico da Receita Federal	3.937,83	5.182,09	32
- Auditor-Fiscal da Previdência Social - NS	7.531,15	9.928,31	32
- Auditor-Fiscal do Trabalho - NS	7.531,15	9.928,31	32
Diplomacia - MRE			
- 3º Secretário a Ministro 1ª Classe - NS	4.941,05	7.100,63	44
- Oficial de Chancelaria - NS	2.766,92	3.821,56	38
- Assistente de Chancelaria - NI	598,03	1.409,47	136
Jurídica			
- Procurador Federal ² - NS	6.163,34	7.961,21	29
- Procurador da Fazenda Nacional - NS	6.163,34	7.961,21	29
- Advogado da União - AGU - NS	6.163,34	7.961,21	29
- Procuradores da Procuradoria Especial da Marinha - NS	6.163,34	7.961,21	29
- Defensor Público da União - NS	6.163,34	7.961,21	29
- Quadro Suplementar em Extinção ³	6.163,34	7.961,21	29
Advocacia-Geral da União-AGU			
- Quadro de Pessoal da AGU - NS	2.906,45	3.690,74	27
- Quadro de Pessoal da AGU - NI	1.879,77	2.210,31	18
- Quadro de Pessoal da AGU - NA	1.365,17	1.365,17	0
Polícia Federal - DPF			
- Delegado	8.355,42	11.083,19	33
- Perito	8.355,42	11.083,19	33
- Escrivão	4.696,42	7.199,64	53
- Agente de Polícia	4.696,42	7.199,64	53
- Papiloscopista da Polícia Federal	4.696,42	7.199,64	53
- Agente Penitenciário Federal - NI	2.647,87	3.341,77	26
Plano Especial de Cargos do Departamento da Polícia Federal			
- Nível Superior - NS	1.773,75	3.161,34	78
- Nível Intermediário - NI	1.549,27	2.134,07	38
- Nível Auxiliar - NA	1.437,07	1.437,07	0
Polícia Rodoviária Federal			
- Policial Rodoviário Federal - NI	4.336,29	6.243,81	44
Plano Especial de Cargos do Departamento da Polícia Rodoviária Federal			
- Nível Superior - NS	1.773,75	3.161,34	78
- Nível Intermediário - NI	1.549,27	2.134,07	38
- Nível Auxiliar - NA	1.437,07	1.437,07	0
Pesquisa em Ciência & Tecnologia - C&T			
- Analista - NS	2.249,79	6.425,33	186
- Tecnologista - NS	2.249,79	6.425,33	186
- Pesquisador - NS	3.295,89	6.425,33	95
- Assistente - NI	1.240,93	2.273,75	83
- Técnico - NI	1.240,93	2.273,75	83
- Auxiliar - NA	704,26	1.041,10	48
- Auxiliar Técnico - NA	704,26	1.041,10	48

Tabela 3.4 - Estrutura Salarial das Carreiras da Administração Pública Federal - SIAPE

Cargo / Carreira	Vencimentos (R\$ correntes)		
	Inicial	Final (*)	% de Amplitude ¹
Tecnologia Militar			
- Analista - NS	2.631,71	4.644,61	76
- Engenheiro - NS	2.631,71	4.644,61	76
Plano Especial de Cargos da Agência Brasileira de Inteligência - ABIN			
Grupo Informações			
- Analista de Informações - NS	4.007,79	5.928,04	48
- Nível Superior do Grupo Informações - NS	4.007,79	5.928,04	48
- Assistente de Informações - NI	1.659,57	2.530,87	53
- Nível Intermediário do Grupo Informações- NI	1.659,57	2.530,87	53
Grupo Apoio			
- Nível Superior - NS	2.960,88	3.922,11	32
- Nível Intermediário - NI	1.527,87	1.980,87	30
- Nível Auxiliar - NA	1.115,47	1.331,43	19
Reforma Agrária			
- Engenheiro Agrônomo da Carreira de Perito Federal Agrário - NS	3.786,28	6.403,59	69
Plano de Carreira dos Cargos de Reforma e Desenvolvimento Agrário			
- Nível Superior - NS	3.299,85	5.030,04	52
- Nível Intermediário - NI	1.742,98	2.658,41	53
- Nível Auxiliar - NA	1.650,87	1.650,87	0
Fiscalização			
- Médico do Trabalho - 40 horas -Mtb ⁴ - NS	5.111,07	5.714,37	12
- Fiscal Federal Agropecuário ⁵ - NS	4.339,33	6.293,02	45
- Supervisor Médico Pericial - NS	2.959,80	4.469,96	51
- Perito Médico da Previdência Social - 40 horas - NS	2.959,80	4.469,96	51
Docente - MEC			
- Professor Superior (Auxiliar a Titular) - 40 horas - NS	1.535,07	4.590,87	199
- Professor de 1º e 2º graus (A a Titular) - 40 horas - NI	1.308,47	3.547,79	171
Comissão de Valores Mobiliário - CVM			
- Inspetor e Analista - NS	5.930,08	8.391,44	42
- Agente Executivo - NI	2.391,49	3.366,02	41
- Auxiliar de Serviços Gerais - NI	2.221,36	2.645,04	19
Imprensa Nacional			
- Cargos de Nível Superior - NS	3.215,75	4.000,04	24
- Cargos de Nível Intermediário - NI	2.998,87	3.329,41	11
- Cargos de Nível Auxiliar - NA	2.886,87	2.886,87	0
Superintendência de Seguros Privados - SUSEP			
- Analista Técnico - NS	5.930,08	8.391,44	42
- Cargos de Nível Intermediário - NI	2.391,49	3.366,02	41
Saúde - Opção art. 1º § 3º Lei 10.483 de 03.07.2002			
- Médico - 40 horas - NS	2.205,54	3.836,83	74
- Médico de Saúde Pública - 40 horas - NS	2.205,54	3.836,83	74
- Sanitarista - NS	1.711,69	2.778,31	62
Seguridade Social e do Trabalho ⁶			
- Cargos de Nível Superior - NS	1.492,21	2.307,85	55
- Cargos de Nível Intermediário - NI	1.125,87	1.496,68	33
- Cargos de Nível Auxiliar - NA	1.042,87	1.042,87	0
Plano de Carreira dos Cargos Técnico-Administrativos em Educação ⁷			
- Técnico-Administrativos e de Técnico-Marítimos - Nível Classificação: A	761,85	1.493,95	96
- Técnico-Administrativos e de Técnico-Marítimos - Nível Classificação: B	873,66	1.722,37	97
- Técnico-Administrativos e de Técnico-Marítimos - Nível Classificação: C	1.003,27	1.987,17	98
- Técnico-Administrativos e de Técnico-Marítimos - Nível Classificação: D	1.153,53	2.294,14	99
- Técnico-Administrativos e de Técnico-Marítimos - Nível Classificação: E	1.327,72	2.650,00	100
Plano de Classificação de Cargos - PCC			
- Cargos de Nível Superior - NS	1.246,15	2.030,44	63
- Cargos de Nível Intermediário - NI	1.029,27	1.359,81	32
- Cargos de Nível Auxiliar - NA	917,07	917,07	0

Tabela 3.4 - Estrutura Salarial das Carreiras da Administração Pública Federal - SIAPE

Cargo / Carreira	Vencimentos (R\$ correntes)		
	Inicial	Final (*)	% de Amplitude ¹
Ministério da Agricultura, Pecuária e Abastecimento - MAPA			
- Agente de Inspeção Sanitária e Industrial de Produtos de Origem Animal - NI	2.802,55	3.252,19	16
- Agente de Atividades Agropecuárias - NI	2.802,55	3.252,19	16
DACTA - Grupo de Defesa Aérea e Controle do Tráfego Aéreo			
- Cargos de Nível Superior - NS	5.446,95	6.195,96	14
- Cargos de Nível Intermediário - NI	3.375,40	3.675,02	9
Banco Central do Brasil - BACEN			
- Analista - NS	6.292,49	10.193,53	62
- Procurador - NS	6.163,34	7.961,21	29
- Técnico - NI	3.154,03	5.094,98	62
Meio-Ambiente - MAA			
- Analista Ambiental - NS	2.633,73	5.210,87	98
- Analista Administrativo - NS	2.633,73	5.210,87	98
- Gestor Ambiental - NS	2.633,73	5.210,87	98
- Gestor Administrativo - NS	2.633,73	5.210,87	98
- Técnico Ambiental - NI	1.170,87	2.281,87	95
- Técnico Administrativo - NI	1.170,87	2.281,87	95
- Auxiliar Administrativo - NA	862,82	1.304,60	51
Previdência - MPAS			
- Analista Previdenciário e Cargos de Nível Superior - NS	1.470,21	2.285,85	55
- Técnico Previdenciário e Cargos de Nível Intermediário - NI	1.103,87	1.474,07	34
- Cargos de Nível Auxiliar - NA	1.020,87	1.020,87	0
Seguro Social			
- Analista Previdenciário e Cargos de Nível Superior - NS	1.638,24	2.646,00	62
- Técnico Previdenciário e Cargos de Nível Intermediário - NI	1.103,87	1.721,27	56
- Cargos de Nível Auxiliar - NA	1.020,87	1.086,13	6
Secretaria do Patrimônio da União - SPUM/MP⁸			
- Cargos de Nível Superior - NS	2.345,75	3.130,04	33
- Cargos de Nível Intermediário - NI	1.685,87	2.016,41	20
- Cargos de Nível Auxiliar - NA	1.285,87	1.285,87	0
Departamento Nacional de Produção Mineral - DNPM⁹			
- Especialista em Recursos Minerais - NS	4.498,96	8.043,92	79
- Analista Administrativo - NS	2.966,53	6.241,07	110
- Técnico Administrativo - NI	1.458,97	2.615,17	79
- Técnico em Atividade de Mineração - NI	1.948,66	3.509,53	80
Plano Especial de Cargos do Depart. Nac. de Produção Mineral- DNPM			
- Nível Superior - NS (previsto art. 15º da Lei 11.046/2004)	3.544,14	6.029,68	70
- Nível Intermediário - NI (previsto art. 15º da Lei 11.046/2004)	1.730,89	2.934,54	70
- Nível Superior - NS (previsto art. 3º da Lei 11.046/2005)	2.830,54	4.727,08	67
- Nível Intermediário - NI (previsto art. 3º da Lei 11.046/2006)	1.466,29	2.333,94	59
- Nível Auxiliar - NA (previsto art. 3º da Lei 11.046/2007)	1.150,64	1.432,22	24

Fonte: SRH/MP.

NS - Nível Superior / NI - Nível Intermediário / NA - Nível Auxiliar

(*) Limitado ao subsídio mensal dos Ministros do Supremo Tribunal Federal (art.1 da Emenda Constitucional nº 41 de 19.12.2003).

1 - A amplitude corresponde à diferença percentual entre a menor e a maior remuneração de uma carreira

2 - Os cargos efetivos de Procurador Autárquico, Procurador, Advogado, Assistente Jurídico de autarquias e Fundações Públicas,

Procurador e Advogado da SUSEP e da CVM são transformados em cargos de Procurador Federal. (art.39 e art.40 da MP 2229-43/2001)

3 - Os cargos efetivos da Administração Federal direta, autárquica e fundacional, privativos de Bacharel em Direito, que não foram transpostos pela Lei nº 9.028 de 1995, nem pela

MP 2229-43/2001, para as Carreiras de Assistente Jurídico e de Procurador Federal, corporação quadros suplementares em extinção.

4 - Extinção, conforme art. 10 § 2º da MP 1.915-1, de 29 de julho de 1999.

5 - Os cargos de Farmacêutico - NS 908, Zootecnista - NS 911, Engenheiro Agrônomo - NS 912 e Químico - NS 921 do quadro permanente do MAA foram transformados

em cargos de Fiscal de Defesa Agropecuária, conforme Portaria 1.766 de 24.11.99. Os atuais cargos efetivos da Carreira de Fiscal de Defesa Agropecuária,

e de Médico Veterinário - NS 910, cujos ocupantes estejam em efetivo exercício nas atividades de controle, inspeção, Fiscalização e Defesa Agropecuária,

do Quadro de Pessoal do MAPA são transformados em cargos de Fiscal Federal Agropecuário, conforme art. 28. §1º e §2º da MP 2229-43 de 06.09.2001.

6 - Servidores ocupantes dos cargos a que se refere o art. 1 da Lei 10.483 de 03.07.2002

7 - Os cargos efetivos das instituições federais de ensino, vinculadas ao MEC, de que trata a Lei 7.596/87 são reestruturados a partir de junho/2001na forma

do art. 55 da MP 2150-39 de 31.05.2001.

8 - Ocupantes dos cargos de provimento efetivo regidos pela Lei nº 8.112, de 1990, em exercício na Secretaria do Patrimônio da União, do Ministério do Planejamento, Orçamento

e Gestão, enquanto permanecerem nesta condição, na forma prevista nos arts. 21 e seguintes da Lei 11.095/2005)

9 - DNPM cargos do art. 15 da Lei 11.046/2004: Plano Especial de Cargos do DNPM ocupantes dos cargos de nível superior de Economista, Engenheiro, Geógrafo,

Geólogo, Pesquisador em Ciências Exatas e da Natureza e Químico e de nível intermediário de Desenhista, Técnico em Cartografia e Técnico em Recursos Minerais.

Art. 3º da Lei 11.046/2004 criado o Plano Especial de Cargos do Departamento Nacional de Produção Mineral - DNPM, composto pelos cargos de provimento efetivo

do Plano de Classificação de Cargos - PCC, conforme art. 3º da Lei 11.046 de 27.12.2004.

Inicial - É o vencimento básico corresponde classe e padrão inicial de cada cargo público.

Final - É o limite máximo do maior vencimento fixado no art. 1º da EC nº 41, de 19.12.2003 e CF art.37 inciso XI.

Tabela 3.5 - Estrutura Salarial das Carreiras do Governo do Distrito Federal - SIAPE

Cargo / Carreira / Posto / Graduação	Vencimentos (R\$ correntes)		
	Inicial	Final	% de Amplitude ¹
Corpo de Bombeiros e Polícia Militar do Distrito Federal (Oficiais)			
- Superiores	6.271,88	7.617,60	21
- Intermediários	5.199,90	5.199,90	0
- Subalternos	4.073,65	4.360,36	7
Corpo de Bombeiros e Polícia Militar do Distrito Federal (Praças)			
- Especiais	1.206,31	3.586,79	197
- Graduados	1.840,53	3.492,92	90
- Demais Praças	1.206,31	1.686,53	40
Polícia Civil do Distrito Federal			
- Delegado - NS	8.010,39	9.487,10	18
- Perito Criminal e Perito Médico-Legista - NS	8.010,39	9.487,10	18
- Agente, Escrivão, Papiloscopista, e Agente Penitenciário - NI	4.223,77	6.165,90	46

Fonte: SRH/MP.

NS - Nível Superior / NI - Nível Intemediário

1 - A amplitude corresponde à diferença percentual entre a menor e a maior remuneração de uma carreira

Concursos

4 Seção

As informações apresentadas nesta seção dizem respeito ao Ingresso no Serviço Público Federal (através de concurso Público) por:

- Carreira/Cargos;
- Nível de escolaridade do cargo;
- Idade média;
- Contratação Temporária.

A fonte dos dados encontrado nesta seção são da Secretaria de Recursos Humanos do Ministério do Planejamento, Orçamento e Gestão através do Sistema Integrado de Administração de Recursos Humanos - SIAPE.

Tabela 4.1 - Ingressos no Serviço Público Federal - por concurso público - SIAPE

(Continua)

Cargo / Carreira	1995	1996	1997	1998	1999	2000	2001	2002	2003	2004	2005 ¹	Total
Gestão	163	370	334	565	308	-	75	2	80	516	44	2.457
- Analista de Comércio Exterior - NS	-	-	-	-	87	-	75	-	42	15	-	219
- Analista de Planejamento Orçamento - NS	-	39	28	92	94	-	-	-	-	98	-	351
- Analista de Finanças e Controle - NS	45	83	92	176	-	-	-	1	38	249	39	723
- Especialista Políticas Pub Gestão Governamental - NS	-	52	84	106	127	-	-	1	-	115	5	490
- Técnico de Planejamento e Pesquisa - IPEA - NS	-	33	25	36	-	-	-	-	-	-	-	94
- Técnico de Finanças e Controle - NI	114	163	104	155	-	-	-	-	-	-	-	536
- Cargos de Nível Superior do IPEA	-	-	1	-	-	-	-	-	-	-	-	1
- Cargos de Nível Intermediário do IPEA	4	-	-	-	-	-	-	-	-	39	-	43
Auditoria	2.507	624	1.569	1.100	681	3	122	9	31	1.120	54	7.820
- Auditor-Fiscal da Receita Federal - NS	271	1	1.174	133	577	2	-	5	12	241	-	2.416
- Técnico da Receita Federal	1.304	135	200	503	-	1	-	4	17	502	-	2.666
- Auditor-Fiscal da Previdência Social - NS	400	5	179	421	-	-	122	-	2	234	-	1.363
- Auditor-Fiscal do Trabalho - Segurança no Trabalho - NS	-	-	-	40	19	-	-	-	-	-	-	59
- Auditor-Fiscal do Trabalho - Legislação do Trabalho - NS	532	483	16	3	85	-	-	-	-	143	54	1.316
Diplomacia	18	84	33	159	22	25	31	-	3	49	154	578
- 3º Secretário a Ministro 1ª Classe - NS	12	43	33	28	20	25	31	-	3	49	-	244
- Oficial de Chancelaria - NS	5	41	-	131	2	-	-	-	-	-	103	282
- Assistente de Chancelaria - NI	1	-	-	-	-	-	-	-	-	-	51	52
Jurídica	137	148	363	297	22	628	220	8	621	387	16	2.847
- Procurador Autárquico do INSS - NS	2	3	180	121	1	201	-	-	-	-	-	508
- Procurador Federal - NS	-	-	-	-	-	-	1	8	346	382	16	753
- Procurador da Fazenda Nacional - NS	7	-	-	73	-	-	-	-	105	5	-	190
- Advogado/Assistente Jurídico AGU - NS	-	33	1	-	-	421	219	-	170	-	-	844
- Advogado/Procurador de Autarquias e Fundações - NS	128	112	182	103	21	6	-	-	-	-	-	552
Polícia Federal	131	512	1.013	111	676	116	21	4	741	84	279	3.688
- Delegado - NS	46	132	17	14	170	25	4	-	168	21	-	597
- Perito - NS	21	76	12	5	29	-	-	-	76	16	-	235
- Papiloscopista - NI	-	-	-	-	28	-	-	1	2	-	275	306
- Escrivão	64	40	399	29	3	66	2	-	211	25	-	839
- Agente	-	264	585	63	446	25	15	3	284	22	4	1.711
Plano Especial do Departamento da Polícia Federal³	-	-	-	-	-	-	-	-	-	1.356	125	1.481
- Cargos de Nível Superior	-	-	-	-	-	-	-	-	-	129	28	157
- Cargos de Nível Intermediário	-	-	-	-	-	-	-	-	-	1.227	97	1.324
- Cargos de Nível Auxiliar	-	-	-	-	-	-	-	-	-	-	-	0
Pesquisa em Ciência & Tecnologia	597	666	266	327	66	49	7	1	80	408	72	2.539
- Analista - NS	29	85	48	71	9	8	-	1	56	99	19	425
- Tecnologista - NS	88	140	106	90	11	1	-	-	18	91	22	567
- Pesquisador - NS	61	60	57	60	1	39	7	-	-	46	3	334
- Assistente - NI	168	161	21	43	12	-	-	-	-	-	-	405
- Técnico - NI	134	218	34	62	33	1	-	-	6	172	28	688
- Auxiliar Técnico - NA	5	2	-	-	-	-	-	-	-	-	-	7
- Auxiliar - NA	112	-	-	1	-	-	-	-	-	-	-	113
Reforma Agrária	-	-	71	-	1	-	-	-	-	321	19	412
- Engenheiro Agrônomo - NS	-	-	71	-	-	-	-	-	-	104	7	182
- Cargos de Nível Superior	-	-	-	-	1	-	-	-	-	217	12	230
- Cargos de Nível Intermediário	-	-	-	-	-	-	-	-	-	-	-	0
- Cargos de Nível Auxiliar	-	-	-	-	-	-	-	-	-	-	-	0
Fiscalização	-	1	1	217	16	-	-	-	73	173	2	483
- Médico do Trabalho - 40 horas Mtb - NS	-	-	-	47	15	-	-	-	-	-	-	62
- Supervisor Médico Pericial - NS	-	-	-	170	1	-	-	-	-	-	-	171
- Engenheiro Agrônomo - MAARA - NS	-	1	1	-	-	-	-	-	-	-	-	2
- Fiscal Federal Agropecuário	-	-	-	-	-	-	-	-	73	173	2	248

Tabela 4.1 - Ingressos no Serviço Público Federal - por concurso público - SIAPE

Cargo / Carreira	(Conclusão)											Total
	1995	1996	1997	1998	1999	2000	2001	2002	2003	2004	2005 ¹	
Docente	2.604	3.131	3.387	3.124	620	601	122	6	472	2.287	458	16.812
- Professor Superior - NS	1.509	1.950	2.411	2.140	537	522	119	6	267	1.770	242	11.473
- Professor de 1º e 2º graus - NS	1.095	1.181	976	984	83	79	3	-	205	517	216	5.339
CVM - Comissão de Valores Mobiliários	27	18	26	23	-	-	29	-	-	-	85	208
- Advogado - NS	1	-	6	6	-	-	-	-	-	-	-	13
- Analista - NS	7	10	8	12	-	-	13	-	-	-	57	107
- Inspetor - NS	3	8	12	5	-	-	16	-	-	-	28	72
- Cargos de Nível Intermediário - NI	16	-	-	-	-	-	-	-	-	-	-	16
SUSEP - Superintendência de Seguros Privados	-	43	1	-	15	-	11	-	-	-	-	70
- Analista Técnico - NS	-	34	-	-	12	-	11	-	-	-	-	57
- Procurador Autárquico - NS	-	9	-	-	3	-	-	-	-	-	-	12
- Cargos de Nível Intermediário - NI	-	-	1	-	-	-	-	-	-	-	-	1
PCC - Plano de Classificação de Cargos	13.258	3.388	1.989	1.892	117	67	2	-	-	544	72	21.329
- Cargos de Nível Superior - NS	3.447	1.695	854	794	32	18	-	-	-	381	64	7.285
- Cargos de Nível Intermediário - NI	8.059	1.328	1.041	1.024	83	49	2	-	-	163	8	11.757
- Cargos de Nível Auxiliar - NA	1.752	365	94	74	2	-	-	-	-	-	-	2.287
Técnico-Administrativos e Técnico-Marítimos das IFES	-	-	-	-	-	-	-	-	3.470	6.719	362	10.551
- Cargos de Nível Superior	-	-	-	-	-	-	-	-	1.212	2.459	128	3.799
- Cargos de Nível Intermediário	-	-	-	-	-	-	-	-	2.258	4.257	234	6.749
- Cargos de Nível Auxiliar	-	-	-	-	-	-	-	-	-	3	-	3
Ministério da Justiça	-	-	-	-	-	-	-	-	-	-	-	-
- Policial Rodoviário Federal - NI	233	942	2	-	383	35	20	-	35	365	517	2.532
Ministério do Meio Ambiente⁴	-	-	-	-	-	-	-	-	271	-	90	361
- Analista Ambiental - NS	-	-	-	-	-	-	-	-	271	-	90	361
Previdenciária⁵	-	-	-	-	-	-	-	-	1.343	95	-	1.438
- Analista Previdenciário - NS	-	-	-	-	-	-	-	-	612	40	-	652
- Técnico Previdenciário - NI	-	-	-	-	-	-	-	-	731	55	-	786
Seguro Social⁶	-	-	-	-	-	-	-	-	-	1.695	52	1.747
- Analista Previdenciário - NS	-	-	-	-	-	-	-	-	-	663	12	675
- Técnico Previdenciário - NI	-	-	-	-	-	-	-	-	-	1.032	40	1.072
Agência Nacional de Águas⁷	-	-	-	-	-	-	-	-	-	2	-	2
- Especialista em GeoProcessamento - NS	-	-	-	-	-	-	-	-	-	1	-	1
- Especialista em Recursos Hídricos - NS	-	-	-	-	-	-	-	-	-	1	-	1
Agências Reguladoras⁸	-	-	-	-	-	-	-	-	-	-	428	428
- Especialista em Regulação - NS	-	-	-	-	-	-	-	-	-	-	235	235
- Analista Administrativo - NS	-	-	-	-	-	-	-	-	-	-	-	-
- Técnico em Regulação - NI	-	-	-	-	-	-	-	-	-	-	-	-
- Técnico Administrativo - NI	-	-	-	-	-	-	-	-	-	-	193	193
HFA - Hospital das Forças Armadas⁹	-	-	-	-	-	-	-	-	-	1	-	1
- Cargos de Nível Superior - NS	-	-	-	-	-	-	-	-	-	-	-	0
- Cargos de Nível Intermediário - NI	-	-	-	-	-	-	-	-	-	1	-	1
Total²	19.675	9.927	9.055	7.815	2.927	1.524	660	30	7.220	16.122	2.829	77.784
Governo do Distrito Federal	-	-	-	-	-	-	-	-	-	-	-	-
- Policial Militar	-	-	-	-	-	-	-	-	3	18	28	49
- Policial Civil	-	-	-	-	-	-	-	-	3	8	1	12
- Corpo de Bombeiros	-	-	-	-	-	-	-	-	-	6	3	9

Fonte: SRH/MP

NS - Nível Superior / NI - Nível Intermediário / NA - Nível Auxiliar (Nível de escolaridade do Cargo).

(1) - Posição: Março/2005. (acumulado no ano)

(2) - Total sem Governo do Distrito Federal.

(3) - Criado pela lei nº 10.682 de 28/05/2003

(4) - Criado pela lei nº 10.410 de 11/01/2002

(5) - Estruturado pela lei nº 10.355 de 26/12/2001 e reestruturado pelas leis nº 10.855 de 01/04/2004 e nº 10.667 de 14/05/2003

(6) - Criado pela lei nº 10.855 de 01/04/2004

(7) - Criado pela lei nº 9.984 de 17/07/2000

(8) - Pertence a esse grupo: ANATEL, ANEEL e ANVS

(9) - Criado pela lei nº 10.225 de 15/05/2001 e reestruturado pela lei nº 10.768 de 19/11/2003

Obs.: Em 2000, 2001 e 2002 estão sendo consideradas as informações que constam no cadastro SIAPE, entretanto, poderá haver a não consistência das informações de ingresso no Serviço Público Federal por concurso (Quantitativos - Cargos/Carreiras), devido a não obrigatoriedade no preenchimento, pelo órgão de origem, do campo ingresso no serviço público.

Tabela 4.2 - Ingressos no Serviço Público Federal no Plano de Classificação de Cargos - PCC, por concurso público - SIAPE

	1995	1996	1997	1998	1999	2000	2001	2002	2003	2004	2005 ¹	Total
- Nível Superior (NS)	3.447	1.695	854	794	32	18	0	0	0	381	64	7.221
- Administrador	241	58	20	15	-	-	-	-	-	17	1	352
- Assistente Social	72	36	44	42	1	-	-	-	-	5	5	205
- Bibliotecário / Bibliotecário-documentalista	65	123	48	33	1	2	-	-	-	1	-	273
- Cirurgião-Dentista / Odontólogo	57	7	12	10	-	-	-	-	-	27	6	119
- Contador	45	32	44	17	2	1	-	-	-	3	-	144
- Enfermeiro	911	257	190	154	19	6	-	-	-	80	23	1.640
- Engenheiro	156	56	94	55	-	-	-	-	-	25	1	387
- Farmacêutico / Farmacêutico-bioquímico	133	87	13	40	2	-	-	-	-	2	1	278
- Fisioterapeuta	62	23	6	5	-	-	-	-	-	1	-	97
- Fonoaudiólogo	17	2	1	4	1	-	-	-	-	-	-	25
- Médico	1.100	823	275	283	4	4	-	-	-	162	18	2.669
- Nutricionista	79	21	12	4	-	1	-	-	-	5	3	125
- Psicólogo	65	29	19	18	-	-	-	-	-	16	4	151
- Tec Ass. Educacionais / Tec. Ens. Orientação	113	28	26	84	-	-	-	-	-	1	-	252
- Outros	331	113	50	30	2	4	-	-	-	36	2	568
- Nível Intermediário (NI)	8.059	1.328	1.041	1.024	83	49	2	0	0	163	8	11.757
- Agente Administrativo	2.241	168	45	141	-	2	-	-	-	-	-	2.597
- Agente de Serviços de Engenharia	41	2	1	1	-	-	-	-	-	-	-	45
- Assistente Administração / Aux. Administrativo	750	39	43	87	1	1	-	-	-	-	-	921
- Auxiliar Biblioteca	49	2	-	1	-	-	-	-	-	-	-	52
- Auxiliar de Enfermagem	2.586	495	463	213	45	2	2	-	-	100	-	3.906
- Técnico Agropecuária / Oper.Máquinas Agrícolas	55	44	56	9	-	-	-	-	-	-	-	164
- Técnico de Contabilidade	144	74	42	18	-	-	-	-	-	-	-	278
- Técnico de Farmácia	42	6	14	3	-	-	-	-	-	-	-	65
- Técnico de Laboratório/Laboratorista-área	271	197	132	196	9	11	-	-	-	34	7	857
- Técnico em Enfermagem	400	77	73	147	19	-	-	-	-	-	-	716
- Técnico em Radiologia	114	55	13	6	-	27	-	-	-	29	1	245
- Outros	1.366	169	159	202	9	6	-	-	-	-	-	1.911
- Nível Auxiliar (NA)	1.752	365	94	74	2	0	0	0	0	0		2.287
- Auxiliar Agropecuária	15	78	19	6	-	-	-	-	-	-	-	118
- Auxiliar de Farmácia	40	18	2	3	-	-	-	-	-	-	-	63
- Auxiliar de Laboratório	138	41	26	14	1	-	-	-	-	-	-	220
- Auxiliar de Nutrição	77	39	4	1	-	-	-	-	-	-	-	121
- Auxiliar Op. Serv Diversos / Auxiliar Operacional	685	-	-	4	-	-	-	-	-	-	-	689
- Auxiliar Rural	2	18	12	-	-	-	-	-	-	-	-	32
- Cozinheiro / Copeiro / Auxiliar Cozinha	175	91	16	20	-	-	-	-	-	-	-	302
- Encanador / Marceneiro / Auxiliar Eletricista	86	1	-	1	-	-	-	-	-	-	-	88
- Operador de Máquina e Lavanderia	145	3	3	2	-	-	-	-	-	-	-	153
- Outros	389	76	12	23	1	-	-	-	-	-	-	501
	13.258	3.388	1.989	1.892	117	67	2	0	0	544	72	21.329

Fonte: SRH/MP

NS - Nível Superior / NI - Nível Intermediário / NA - Nível Auxiliar (Nível de escolaridade do Cargo).

(1) - Posição: Março/2005. (acumulado no ano)

Obs.: Em 2000, 2001 e 2002 estão sendo consideradas as informações que constam no cadastro SIAPE, entretanto, poderá haver a não consistência das informações de ingresso no Serviço Público Federal por concurso (Quantitativos - Cargos/Carreiras), devido a não obrigatoriedade no preenchimento, pelo órgão de origem, do campo ingresso no serviço público.

Tabela 4.3 - Quantitativo de Ingressos no Serviço Público Federal, por concurso público, segundo o nível de escolaridade - SIAPE

Nível de Escolaridade	1995	1996	1997	1998	1999	2000	2001	2002	2003	2004	2005 ¹	Total
Superior (NS)	7.709	6.309	6.574	5.861	1.937	1.348	621	26	3.763	8.799	1.382	44.329
- Professor	2.604	3.131	3.387	3.124	620	601	122	6	472	2.287	458	16.812
- Outros	5.105	3.178	3.187	2.737	1.317	747	499	20	3.291	6.512	924	27.517
Intermediário (NI)	10.097	3.251	2.387	1.879	988	176	39	4	3.457	7.320	1.447	31.045
Auxiliar (NA)	1.869	367	94	75	2	-	-	-	-	3	-	2.410
Total	19.675	9.927	9.055	7.815	2.927	1.524	660	30	7.220	16.122	2.829	77.784

Fonte: SRH/MP

NS - Nível Superior / NI - Nível Intemediário / NA - Nível Auxiliar (Nível de escolaridade do Cargo).

(1) - Posição: Março/2005. (acumulado no ano)

Obs.: Em 2000, 2001 e 2002 estão sendo consideradas as informações que constam no cadastro SIAPE, entretanto, poderá haver a não consistência das informações de ingresso no Serviço Público Federal por concurso (Quantitativos - Cargos/Carreiras), devido a não obrigatoriedade no preenchimento, pelo órgão de origem, do campo ingresso no serviço público.



Tabela 4.4 - Participação Percentual dos Ingressos no Serviço Público Federal, por concurso , segundo o nível de escolaridade - SIAPE

Nível de Escolaridade	Participação Percentual por Ingresso no Serviço Público Federal											Total
	1995	1996	1997	1998	1999	2000	2001	2002	2003	2004	2005 ¹	
Superior (NS)	39,2	63,6	72,6	75,0	66,2	88,5	94,1	86,7	52,1	54,6	48,9	56,99
- Professor	13,2	31,5	37,4	40,0	21,2	39,4	18,5	20,0	6,5	14,2	16,2	21,61
- Outros	25,9	32,0	35,2	35,0	45,0	49,0	75,6	66,7	45,6	40,4	32,7	35,38
Intermediário (NI)	51,3	32,7	26,4	24,0	33,8	11,5	5,9	13,3	47,9	45,4	51,1	39,91
Auxiliar (NA)	9,5	3,7	1,0	1,0	0,1	-	-	-	-	0,0	0,0	3,10
Total	100,0	100,0	100,0	100,0	100,0	100,0	100,0	100,0	100,0	100,0	100,0	100,0

Fonte: SRH/MP

NS - Nível Superior / NI - Nível Intemediário / NA - Nível Auxiliar (Nível de escolaridade do Cargo).

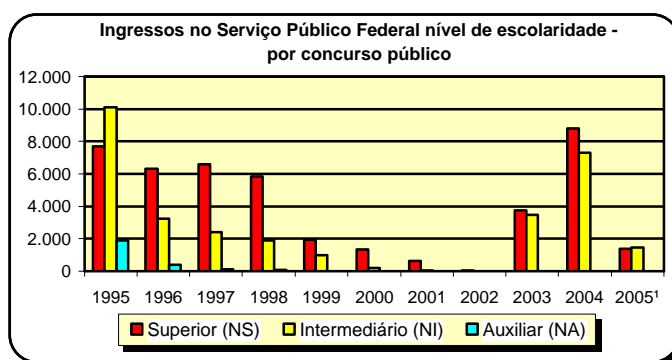
(1) - Posição: Março/2005. (acumulado no ano)

Obs.: Em 2000, 2001 e 2002 estão sendo consideradas as informações que constam no cadastro SIAPE, entretanto, poderá haver a não consistência das informações de ingresso no Serviço Público Federal por concurso (Quantitativos - Cargos/Carreiras), devido a não obrigatoriedade no preenchimento, pelo órgão de origem, do campo ingresso no serviço público.

Tabela 4.5 - Idade Média dos Ingressos no Serviço Público Federal por concurso público - SIAPE

(Continua)

Cargo / Carreira	1995	1996	1997	1998	1999	2000	2001	2002	2003	2004	2005 ¹
Gestão	28	32	30	31	32	-	29	53	31	32	32
- Analista de Comércio Exterior - NS	-	-	-	-	33	-	29	-	30	36	-
- Analista de Planejamento e Orçamento - NS	-	36	32	33	33	-	-	-	-	31	-
- Analista de Finanças e Controle - NS	31	34	33	32	-	-	-	48	32	33	34
- Especialista Políticas Pub. Gestão Governamental - NS	-	34	31	31	31	-	-	57	-	31	29
- Técnico de Planejamento e Pesquisa - IPEA - NS	-	29	29	31	-	-	-	-	-	29	-
- Técnico de Finanças e Controle - NI	23	28	29	28	-	-	-	-	-	-	-
- Cargos de Nível Superior do IPEA - NS	-	-	24	-	-	-	-	-	-	-	-
- Cargos de Nível Intermediário do IPEA - NI	30	-	-	-	-	-	-	-	-	-	-
Auditoria	34	40	34	33	33	34	33	34	36	33	30
- Auditor-Fiscal da Receita Federal - NS	32	53	35	36	35	35	-	35	40	32	-
- Técnico da Receita Federal	30	32	29	30	-	32	-	32	33	33	-
- Auditor-Fiscal da Previdência Social - NS	41	40	32	33	-	-	33	-	34	35	-
- Auditor-Fiscal do Trabalho - Segurança no Trabalho - NS	-	-	-	36	32	-	-	-	-	-	-
- Auditor-Fiscal do Trabalho - Legislação do Trabalho - NS	33	34	41	31	32	-	-	-	-	31	30
Diplomacia	37	33	33	32	29	27	-	-	27	28	28
- 3º Secretário a Ministro 1ª Classe - NS	28	28	33	27	27	27	-	-	27	28	-
- Oficial de Chancelaria - NS	51	37	-	36	31	-	-	-	-	-	29
- Assistente de Chancelaria - NI	32	-	-	-	-	-	-	-	-	-	25
Jurídica	35	38	36	30	27	32	40	34	29	29	29
- Procurador Autárquico do INSS - NS	32	43	31	29	23	30	-	-	-	-	-
- Procurador Federal - NS	-	-	-	-	-	-	48	34	29	28	29
- Procurador da Fazenda Nacional - NS	38	-	-	30	-	-	-	-	28	29	-
- Advogado/Assistente Jurídico AGU - NS	-	37	47	-	-	33	31	-	31	-	-
- Advogado/Procurador de Autarquias e Fundações - NS	34	34	30	30	30	32	-	-	-	-	-
Polícia Federal	31	30	33	32	32	35	35	33	31	33	36
- Delegado - NS	32	33	36	32	34	42	40	-	29	33	-
- Perito - NS	32	31	35	33	32	-	-	-	31	33	-
- Papiloscopista	-	-	-	-	30	-	-	33	32	-	31
- Escrivão	29	29	30	32	31	30	34	-	31	33	-
- Agente	-	28	29	30	31	34	32	32	32	32	36
Plano Especial do Depart. da Polícia Federal	-	-	-	-	-	-	-	-	-	28	29
- Cargos de Nível Superior	-	-	-	-	-	-	-	-	-	31	31
- Cargos de Nível Intermediário	-	-	-	-	-	-	-	-	-	28	29
- Cargos de Nível Auxiliar	-	-	-	-	-	-	-	-	-	-	-
Pesquisa em Ciência & Tecnologia	30	33	32	33	32	37	43	31	31	33	32
- Analista - NS	31	35	33	34	35	39	-	31	26	32	32
- Tecnologista - NS	32	33	32	33	32	25	-	-	35	36	31
- Pesquisador - NS	34	38	36	36	35	40	43	-	-	34	34
- Assistente - NI	32	30	28	29	28	-	-	-	-	-	-
- Técnico - NI	28	28	29	28	28	44	-	-	33	28	30
- Auxiliar Técnico - NA	26	31	-	-	-	-	-	-	-	-	-
- Auxiliar - NA	29	-	-	39	-	-	-	-	-	-	-
Reforma Agrária	-	-	32	-	46	-	-	-	-	32	33
- Engenheiro Agrônomo - NS	-	-	32	-	-	-	-	-	-	35	37
- Nível Superior	-	-	-	-	46	-	-	-	-	31	33
- Nível Intermediário	-	-	-	-	-	-	-	-	-	-	-
- Nível Auxiliar	-	-	-	-	-	-	-	-	-	-	-

Tabela 4.5 - Idade Média dos Ingressos no Serviço Público Federal por concurso público - SIAPE

Cargo / Carreira	(Conclusão)										
	1995	1996	1997	1998	1999	2000	2001	2002	2003	2004	2005 ¹
Fiscalização	-	36	37	39	34	-	-	-	34	32	26
- Médico do Trabalho - 40 horas Mtb - NS	-	-	-	38	38	-	-	-	-	-	-
- Supervisor Médico Pericial - NS	-	-	-	39	30	-	-	-	-	-	-
- Engenheiro Agrônomo - MAARA - NS	-	36	37	-	-	-	-	-	-	-	-
- Fiscal Federal Agropecuário - NS	-	-	-	-	-	-	-	-	34	32	26
Docente	35	35	35	34	37	38	37	37	36	36	36
- Professor de 3º grau - NS	35	36	36	35	38	39	38	37	38	37	37
- Professor de 1º e 2º graus - NS	34	34	34	33	35	36	35	-	34	34	34
CVM - Comissão de Valores Mobiliários	28	39	30	31	-	-	36	-	-	-	35
- Advogado - NS	25	-	27	27	-	-	-	-	-	-	-
- Analista - NS	31	38	31	32	-	-	36	-	-	-	35
- Inspetor - NS	27	39	32	34	-	-	35	-	-	-	35
- Cargos de Nível Intermediário - NI	29	-	-	-	-	-	-	-	-	-	-
SUSEP - Superintendência de Seguros Privados	-	35	30	-	30	30	32	-	-	-	-
- Analista Técnico - NS	-	37	-	-	32	-	32	-	-	-	-
- Procurador Autárquico - NS	-	33	-	-	28	-	-	-	-	-	-
- Cargos de Nível Intermediário - NI	-	-	30	-	-	-	-	-	-	-	-
Seguridade Social e do Trabalho											
- Médico de Saúde Pública - NS	-	-	-	-	-	-	-	-	-	-	-
PCC - Plano de Classificação de Cargos	32	32	32	31	35	34	30	-	-	30	31
- Cargos de Nível Superior - NS	34	34	35	34	35	35	-	-	-	30	31
- Cargos de Nível Intermediário - NI	30	31	31	29	30	32	30	-	-	29	26
- Cargos de Nível Auxiliar - NA	32	32	31	30	41	-	-	-	-	-	-
Técnico-Administrativos e Técnico-Marítimos das IFES	-	-	-	-	-	-	-	-	37	31	30
- Cargos de Nível Superior - NS	-	-	-	-	-	-	-	-	30	32	33
- Cargos de Nível Intermediário - NI	-	-	-	-	-	-	-	-	44	30	29
- Cargos de Nível Auxiliar - NA	-	-	-	-	-	-	-	-	-	31	-
Ministério da Justiça											
- Policial Rodoviário Federal - NI	29	31	33	-	28	28	27	-	26	27	29
Ministério do Meio Ambiente											
- Analista Ambiental - NS	-	-	-	-	-	-	-	-	-	-	32
Agência Nacional de Águas											
- Especialista em GeoProcessamento - NS	-	-	-	-	-	-	-	-	-	31	-
- Especialista em Recursos Hídricos - NS	-	-	-	-	-	-	-	-	-	32	-
Agências Reguladoras											
- Especialista em Regulação - NS	-	-	-	-	-	-	-	-	-	-	31
- Analista Administrativo - NS	-	-	-	-	-	-	-	-	-	-	31
- Técnico em Regulação - NI	-	-	-	-	-	-	-	-	-	-	31
- Técnico Administrativo - NI	-	-	-	-	-	-	-	-	-	-	25
Previdenciária											
- Analista Previdenciário - NS	-	-	-	-	-	-	-	-	31	31	-
- Técnico Previdenciário - NI	-	-	-	-	-	-	-	-	31	29	-
Seguro Social											
- Analista Previdenciário - NS	-	-	-	-	-	-	-	-	-	33	32
- Técnico Previdenciário - NI	-	-	-	-	-	-	-	-	-	30	25
HFA - Hospital das Forças Armadas											
- Cargos de Nível Superior - NS	-	-	-	-	-	-	-	-	-	-	-
- Cargos de Nível Intermediário - NI	-	-	-	-	-	-	-	-	-	40	-
Total	31	33	34	33	33	35	33	34	32	32	31

Fonte: SRH/MP

NS - Nível Superior / NI - Nível Intermediário / NA - Nível Auxiliar (Nível de escolaridade do Cargo).

(1) - Posição: Março/2005. (acumulado no ano)

Tabela 4.6 - Ingressos no Serviço Público Federal por nível de escolaridade, segundo a contratação por tempo determinado - SIAPE

Nível de Escolaridade	1995	1996	1997	1998	1999	2000	2001	2002	2003	2004	2005 ¹
Superior - NS	5.351	7.687	7.248	5.821	5.056	7.045	6.080	2.054	5.429	6.038	2.617
- Professor	4.724	6.749	5.872	4.588	3.792	5.205	4.524	472	3.833	6.038	2.617
- Médico Residente	622	938	1.375	1.233	1.261	1.840	1.556	1.582	1.596	0	0
- Outros	5	0	1	0	3	0	0	0	0	0	0
Intermediário - NI	1	118	1.416	1.508	932	2.109	2.631	7	1.090	805	4
- Agente Credenciado	0	0	1.413	1.504	916	2.109	2.631	7	1.089	772	4
- Artífice	0	117	3	4	16	0	0	0	1	0	0
- Outros	1	1	0	0	0	0	0	0	0	33	0
Auxiliar - NA	9	102	0	3	0	0	0	0	0	0	0
Demais Cargos	107	866	844	345	637	611	1.886	2.273	7.129	4.864	1.836
Total	5.468	8.773	9.508	7.677	6.625	9.765	10.597	4.334	13.648	11.707	4.457

Fonte: SRH/MP

NS - Nível Superior / NI - Nível Intemediário / NA - Nível Auxiliar

(1) - Posição: Março/2005 (acumulado no ano).



Tabela 4.7 - Participação percentual dos Ingressos no Serviço Público Federal por nível de escolaridade, segundo a contratação por tempo determinado - SIAPE

Nível de Escolaridade	1995	1996	1997	1998	1999	2000	2001	2002	2003	2004	2005 ¹
Superior - NS	97,9	87,6	76,2	75,8	76,3	72,1	57,4	47,4	39,8	51,6	58,7
- Professor	86,4	123,4	107,4	83,9	69,3	95,2	82,7	8,6	70,1	110,4	47,9
- Médico Residente	11,4	17,2	25,1	22,5	23,1	33,7	28,5	28,9	29,2	0,0	0,0
- Outros	0,1	0,0	0,0	0,0	0,1	0,0	0,0	0,0	0,0	0,0	0,0
Intermediário - NI	0,0	1,3	14,9	19,6	14,1	21,6	24,8	0,2	8,0	6,9	0,1
- Agente Credenciado	0,0	0,0	14,9	19,6	13,8	21,6	24,8	0,2	8,0	6,6	0,1
- Artífice	0,0	1,3	0,0	0,1	0,2	0,0	0,0	0,0	0,0	0,0	0,0
- Outros	0,0	0,0	0,0	0,0	0,0	0,0	0,0	0,0	0,0	0,3	0,0
Auxiliar - NA	0,2	1,2	0,0	0,0	0,0	0,0	0,0	0,0	0,0	0,0	0,0
Demais Cargos	2,0	9,9	8,9	4,5	9,6	6,3	17,8	52,4	52,2	41,5	41,2
Total	100,0	100,0	100,0	100,0	100,0	100,0	100,0	100,0	100,0	100,0	100,0

Fonte: SRH/MP

NS - Nível Superior / NI - Nível Intemediário / NA - Nível Auxiliar

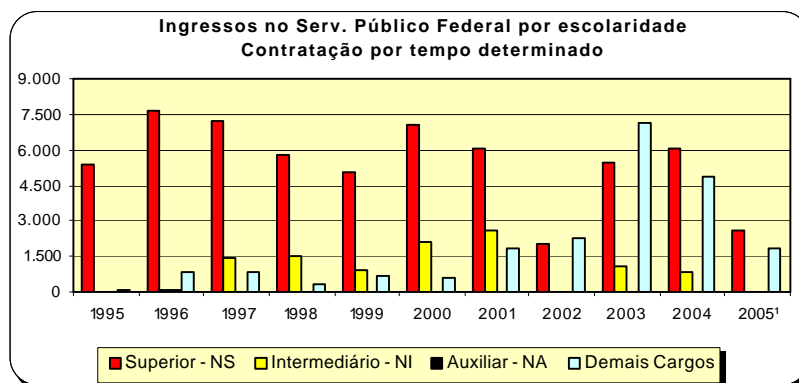
(1) - Posição: Março/2005 (acumulado no ano).

Cargos e Funções de Confiança e Gratificações

5 Seção

Esta seção abrange os ocupantes de Cargos e Funções de Confiança e Gratificações do Poder Executivo Federal (Administração Direta, Autarquia e Fundação), podendo ser ocupado por servidores com cargo efetivo, requisitados de outros órgãos ou esferas e sem vínculo com o Serviço Público. São destacadas informações quantitativas sobre:

- Sexo;
- Idade média;
- Nível de escolaridade da função;

As fontes dos dados encontrados nesta seção são da Secretaria de Recursos Humanos do Ministério do Planejamento, Orçamento e Gestão através do Sistema Integrado de Administração de Recursos Humanos - SIAPE.

Tabela 5.1 - Quantitativo de ocupantes de Cargos e Funções de Confiança e Gratificações do Poder Executivo Federal¹, de 1997 a 2004 - SIAPE

Cargos, Funções e Gratificações	1997	1998	1999	2000	2001	2002	2003	2004 ²
CA - Cargo Comissionado de Assessoria	-	-	-	132	122	188	212	230
CAS - Cargo Comissionado de Assistência	-	-	-	34	41	122	145	168
CCD - Cargo Comissionado de Direção	-	-	-	25	30	42	39	35
CCT - Cargo Comissionado Técnico	-	-	-	414	605	857	854	884
CD - Cargo de Direção - IFES	2.964	3.048	3.063	3.040	3.038	3.087	3.128	3.207
CGE - Cargo Comissionado de Gerência Executiva	-	-	-	194	316	465	517	559
DAS - Direção de Assessoramento Superior	17.607	17.183	16.306	17.389	17.995	18.374	17.559	19.083
FCT - Função Comissionada Técnica	-	-	-	755	6.522	4.838	6.148	4.432
FG - Função Gratificada - IFES	18.016	17.527	17.586	17.470	17.445	17.568	17.601	17.913
FGR - Função Gratificada - Lei 8.216/91	26.147	25.596	16.899	18.905	19.278	18.916	17.264	17.162
GR - Gratificação de Representação	888	878	759	706	654	603	544	496
GSE - Gratif. Serv. Ext/Censo-96 - Temporário	154	118	139	2.207	391	397	237	390
GT - Gratificação Técnica	1.419	1.558	1.674	1.598	1.821	485	531	510
NES - Cargo de Natureza Especial	51	53	60	37	39	76	50	53
RGA - ABIN (Gratif. Repres. de Gab. - Apoio (PR/VPR)	-	-	-	-	-	5	5	3
RGA - AGU (Gratif. Repres. de Gab. - Apoio (PR/VPR)	66	77	87	87	79	14	29	35
RGA - PR (Gratif. Repres. de Gab. - Apoio (PR/VPR)	1.202	1.158	1.030	937	1.048	908	958	868
RGA - VPR (Gratif. Repres. de Gab. - Apoio (PR/VPR)	50	53	50	52	49	44	39	30
RGM - Gratif. Repres. de Gabinete (MIN)	1.051	915	887	877	780	740	615	542
RMA - EMFA (Gratif. Repres. de Gab. Apoio Militar (PR/VPR)	253	274	305	320	300	313	310	317
RMA - PR (Gratif. Repres. de Gab. Apoio Militar (PR/VPR)	513	555	533	517	523	551	646	705
RMA - VPR (Gratif. Repres. de Gab.e Apoio Militar (PR/VPR)	27	27	29	33	34	35	36	43
RMM - MAER (Gratif. Repres. de Gabinete Militar/EMFA)	6	8	9	6	5	6	1	199
RMP - EMFA (Gratif. de Repres. de Gabinete Militar)	171	180	197	199	193	189	180	116
RMP - PR (Gratif. de Repres. de Gabinete Militar)	112	126	94	97	92	99	118	9
RMP - VPR (Gratif. de Repres. de Gabinete Militar)	8	7	8	9	9	9	8	8
Total	70.705	69.341	59.715	66.040	71.409	68.931	67.774	67.997

Elaborado: SRH/MP.

1 - Inclui os servidores civis da administração direta, autarquias e fundações do Poder Executivo.

2 - De 1997 a 2004 foram considerados os quantitativos do mês de Dezembro de cada ano.

CARGOS, FUNÇÕES E GRATIFICAÇÕES

Tabela 5.2 - Quantitativo e Idade Média dos ocupantes de Cargos e Funções de Confiança e Gratificações do Poder Executivo Federal¹, segundo o sexo - SIAPE

Posição - Mar/2005

Cargos, Funções e Gratificações	Masculino		Feminino		Total	
	Quant.	Idade Média	Quant.	Idade Média	Quant.	Idade Média
CA - Cargo Comissionado de Assessoria	133	42	96	37	229	40
CAS - Cargo Comissionado de Assistência	69	36	102	33	171	34
CCD - Cargo Comissionado de Direção	33	50	1	46	34	50
CCT - Cargo Comissionado Técnico	486	45	419	42	905	44
CD - Cargo de Direção - IFES	2.091	45	1.088	44	3.179	45
CGE - Cargo Comissionado de Gerência Executiva	377	47	174	41	551	45
DAS - Direção de Assessoramento Superior	10.920	42	8.548	40	19.468	41
FCT - Função Comissionada Técnica	2.278	45	2.187	43	4.465	44
FG - Função Gratificada - IFES	8.655	43	9.050	42	17.705	42
FGR - Função Gratificada - Lei 8.216/91	9.289	42	8.178	42	17.467	42
GR - Gratificação de Representação	230	46	261	46	491	46
GSE - Gratif. Serv. Ext/Censo-96 - Temporário	240	44	144	42	384	43
GT - Gratificação Técnica	258	43	291	41	549	42
GTS - Gratificação Temporária - SIPAM	49	38	26	43	75	40
NES - Cargo de Natureza Especial	41	48	11	44	52	47
RGA - ABIN (Gratif. Repres. de Gab. - Apoio (PR/VPR)	2	42	1	49	3	44
RGA - AGU (Gratif. Repres. de Gab. - Apoio (PR/VPR)	19	39	14	39	33	39
RGA - MEC (Gratif. Repres. de Gab. - Apoio (PR/VPR)	1	52	12	45	13	46
RGA - MJ (Gratif. Repres. de Gab. - Apoio (PR/VPR)	24	35	28	38	52	37
RGA - PR (Gratif. Repres. de Gab. - Apoio (PR/VPR)	567	44	322	41	889	43
RGA - VPR (Gratif. Repres. de Gab. - Apoio (PR/VPR)	19	44	12	43	31	44
RGM - Gratif. Repres. de Gabinete (MIN)	237	47	287	47	524	47
RMA - EMFA (Gratif. Repres. de Gab. Apoio Militar (PR/VPR)	308	34	5	34	313	34
RMA - PR (Gratif. Repres. de Gab. Apoio Militar (PR/VPR)	704	35	45	30	749	34
RMA - VPR (Gratif. Repres. de Gab.e Apoio Militar (PR/VPR)	42	37	4	32	46	37
RMP - EMFA (Gratif. de Repres. de Gabinete Militar)	192	44	11	37	203	43
RMP - PR (Gratif. de Repres. de Gabinete Militar)	118	39	3	37	121	39
RMP - VPR (Gratif. de Repres. de Gabinete Militar)	8	41	1	40	9	40
Total	37.390	43	31.321	41	68.711	42

Elaborado: SRH/MP.

1 - Inclui os servidores civis da administração direta, autarquias e fundações do Poder Executivo.

Tabela 5.3 - Quantitativo de ocupantes de Cargos e Funções de Confiança e Gratificações do Poder Executivo Federal ¹, segundo o nível de escolaridade - SIAPE

Cargos, Funções e Gratificações						Posição - Mar/2005	
	1º Grau	2º Grau	3º Grau	Especialização	Pós-Graduação ²	Total	
CA - Cargo Comissionado de Assessoria	0	31	198	0	0	229	
CAS - Cargo Comissionado de Assistência	3	98	70	0	0	171	
CCD - Cargo Comissionado de Direção	0	0	34	0	0	34	
CCT - Cargo Comissionado Técnico	28	224	653	0	0	905	
CD - Cargo de Direção - IFES	9	163	1.068	415	1.524	3.179	
CGE - Cargo Comissionado de Gerência Executiva	3	20	528	0	0	551	
DAS - Direção de Assessoramento Superior	445	4.600	12.120	864	1.439	19.468	
FCT - Função Comissionada Técnica	299	1.739	2.427	0	0	4.465	
FG - Função Gratificada - IFES	1.028	4.587	5.959	1.329	4.802	17.705	
FGR - Função Gratificada - Lei 8.216/91	1.582	7.018	8.856	10	1	17.467	
GR - Gratificação de Representação	200	208	83	0	0	491	
GSE - Gratif. Serv. Ext/Censo-96 - Temporário	9	146	229	0	0	384	
GT - Gratificação Técnica	47	219	283	0	0	549	
GTS - Gratificação Temporário - SIPAM	0	8	67	0	0	75	
NES - Cargo de Natureza Especial	0	4	48	0	0	52	
RGA - ABIN (Gratif. Repres. de Gab. - Apoio (PR/VPR)	0	0	3	0	0	3	
RGA - AGU (Gratif. Repres. de Gab. - Apoio (PR/VPR)	1	20	12	0	0	33	
RGA - MEC (Gratif. Repres. de Gab. - Apoio (PR/VPR)	1	3	9	0	0	13	
RGA - MJ (Gratif. Repres. de Gab. - Apoio (PR/VPR)	10	25	17	0	0	52	
RGA - PR (Gratif. Repres. de Gab. - Apoio (PR/VPR)	292	389	208	0	0	889	
RGA - VPR (Gratif. Repres. de Gab. - Apoio (PR/VPR)	17	12	2	0	0	31	
RGM - Gratif. Repres. de Gabinete (MIN)	222	225	77	0	0	524	
RMA - EMFA (Gratif. Repres. de Gab. Apoio Militar (PR/VPR)	7	283	23	0	0	313	
RMA - PR (Gratif. Repres. de Gab. Apoio Militar (PR/VPR)	253	435	61	0	0	749	
RMA - VPR (Gratif. Repres. de Gab.e Apoio Militar (PR/VPR)	16	26	4	0	0	46	
RMP - EMFA (Gratif. de Repres. de Gabinete Militar)	0	5	198	0	0	203	
RMP - PR (Gratif. de Repres. de Gabinete Militar)	3	13	105	0	0	121	
RMP - VPR (Gratif. de Repres. de Gabinete Militar)	0	2	7	0	0	9	
Total	4.475	20.503	33.349	2.618	7.766	68.711	

Elaborado: SRH/MP.

1 - Inclui os servidores civis da administração direta, autarquias e fundações do Poder Executivo.

2 - Incluído: Aperfeiçoamento, Mestrado, Doutorado, Phd, Livre Docência.

CARGOS, FUNÇÕES E GRATIFICAÇÕES

Tabela 5.4 - Quantitativo e Idade Média dos ocupantes de Cargos Comissionados do Governo do Distrito Federal, segundo o sexo - SIAPE

Posição - Mar/2005

Cargos, Funções e Gratificações	Masculino		Feminino		Total	
	Quant.	Idade Média	Quant.	Idade Média	Quant.	Idade Média
CNE - GDF (Cargos Comissionados)	8	9	1	47	9	46
DFA - GDF (Cargos Comissionados)	79	128	49	39	128	38
DFG - GDF (Cargos Comissionados)	477	572	95	38	572	37
Total	564	177	145	31	709	30

Elaborado: SRH/MP.

DAS

Com o objetivo de dar mais vazão aos ocupantes de Cargos e Funções de Confiança e Gratificações do Poder Executivo Federal (Administração Direta, Autarquia e Fundação), o conjunto de indicadores abrange com especificidade os cargos de DAS, que visa, principalmente, a delinear as informações quantitativas sobre:

- Sexo;
- Idade média;
- Nível de escolaridade da função;
- Remuneração média;
- Participações Percentuais.

As fontes dos dados encontrados nesta seção são da Secretaria de Recursos Humanos do Ministério do Planejamento, Orçamento e Gestão através do Sistema Integrado de Administração de Recursos Humanos - SIAPE.

Tabela 5.5 - Quantitativo dos ocupantes de DAS, segundo o nível de função - SIAPE

Nível da Função	1997	1998	1999	2000	2001	2002	2003	2004	2005 ²
DAS-1	6.820	6.554	5.681	6.503	6.665	6.733	6.551	6.761	6.929
DAS-2	5.943	5.678	5.313	5.442	5.615	5.703	4.658	5.213	5.335
DAS-3	2.472	2.490	2.690	2.826	2.828	2.954	3.055	3.420	3.445
DAS-4	1.682	1.716	1.810	1.866	2.073	2.158	2.341	2.651	2.695
DAS-5	558	607	666	606	662	672	772	852	874
DAS-6	132	138	146	146	152	154	182	186	190
Total	17.607	17.183	16.306	17.389	17.995	18.374	17.559	19.083	19.468

Fonte: SRH/MP.

1- Inclui os servidores civis da administração direta, autarquias e Fundações do Poder Executivo.

2- Posição: Março/2005

De 1997 a 2004 foram considerados os quantitativos do mês de Dezembro de cada ano.

Tabela 5.6 - Participação Percentual do Quantitativo dos ocupantes de DAS, segundo o nível de função - SIAPE

Nível da Função	1997	1998	1999	2000	2001	2002	2003	2004	2005 ²
DAS-1	38,7	38,1	34,8	37,4	37,0	36,6	37,3	35,4	35,6
DAS-2	33,8	33,0	32,6	31,3	31,2	31,0	26,5	27,3	27,4
DAS-3	14,0	14,5	16,5	16,3	15,7	16,1	17,4	17,9	17,7
DAS-4	9,6	10,0	11,1	10,7	11,5	11,7	13,3	13,9	13,8
DAS-5	3,2	3,5	4,1	3,5	3,7	3,7	4,4	4,5	4,5
DAS-6	0,7	0,8	0,9	0,8	0,8	0,8	1,0	1,0	1,0
Total	100,0	100,0	100,0	100,0	100,0	100,0	100,0	100,0	100,0

Fonte: SRH/MP.

1- Inclui os servidores civis da administração direta, autarquias e Fundações do Poder Executivo.

2- Posição: Março/2005

De 1997 a 2004 foram considerados os quantitativos do mês de Dezembro de cada ano.

Tabela 5.7 - Idade Média dos ocupantes de DAS, segundo o nível de função - SIAPE

Nível da Função	1997	1998	1999	2000	2001	2002	2003	2004	2005 ²
DAS-1	42	42	43	43	43	43	43	43	40
DAS-2	43	43	43	43	43	43	43	43	40
DAS-3	45	45	45	45	45	45	44	44	41
DAS-4	47	47	46	47	47	47	46	46	43
DAS-5	49	49	48	49	50	50	48	48	44
DAS-6	52	52	52	53	53	53	51	51	48
Total	46	46	46	47	47	47	46	46	43

Fonte: SRH/MP.

1- Inclui os servidores civis da administração direta, autarquias e Fundações do Poder Executivo.

2- Posição: Março/2005

De 1997 a 2004 foram considerados os quantitativos do mês de Dezembro de cada ano.

Tabela 5.8 - Quantitativo, idade média, remuneração média, nível de escolaridade e sexo dos ocupantes de DAS - SIAPE

Nível da Função	Qtde Servidores	Idade Média	Remuneração Média ¹ (R\$ correntes)	Nível Superior - %	Sexo		Serv. Efetivo + Requisitado ² - %
					Feminino - %		
DAS-1	6.929	40	3.585,48	60,2	48,1		68,4
DAS-2	5.335	40	4.288,08	73,9	46,2		70,5
DAS-3	3.445	41	4.721,62	82,2	44,9		71,3
DAS-4	2.695	43	7.344,19	92,2	36,5		57,7
DAS-5	874	44	9.263,99	93,7	21,6		53,2
DAS-6	190	48	10.153,38	94,7	16,3		49,5
Total	19.468	43	4.818,43	74,1	43,9		67,2

Fonte: SRH/MP.

1 - Considerado a remuneração do cargo e da função; estão incluídos no cálculo dos valores somente os servidores efetivos + requisitados (Administração Pública Federal Direta, Autarquias e Fundações)

2 - Servidor efetivo e requisitado (Administração Pública Federal Direta, Autarquias, Fundações, Estados, Municípios, DF, Empresas Públicas, Sociedades de Economia Mista, Tribunais, Câmara, Senado e Ministério Público).

Tabela 5.9 - Quantitativo e participação percentual dos ocupantes de DAS, por nível de escolaridade, segundo o nível da função - SIAPE

Nível da Função	Quantitativo e Participação percentual por Nível de Escolaridade											
	1º Grau		2º Grau		3º Grau		Especialização		Pós-Graduação ¹		Total	
	Quant.	%	Quant.	%	Quant.	%	Quant.	%	Quant.	%	Quant.	%
DAS-1	318	4,6	2.443	35,3	3.320	47,9	324	4,7	524	7,6	6.929	100,0
DAS-2	66	1,2	1.329	24,9	3.249	60,9	279	5,2	412	7,7	5.335	100,0
DAS-3	37	1,1	576	16,7	2.434	70,7	145	4,2	253	7,3	3.445	100,0
DAS-4	15	0,6	196	7,3	2.229	82,7	88	3,3	167	6,2	2.695	100,0
DAS-5	8	0,9	47	5,4	732	83,8	23	2,6	64	7,3	874	100,0
DAS-6	1	0,5	9	4,7	156	82,1	5	2,6	19	10,0	190	100,0
Total	445	2,3	4.600	23,6	12.120	62,3	864	4,4	1.439	7,4	19.468	100,0

Fonte: SRH/MP.

1 - Incluído: Aperfeiçoamento, Mestrado, Doutorado, Phd, Livre Docência.



Tabela 5.10 - Quantitativo e participação percentual dos ocupantes de DAS, por vínculo com a União, segundo o nível da função - SIAPE

Posição - Mar/2005

Nível da Função	Quantitativo e Participação percentual dos ocupantes de DAS									
	Servidor Efetivo + Requisitado ¹		Requisitado de outros Órgãos e Esfera ²		Sem Vínculo ³		Aposentado		Total	
	Quant.	%	Quant.	%	Quant.	%	Quant.	%	Quant.	%
DAS-1	4.606	66,5	134	1,9	1.929	27,8	260	3,8	6.929	100,0
DAS-2	3.602	67,5	161	3,0	1.340	25,1	232	4,3	5.335	100,0
DAS-3	2.271	65,9	186	5,4	815	23,7	173	5,0	3.445	100,0
DAS-4	1.201	44,6	354	13,1	972	36,1	168	6,2	2.695	100,0
DAS-5	313	35,8	152	17,4	362	41,4	47	5,4	874	100,0
DAS-6	53	27,9	41	21,6	87	45,8	9	4,7	190	100,0
Total	12.046	61,9	1.028	5,3	5.505	28,3	889	4,6	19.468	100,0

Fonte: SRH/MP.

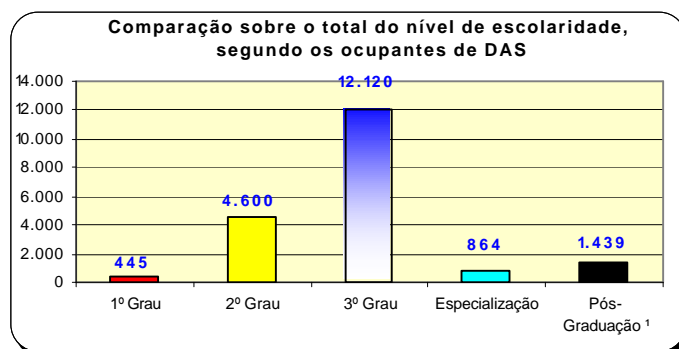
1 - Servidor Efetivo e Requisitado (Administração Pública Federal Direta, Autarquias e Fundações).

2 - Requisitado dos Estados, Municípios, DF, Empresas Públicas, Sociedades de Economia Mista, Tribunais, Câmara dos Deputados, Senado Federal e Ministério Público da União.

3 - Sem cargo público.

Tabela 5.11 - Quantitativo, participação percentual e idade média dos ocupantes de DAS, por sexo, segundo o nível da função - SIAPE

Posição - Mar/2005

Nível da Função	Quantitativo, participação percentual e idade média dos ocupantes de DAS por sexo								
	Masculino			Feminino			Total		
	Quant.	%	Idade Média	Quant.	%	Idade Média	Quant.	%	Idade Média
DAS-1	3.594	51,9	41	3.335	48,1	39	6.929	100,0	40
DAS-2	2.872	53,8	41	2.463	46,2	39	5.335	100,0	40
DAS-3	1.899	55,1	42	1.546	44,9	39	3.445	100,0	41
DAS-4	1.711	63,5	43	984	36,5	42	2.695	100,0	43
DAS-5	685	78,4	45	189	21,6	41	874	100,0	44
DAS-6	159	83,7	49	31	16,3	43	190	100,0	48
Total	10.920	56,1	42	8.548	43,9	40	19.468	100,0	41

Fonte: SRH/MP.



Tabela 5.12 - Remuneração média por nível dos ocupantes de DAS, segundo o cargo e função - SIAPE

Nível da Função	Parcela da Remuneração Média (R\$ correntes)		Posição - Mar/2005
	Referente ao cargo	Referente à função	Remuneração Média Global ¹
DAS-1	2.783,89	801,59	3.585,48
DAS-2	3.374,85	913,23	4.288,08
DAS-3	3.535,40	1.186,22	4.721,62
DAS-4	4.135,90	3.208,29	7.344,19
DAS-5	5.076,93	4.187,06	9.263,99
DAS-6	5.024,27	5.129,11	10.153,38
NES	5.600,72	5.460,31	11.061,03
Média Global	3.396,68	1.438,38	4.835,06

Fonte: SRH/MP.

1 - Engloba a remuneração referente ao cargo e à função; o universo considerado no cálculo corresponde somente aos servidores efetivos.

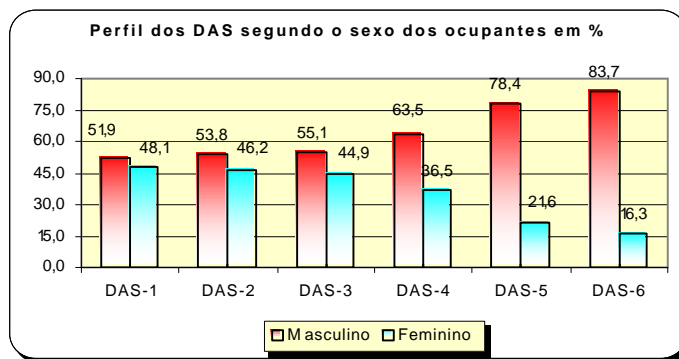

Tabela 5.13 - Participação percentual sobre a Remuneração média por nível dos ocupantes de DAS, segundo o cargo e função - SIAPE

Nível da Função	Parcela da Remuneração Média - em %		Posição - Mar/2005
	Referente ao cargo	Referente à função	Remuneração Média Global ¹
DAS-1	77,6	22,4	100,0
DAS-2	78,7	21,3	100,0
DAS-3	74,9	25,1	100,0
DAS-4	56,3	43,7	100,0
DAS-5	54,8	45,2	100,0
DAS-6	49,5	50,5	100,0
NES	50,6	49,4	100,0
Média Global	70,3	29,7	100,0

Fonte: SRH/MP.

1 - Engloba a remuneração referente ao cargo e à função; o universo considerado no cálculo corresponde somente aos servidores efetivos.

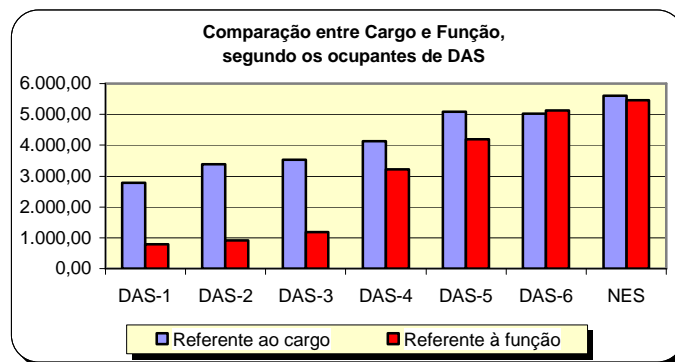
Aposentados

6 Seção

As informações apresentadas nesta seção dizem respeito às ocorrências e tipos anuais e mensais de aposentadorias da União, com destaque maior para o Poder Executivo Civil Federal, com os seguintes Quantitativos:

- Tipos de Aposentadorias;
- Idade Média;
- Sexo;
- Faixa Etária;
- Comparação entre aposentadorias dos Poderes.

As fontes dos dados encontrados nesta seção são da Secretaria de Recursos Humanos do Ministério do Planejamento, Orçamento e Gestão através do Sistema Integrado de Administração de Recursos Humanos - SIAPE e Secretaria do Tesouro Nacional do Ministério da Fazenda com Sistema Integrado de Administração Financeira de Pessoal da União - SIAFI.

Tabela 6.1 - Evolução do quantitativo de aposentadorias civis da União, segundo os Tipos de Aposentadorias - SIAPE

Ano	Total ano	Média mensal	Quantitativo e participação percentual sobre total							
			Integrais		Proporcional		Compulsória		Invalidez	
			Quant.	%	Quant.	%	Quant.	%	Quant.	%
1991	46.196	3.850								
1992	21.190	1.766								
1993	14.199	1.183								
1994	17.601	1.467								
1995	34.253	2.854								
1996	27.546	2.296	11.950	43,4	13.194	47,9	263	1,0	2.139	7,8
1997	24.659	2.055	7.954	32,3	14.146	57,4	299	1,2	2.260	9,2
1998	19.755	1.646	5.540	28,0	12.035	60,9	332	1,7	1.848	9,4
1999	8.783	732	2.300	26,2	4.322	49,2	308	3,5	1.853	21,1
2000	5.951	496	1.504	25,3	2.191	36,8	436	7,3	1.820	30,6
2001	6.222	519	2.775	44,6	1.431	23,0	374	6,0	1.642	26,4
2002	7.465	622	3.804	51,0	1.434	19,2	384	5,1	1.843	24,7
2003	17.453	1.454	8.682	49,7	6.018	34,5	475	2,7	2.278	13,1
2004	6.486	541	2.762	42,6	1.513	23,3	394	6,1	1.817	28,0
2005 ¹	1.142	381	546	47,8	201	17,6	62	5,4	333	29,2

Elaborado: SRH/MP.

Fonte: 1991 a 1998 - Diário Oficial da União e SIAFI.

1999 a 2003 - SRH/MP (SIAPE)

1991 a 1998 - O levantamento inclui somente as aposentadorias publicadas no Diário Oficial.

- Em 1995, o número refere-se aos civis estatutários do Poder Executivo e entre 1991 e 1994, refere-se, além destes, também a uma parcela reduzida de servidores do Legislativo e do Judiciário.

1999 a 2004 - O levantamento inclui somente as aposentadorias do Poder Executivo lançadas no Sistema SIAPE.

1- Posição: Março/2005

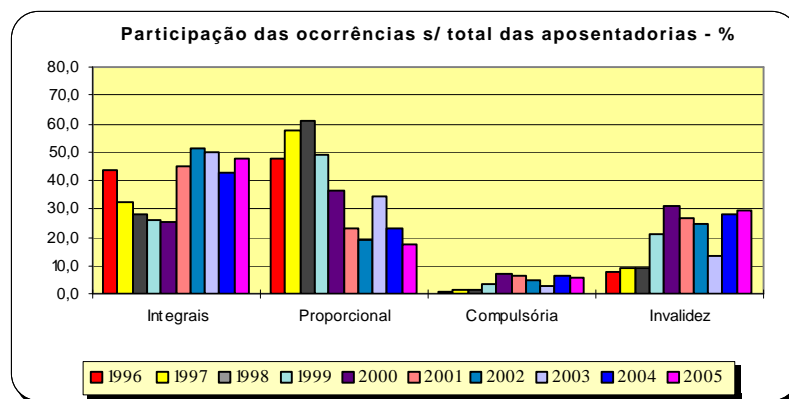

APOSENTADOS

Tabela 6.2 - Idade média Mensal dos Servidores Públicos Federais Civis do Poder Executivo por sexo, segundo o tipo de aposentadoria - SIAPE

Ano / Mês	Integral			Proporcional			Total		
	Masculino	Feminino	Ambos	Masculino	Feminino	Ambos	Masculino	Feminino	Ambos
Acumulado em 1999	57	53	55	56	52	53	56	53	54
Acumulado em 2000	57	53	56	58	54	56	57	54	56
Acumulado em 2001	57	55	56	58	55	57	57	55	56
Jan-2002	56	55	56	60	54	57	57	55	56
Fev	57	54	56	60	54	57	58	54	56
Mar	58	54	56	59	55	57	58	54	56
Abr	56	53	55	59	55	57	57	54	55
Mai	57	54	55	60	56	57	58	54	56
Jun	57	53	55	59	54	57	58	54	55
Jul	56	55	55	60	56	57	57	55	56
Ago	57	54	55	59	56	57	58	55	56
Set	57	55	56	59	55	57	58	55	56
Out	57	54	55	58	54	56	57	54	56
Nov	56	54	55	59	55	57	57	54	56
Dez	60	54	58	60	57	59	57	54	56
Acumulado em 2002	57	54	56	59	55	57	58	54	56
Jan-2003	58	54	56	62	53	59	59	55	57
Fev	58	54	56	62	53	59	58	55	56
Mar	58	54	56	57	55	57	58	55	56
Abr	58	55	56	59	55	56	58	55	56
Mai	58	54	56	58	55	56	58	54	58
Jun	57	54	55	58	54	56	57	54	57
Jul	57	54	57	58	54	56	58	54	58
Ago	57	54	55	57	54	55	57	54	55
Set	56	54	55	57	53	54	56	53	55
Out	56	54	55	57	53	55	57	54	55
Nov	58	53	55	58	54	56	58	54	55
Dez	57	53	55	57	52	54	57	53	54
Acumulado em 2003	57	54	56	58	54	56	58	54	56
Jan-2004	59	54	57	60	56	57	59	55	57
Fev	57	55	56	58	54	56	57	57	57
Mar	56	55	55	59	56	57	56	56	56
Abr	56	55	55	59	56	57	58	56	58
Mai	57	55	56	63	56	59	56	54	55
Jun	57	57	57	58	56	57	54	57	56
Jul	58	57	58	55	57	55	55	57	57
Ago	59	56	58	58	57	57	56	55	55
Set	60	56	58	58	56	57	59	54	57
Out	60	57	58	57	55	56	55	55	55
Nov	60	57	59	58	55	56	57	55	55
Dez	60	57	59	58	55	57	57	55	56
Acumulado em 2004	58	56	57	58	56	57	57	56	56
Jan-2005	62	58	60	58	57	58	60	58	59
Fev	60	58	59	60	56	58	58	55	57
Mar	59	57	58	59	56	57	58	54	55

Fonte: SRH/MP.

- Os dados utilizados acima, são extraídos da base SIAPE - Sistema Integrado de Administração de Recursos Humanos e referem-se ao servidor que possui a data de sua aposentadoria em seu cadastro.

Tabela 6.3 - Quantitativo, Idade média e Participação Percentual dos Servidores Públicos Federais Cíveis do Poder Executivo por sexo, segundo o tipo de aposentadoria - SIAPE

Tipo de Aposentadoria	Posição - Mar/2005								
	Masculino			Feminino			Ambos		
	Quant.	Idade média	%	Quant.	Idade Média	%	Quant.	Idade Média	%
Integrais	132	59	46,98	149	57	53,0	281	58	100,0
Proporcionais	90	59	44,8	111	56	55,2	201	57	100,0
Total	222	59	46,1	260	57	53,9	482	58	100,0

Fonte: SRH/MP.

- Os dados utilizados acima, são extraídos da base SIAPE - Sistema Integrado de Administração de Recursos Humanos e referem-se ao servidor que possui a data de sua aposentadoria em seu cadastro.

Tabela 6.4 - Quantitativo de Aposentadoria dos Servidores Públicos Federais Cíveis do Poder Executivo por sexo, segundo os grupos de idade (Faixa Etária) - SIAPE

Grupos de Idade (Faixa Etária)	Posição - Mar/2005					
	Quantitativo de aposentadorias dos servidores cíveis do poder executivo - I N T E G R A I S					
	Masculino		Feminino		Ambos	
	Quantitativo	%	Quantitativo	%	Quantitativo	%
Até 40 anos	-	0,0	-	0,0	-	0,0
De 41 a 45 anos	1	0,8	-	0,0	1	0,4
De 46 a 50 anos	16	12,1	12	8,1	28	10,0
De 51 a 55 anos	22	16,7	46	30,9	68	24,2
De 56 a 60 anos	37	28,0	55	36,9	92	32,7
De 61 a 65 anos	29	22,0	18	12,1	47	16,7
De 66 a 70 anos	25	18,9	16	10,7	41	14,6
Acima de 70 anos	2	1,5	2	1,3	4	1,4
Total	132	100,0	149	100,0	281	100,0

Fonte: SRH/MP.

- Os dados utilizados acima, são extraídos da base SIAPE - Sistema Integrado de Administração de Recursos Humanos e referem-se ao servidor que possui a data de sua aposentadoria em seu cadastro.

- A existência de aposentadorias em idade inferior a 40 anos deve-se à imperfeições nas informações cadastrais.

APOSENTADOS

Tabela 6.5 - Quantitativo de Aposentadoria dos Servidores Públicos Federais Cíveis do Poder Executivo por sexo, segundo os grupos de idade (Faixa Etária) - SIAPE

Posição - Mar/2005

Grupos de Idade (Faixa Etária)	Quantitativo de aposentadorias dos servidores civis do poder executivo - P R O P O R C I O N A I S					
	Masculino		Feminino		Ambos	
	Quantitativo	%	Quantitativo	%	Quantitativo	%
Até 40 anos	-	0,0	3	2,7	3	1,5
De 41 a 45 anos	5	5,6	10	9,0	15	7,5
De 46 a 50 anos	17	18,9	27	24,3	44	21,9
De 51 a 55 anos	11	12,2	15	13,5	26	12,9
De 56 a 60 anos	17	18,9	18	16,2	35	17,4
De 61 a 65 anos	10	11,1	18	16,2	28	13,9
De 66 a 70 anos	26	28,9	19	17,1	45	22,4
Acima de 70 anos	4	4,4	1	0,9	5	2,5
Total	90	100,0	111	100,0	201	100,0

Fonte: SRH/MP.

- Os dados utilizados acima, são extraídos da base SIAPE - Sistema Integrado de Administração de Recursos Humanos e referem-se ao servidor que possui a data de sua aposentadoria em seu cadastro.
- A existência de aposentadorias em idade inferior a 40 anos deve-se à imperfeições nas informações cadastrais.

Tabela 6.6 - Quantitativo de Aposentadoria dos Servidores Públicos Federais Cíveis do Poder Executivo, por sexo, segundo os grupos de idade (Faixa Etária) - SIAPE

Posição - Mar/2005

Grupos de Idade (Faixa Etária)	Quantitativo de aposentadoria dos servidores civis do poder executivo - T O T A I S					
	Masculino		Feminino		Ambos	
	Quantitativo	%	Quantitativo	%	Quantitativo	%
Até 40 anos	-	0,0	3	1,2	3	0,6
De 41 a 45 anos	6	2,7	10	3,8	16	3,3
De 46 a 50 anos	33	14,9	39	15,0	72	14,9
De 51 a 55 anos	33	14,9	61	23,5	94	19,5
De 56 a 60 anos	54	24,3	73	28,1	127	26,3
De 61 a 65 anos	39	17,6	36	13,8	75	15,6
De 66 a 70 anos	51	23,0	35	13,5	86	17,8
Acima de 70 anos	6	2,7	3	1,2	9	1,9
Total	222	100,0	260	100,0	482	100,0

Fonte: SRH/MP.

- Os dados utilizados acima, são extraídos da base SIAPE - Sistema Integrado de Administração de Recursos Humanos e referem-se ao servidor que possui a data de sua aposentadoria em seu cadastro.
- A existência de aposentadorias em idade inferior a 40 anos deve-se à imperfeições nas informações cadastrais.

Tabela 6.7 - Comparação entre Aposentadorias da União por poder, de 1995 a 2004 - Despesa Média Anual

União	Comparação entre Aposentadorias da União por Poder (R\$ Correntes)										
	1995	1996	1997	1998	1999	2000	2001	2002	2003	2004	2005 ³
Executivo (civis) ^{1 2}	1.442	1.530	1.611	1.693	1.833	1.914	2.005	2.310	2.416	2.765	2.902
Militares ³	1.703	1.737	1.896	2.225	2.438	2.544	3.724	3.846	4.194	4.405	4.515
Legislativo ³	4.823	5.577	6.231	6.882	5.690	5.342	5.915	8.368	10.230	10.968	11.203
Judiciário ³	3.875	3.945	4.618	5.222	6.047	6.185	6.660	8.242	9.641	10.448	10.543

Elaborado: SRH/MP.

Fonte: SRH/MP E STN/MF

1- Inclui Ministério Público da União e Banco Central.

2- Não inclui Empresas Públicas e Sociedade de Economia Mista.

3- Despesa Média dos últimos 12 meses.

Nota : De 1995 a 2004 foram consideradas a despesa média anual.



Tabela 6.8 - Quantitativo e percentual de aposentadorias dos Servidores do Governo do Distrito Federal - SIAPE

Posição - Mar/2005

Órgãos do GDF	Quantitativo de aposentadorias e participação percentual									
	Integral		Proporcional		Compulsória		Invalidez		Total Geral	
	Total	%	Total	%	Total	%	Total	%	Total	%
Corpo de Bombeiros Militar	8	72,7	0	0,0	0	0,0	3	27,3	11	100,0
Policial Militar	11	84,6	2	15,4	0	0,0	0	0,0	13	100,0
Policial Civil	12	85,7	0	0,0	0	0,0	2	14,3	14	100,0
Total	31	81,6	2	5,3	0	0,0	5	13,2	38	100,0

Elaborado: SRH/MP.

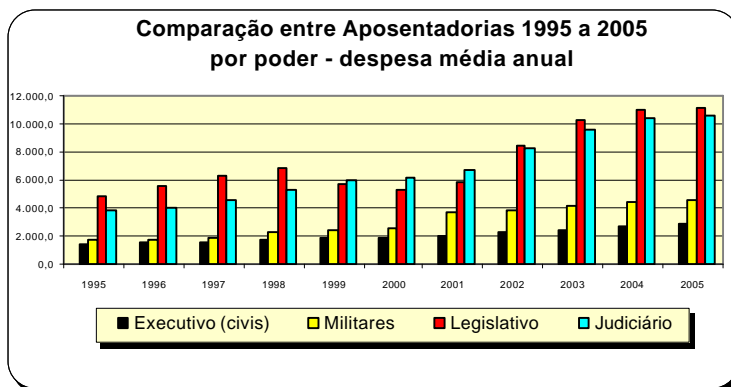