

# BOLETIM ESTATÍSTICO DE PESSOAL

BRASÍLIA  
NOVEMBRO DE 2001

**67**



**MINISTRO**

Martus Antônio Rodrigues Tavares

**SECRETÁRIO-EXECUTIVO**

Guilherme Gomes Dias

**SECRETÁRIO DE RECURSOS HUMANOS**

Luiz Carlos de Almeida Capella

**COORDENADORA-GERAL DE ESTUDOS E INFORMAÇÕES GERENCIAIS**

Sandra Helena Caresia Gustavo

**DIVISÃO DE ACOMPANHAMENTO E ANÁLISE DE DADOS DE PESSOAL**

Joelina Magalhães Cavalcanti

Maria Vilani Maia de Freitas

**DIVISÃO DE ESTUDOS E PROGRAMAÇÃO DE DESPESA DE PESSOAL**

Paulo César Caserta da Cunha Vasconcellos

Joelma Magalhães Cavalcanti

José Waldo Cavalcante Soares

**EDIÇÃO E MONTAGENS GRÁFICAS**

José Waldo Cavalcante Soares

Paulo César Caserta da Cunha Vasconcellos

**Boletim Estatístico de Pessoal** é uma publicação mensal da Secretaria de Recursos Humanos do Ministério do Planejamento, Orçamento e Gestão, elaborado pela Coordenação-Geral de Estudos e Informações Gerenciais

**Home Page:** [www.planejamento.gov.br](http://www.planejamento.gov.br).

Ministério do Planejamento, Orçamento e Gestão

Esplanda dos Ministérios bloco "C", 7º andar

70046-900 - Brasília - DF

**Publicação Mensal**

Boletim Estatístico de Pessoal. v. 1 , n.67, novembro 2001  
Brasília, Ministério do Planejamento, Orçamento e Gestão.  
vol. mensal

66 p.

1. Estatística - Periódicos. I. Brasil. Ministério do Planejamento, Orçamento e Gestão  
Secretaria de Recursos Humanos

CDD 318.1

CDD 318.1

**DESPESAS**

Despesa Anual de Pessoal da União por Poder .....	07
Despesa Anual de Pessoal da União - por Poder em % .....	08
Despesa Mensal de Pessoal da União por Poder .....	09
Despesa Mensal de Pessoal do Poder Legislativo .....	10
Despesa Mensal de Pessoal do Poder Judiciário .....	10
Despesa Anual de Pessoal Civil do Executivo por Ministérios .....	11
Despesa Mensal de Pessoal Civil do Executivo por Ministérios .....	12
Despesa Anual de Pessoal Civil do Poder Executivo por Estado de 1997 a 2000 .....	13
Despesa Mensal de Pessoal Civil do Poder Executivo por Estado .....	14
Varição Anual Acumulada da Despesa do Poder Pessoal Civil do Poder Executivo .....	15
Varição Mensal Acumulada da Despesa de Pessoal Civil do Poder Executivo .....	16
Relação entre Despesa com Pessoal e Receita Corrente Líquida da União .....	17

**SERVIDORES - QUANTITATIVO**

Quantitativo de Servidores Cíveis Federais da União por Poderes de 1999 a 2000 .....	21
Quantitativo de Servidores da União por Situação Funcional .....	22
Participação do Quantitativo de Servidores da União por Situação Funcional em % .....	22
Quantitativo de Servidores Cíveis Ativos do Poder Executivo por Ministérios/Entidades .....	23
Quantitativo de Serv. Cíveis do Poder Executivo por Nível de Escolaridade do Cargo e por Ministério .....	24
Quantitativo dos Servidores Públicos Cíveis do Poder Executivo por Órgão e Situação de Vínculo .....	25
Quantitativo de Servidores Públicos Cíveis Ativos do Poder Executivo por Órgão, Segundo o Sexo .....	26
Quantitativo de Servidores Cíveis Ativos do Poder Executivo por Nível de Escolaridade do Cargo .....	27
Distribuição dos Servidores Cíveis Ativos do Poder Executivo por Nível de Escolaridade do Servidor .....	27
Idade Média dos Servidores Cíveis do Poder Executivo por Situação de Vínculo .....	27
Idade Média dos Servidores Públicos do Poder Executivo por Órgão e Situação de Vínculo .....	28
Idade Média dos Servidores Públicos Cíveis Ativos do Poder Executivo por Órgão, Segundo o Sexo .....	29
Idade Média dos Servidores Públicos do Poder Executivo por UF e Situação de Vínculo .....	30
Idade Média dos Servidores Públicos Cíveis Ativos do Poder Executivo por UF, Segundo o Sexo .....	31
Quantitativo de Servidores Públicos Cíveis do Poder Executivo por UF e Situação de Vínculo .....	32
Quantitativo de Servidores Públicos Cíveis do Poder Executivo por UF, Segundo o Sexo .....	33
Relação entre o Quantitativo dos Servidores Públicos Cíveis Ativos do Poder Executivo e a População dos Estados .....	34
Quantitativo de Servidores Cíveis do Poder Executivo por Governos dos Ex-Territórios e Situação de Vínculo .....	35
Quantitativo de Servidores Públicos Cíveis Ativos do Poder Executivo por Região .....	36
Idade Média dos Servidores Públicos do Poder Executivo por Situação de Vínculo e Região .....	36
Quantitativo de Vínculos de Servidores das Carreiras da Administração Pública Federal .....	37
Distribuição % dos Vínculos de Servidores das Carreiras Ativos por Faixa Etária da Administração Pública Federal .....	38
Evolução do Quantitativo de Servidores Cíveis e Aposentados do Poder Executivo .....	39
Distribuição dos Servidores Cíveis Ativos do Poder Executivo por Sexo e Faixa Etária .....	40

**REMUNERAÇÃO**

Despesa Média com Servidores Federais da União por Poder - Média 12 meses .....	43
Despesa Média com Servidores da União por Situação Funcional .....	44
Distribuição de Servidores Cíveis do Poder Executivo por Faixa de Remuneração em % .....	45
Estrutura Salarial das Carreiras da Administração Pública Federal .....	46

**CONCURSOS**

Ingresso no Serviço Público Federal - Por Concurso Público .....	49
Ingressos no Serviço Público Federal no Plano de Classificação de Cargos - PCC por Concurso Público .....	50
Ingressos no Serviço Público federal por Nível de Escolaridade Por Concurso Público .....	51
Ingresso no Serviço Público Federal por Nível de Escolaridade Por Concurso Público em % .....	51
Idade Média dos Ingressos no Serviço Público Federal - Por Concurso Público .....	52
Ingressos no Serv. Público Federal por Nível de Escolaridade - Contratação por tempo Determinado .....	53

**DAS (Direção e Assessoramento Superior)**

Quantitativo, Idade e Remuneração Média dos ocupantes de DAS .....	57
Perfil dos ocupantes de DAS, Segundo o Nível de Escolaridade em % .....	57
Perfil dos ocupantes de DAS, Segundo o Vínculo com a União .....	57
Perfil dos ocupantes de DAS, Segundo o Sexo em % .....	58
Remuneração Média por Nível de DAS .....	58

**APOSENTADOS**

Evolução do Quantitativo de Aposentadorias Cíveis da União .....	61
Aposentadorias dos Cíveis do Executivo - Perfil Segundo o Sexo e Idade Média de Aposentadorias .....	61
Idade Média de Aposentadorias dos Servidores Cíveis do Poder Executivo - Distribuição % segundo a faixa etária Aposentadorias Integrais .....	62
Idade Média de Aposentadorias dos Servidores Cíveis do Poder Executivo - Distribuição % segundo a faixa etária Aposentadorias Proporcionais .....	62
Idade Média de Aposentadorias dos Servidores Cíveis do Poder Executivo - Distribuição % segundo a faixa etária Aposentadorias Total .....	63
Comparação entre Aposentadorias da União .....	63

---

# DESPESAS

**Ministério do Planejamento, Orçamento e Gestão**  
**Secretaria de Recursos Humanos**  
**(Órgão gestor do Sistema SIAPE)**

**SIAPE - Sistema Integrado de Administração de Pessoal Civil:**

O SIAPE- Sistema Integrado de Administração de Pessoal Civil, um sistema on-line de banco de dados de abrangência nacional, que constitui-se hoje na principal ferramenta para a gestão do pessoal civil do Executivo do Governo Federal, realizando mensalmente o pagamento de cerca de 1 milhão e 300 mil servidores ativos, aposentados e pensionistas em 214 órgãos da administração pública federal direta, instituições federais de ensino, ex-territórios federais, autarquias, fundações e empresas públicas.

**OBJETIVOS:**

Atender a Secretaria de Recursos Humanos da Administração Federal nas atividades de planejamento, coordenação, supervisão, controle e desenvolvimento de recursos humanos da Administração Pública Federal, de ex-territórios federais, das autarquias e das fundações públicas.

Compete a Secretaria de Recursos Humanos do Ministério do Planejamento, Orçamento e Gestão-MP a supervisão e coordenação dos processos de desenvolvimento e manutenção do Sistema Integrado de Administração Pessoal Civil-SIAPE

**ABRANGÊNCIA:**

- Todos os órgãos da administração direta;
- Autarquias;
- Fundações;
- Empresas Públicas - somente as que se integram ao SIAPE e que recebem recursos do Tesouro;
- Sociedades de Economia Mista - somente as que se integram ao SIAPE e que recebem recursos do Tesouro.

Nota: Não incluem o MPU, BACEN, empresas públicas e sociedade de economia mista que recebem recursos do tesouro, EPU - encargos previdenciários da união e servidores do MRE lotados no exterior.

Fonte: SRH/MP

**Ministério da Fazenda**  
**Secretaria do Tesouro Nacional**  
**(Órgão gestor do Sistema SIAFI)**

**SIAFI - Sistema Integrado de Administração Financeira Pessoal da União:**

O SIAFI - Sistema Integrado de Administração Financeira da União, um sistema on-line que se constitui no principal instrumento de administração orçamentária e financeira da União, provendo os órgãos centrais, setoriais e executores da gestão pública de mecanismos adequados à realização, ao acompanhamento e ao controle da execução orçamentária e financeira, tornando a contabilidade fonte segura de informações gerenciais.

**OBJETIVOS:**

- Simplificar e uniformizar a execução orçamentária, financeira, patrimonial e contábil;
- Buscar a minimização dos custos, a eficiência e a eficácia na gestão dos recursos públicos;
- Prover os órgãos centrais, setoriais e executores da gestão pública de mecanismos adequados para o controle diário da execução orçamentária, financeira, patrimonial e contábil;
- Dar maior transparência aos gastos públicos;
- Dotar a administração pública de mecanismos de modernização;
- Otimizar a utilização dos recursos financeiros.
- Integrar e compatibilizar as informações disponíveis nos diversos órgãos
- Eliminação de defasagens na escrituração contábil e das inconsistências de dados.

**ABRANGÊNCIA:**

- Todos os órgãos da administração direta;
- Autarquias;
- Fundações;
- Empresas Públicas;
- Órgãos dos Poderes Legislativo e Judiciário.

Fonte: STN/MF

## 1.1 - Despesa Anual de Pessoal da União por Poder - SIAFI

	R\$ milhões correntes						
	1995	1996	1997	1998	1999	2000	2001 <sup>3</sup>
<b>EXECUTIVO</b>	<b>31.479,3</b>	<b>34.220,1</b>	<b>36.502,6</b>	<b>38.410,7</b>	<b>41.418,3</b>	<b>46.641,8</b>	<b>51.383,4</b>
<b>CIVIS <sup>1</sup></b>	<b>23.072,6</b>	<b>25.165,7</b>	<b>26.714,2</b>	<b>26.508,5</b>	<b>29.886,2</b>	<b>33.025,5</b>	<b>34.197,2</b>
<b>- Administração Direta</b>	<b>11.002,7</b>	<b>11.657,8</b>	<b>12.086,2</b>	<b>11.562,7</b>	<b>13.383,4</b>	<b>15.284,2</b>	<b>15.789,6</b>
Ativos	5.674,7	5.765,2	6.087,8	4.881,7	6.163,9	7.458,6	7.779,9
Aposentados	3.544,3	3.909,9	3.987,2	4.422,2	4.662,2	4.928,1	5.056,6
Instituidor de Pensão	1.783,7	1.982,8	2.011,2	2.258,7	2.557,3	2.897,5	2.953,2
<b>- Autarquias</b>	<b>7.582,3</b>	<b>8.491,2</b>	<b>9.112,8</b>	<b>9.496,1</b>	<b>10.511,4</b>	<b>11.254,4</b>	<b>11.570,9</b>
Ativos	3.959,1	4.538,3	4.797,9	4.890,7	5.480,3	6.068,2	6.296,7
Aposentados	2.864,7	3.116,2	3.385,9	3.599,8	3.910,1	3.983,2	4.023,7
Instituidor de Pensão	758,5	836,7	929,0	1.005,5	1.121,0	1.203,1	1.250,5
<b>- Fundações</b>	<b>2.607,0</b>	<b>2.814,4</b>	<b>3.058,7</b>	<b>2.968,5</b>	<b>3.519,4</b>	<b>3.731,5</b>	<b>3.751,5</b>
Ativos	2.009,5	2.169,2	2.356,0	2.149,3	2.582,7	2.689,3	2.695,6
Aposentados	492,5	535,3	585,3	682,1	778,1	845,4	849,6
Instituidor de Pensão	105,0	109,8	117,4	137,1	158,6	196,9	206,3
<b>- Banco Central do Brasil</b>	<b>452,8</b>	<b>459,9</b>	<b>635,7</b>	<b>546,7</b>	<b>580,3</b>	<b>600,1</b>	<b>637,7</b>
Ativos	401,9	403,1	389,4	324,1	342,4	351,9	382,3
Aposentados	45,2	50,4	235,0	215,7	230,3	239,8	245,9
Instituidor de Pensão	5,7	6,4	11,3	6,9	7,5	8,4	9,4
<b>- Ministério Público da União</b>	<b>281,4</b>	<b>318,9</b>	<b>414,4</b>	<b>511,5</b>	<b>452,0</b>	<b>648,3</b>	<b>770,0</b>
Ativos	210,1	235,4	324,6	408,3	342,5	499,2	586,8
Aposentados	55,6	66,4	72,4	82,7	87,6	121,0	149,0
Instituidor de Pensão	15,7	17,1	17,5	20,5	21,9	28,1	34,2
<b>- Empresas Públicas</b>	<b>906,8</b>	<b>1.166,8</b>	<b>1.140,4</b>	<b>1.135,5</b>	<b>1.152,6</b>	<b>1.204,9</b>	<b>1.344,3</b>
<b>- Sociedade Economia Mista</b>	<b>239,6</b>	<b>256,7</b>	<b>265,9</b>	<b>287,6</b>	<b>287,2</b>	<b>302,0</b>	<b>333,2</b>
<b>MILITARES</b>	<b>8.406,6</b>	<b>9.054,4</b>	<b>9.788,5</b>	<b>11.902,2</b>	<b>11.532,2</b>	<b>13.616,3</b>	<b>17.186,2</b>
Ativos	3.864,6	4.096,8	4.222,7	5.267,9	4.140,3	5.769,5	6.810,9
Aposentados	2.599,0	2.924,1	3.071,1	3.715,6	4.113,0	4.362,2	5.978,5
Instituidor de Pensão	1.943,0	2.033,6	2.494,7	2.918,7	3.278,9	3.484,6	4.396,9
<b>LEGISLATIVO</b>	<b>1.195,8</b>	<b>1.444,1</b>	<b>1.708,5</b>	<b>1.856,1</b>	<b>1.974,4</b>	<b>2.029,1</b>	<b>2.234,3</b>
Ativos	874,8	1.051,2	1.229,9	1.303,5	1.346,1	1.370,0	1.536,7
Aposentados	263,1	322,1	389,6	458,8	512,3	533,6	562,7
Instituidor de Pensão	57,9	70,8	88,9	93,8	115,9	125,5	134,9
<b>JUDICIÁRIO</b>	<b>2.568,5</b>	<b>3.183,0</b>	<b>4.258,1</b>	<b>5.577,2</b>	<b>5.922,5</b>	<b>6.976,2</b>	<b>7.489,8</b>
Ativos	1.946,2	2.453,7	3.303,0	4.400,4	4.570,3	5.465,2	5.901,5
Aposentados	506,5	602,4	796,3	990,5	1.139,6	1.266,8	1.319,5
Instituidor de Pensão	115,8	126,9	158,8	186,4	212,7	244,1	268,7
<b>Transferências Intergovernamentais <sup>2</sup></b>	<b>2.581,9</b>	<b>2.053,7</b>	<b>2.060,6</b>	<b>2.141,7</b>	<b>2.255,8</b>	<b>2.593,6</b>	<b>2.790,1</b>
Distrito Federal	1.724,4	1.610,5	1.607,6	1.882,3	1.918,7	2.312,0	2.520,3
Demais Estados	857,6	443,2	453,0	259,5	337,1	281,6	269,8
<b>Total</b>	<b>37.825,5</b>	<b>40.900,9</b>	<b>44.529,7</b>	<b>47.985,7</b>	<b>51.571,0</b>	<b>58.240,7</b>	<b>63.897,6</b>

Elaborado: SRH/MP.

Fonte: Secretaria do Tesouro Nacional. Os dados foram apurados pelo critério de competência.

1- Empresas Públicas e Sociedade de Economia Mistas que recebem recursos do Tesouro, EPU - encargos previdenciários da união e servidores do MRE lotados no exterior.

2- Transf. Intergovernamentais referem-se ao repasse de recursos federais a Estados e DF para pagamento de pessoal.

3- Acumulado de nov/2000 a out/2001

**1.2 - Despesa Anual de Pessoal da União - por Poder em %**

	1995	1996	1997	1998	1999	2000	2001
<b>EXECUTIVO</b>	<b>83,2</b>	<b>83,7</b>	<b>82,0</b>	<b>80,1</b>	<b>80,3</b>	<b>80,1</b>	<b>80,4</b>
<b>CIVIS <sup>1</sup></b>	<b>61,0</b>	<b>61,5</b>	<b>60,0</b>	<b>55,4</b>	<b>58,0</b>	<b>56,7</b>	<b>53,5</b>
<b>- Administração Direta</b>	<b>29,1</b>	<b>28,5</b>	<b>27,1</b>	<b>24,3</b>	<b>26,0</b>	<b>26,2</b>	<b>24,7</b>
Ativos	15,0	14,1	13,7	10,1	12,0	12,8	12,2
Aposentados	9,4	9,6	9,0	9,3	9,0	8,5	7,9
Instituidor de Pensão	4,7	4,8	4,5	4,8	5,0	5,0	4,6
<b>- Autarquias</b>	<b>20,0</b>	<b>20,8</b>	<b>20,5</b>	<b>19,7</b>	<b>20,4</b>	<b>19,3</b>	<b>18,1</b>
Ativos	10,5	11,1	10,8	10,2	10,6	10,4	9,9
Aposentados	7,6	7,6	7,6	7,5	7,6	6,8	6,3
Instituidor de Pensão	2,0	2,0	2,1	2,1	2,2	2,1	2,0
<b>- Fundações</b>	<b>6,9</b>	<b>6,9</b>	<b>6,9</b>	<b>6,2</b>	<b>6,8</b>	<b>6,4</b>	<b>5,9</b>
Ativos	5,3	5,3	5,3	4,5	5,0	4,6	4,2
Aposentados	1,3	1,3	1,3	1,4	1,5	1,5	1,3
Instituidor de Pensão	0,3	0,3	0,3	0,3	0,3	0,3	0,3
<b>- Banco Central do Brasil</b>	<b>1,2</b>	<b>1,1</b>	<b>1,4</b>	<b>1,1</b>	<b>1,1</b>	<b>1,0</b>	<b>1,0</b>
Ativos	1,1	1,0	0,9	0,7	0,7	0,6	0,6
Aposentados	0,1	0,1	0,5	0,4	0,4	0,4	0,4
Instituidor de Pensão	0,0	0,0	0,0	0,0	0,0	0,0	0,0
<b>- Ministério Público da União</b>	<b>0,7</b>	<b>0,8</b>	<b>0,9</b>	<b>1,1</b>	<b>0,9</b>	<b>1,1</b>	<b>1,2</b>
Ativos	0,6	0,6	0,7	0,8	0,7	0,9	0,9
Aposentados	0,1	0,2	0,2	0,2	0,2	0,2	0,2
Instituidor de Pensão	0,0	0,0	0,0	0,0	0,0	0,0	0,1
<b>- Empresas Públicas</b>	<b>2,4</b>	<b>2,9</b>	<b>2,6</b>	<b>2,4</b>	<b>2,2</b>	<b>2,1</b>	<b>2,1</b>
<b>- Sociedade Economia Mista</b>	<b>0,6</b>	<b>0,6</b>	<b>0,6</b>	<b>0,6</b>	<b>0,6</b>	<b>0,5</b>	<b>0,5</b>
<b>MILITARES</b>	<b>22,2</b>	<b>22,1</b>	<b>22,0</b>	<b>24,7</b>	<b>22,4</b>	<b>23,4</b>	<b>26,9</b>
Ativos	10,2	10,0	9,5	10,9	8,0	9,9	10,7
Aposentados	6,9	7,1	6,9	7,7	8,0	7,5	9,4
Instituidor de Pensão	5,1	5,0	5,6	6,1	6,4	6,0	6,9
<b>LEGISLATIVO</b>	<b>3,2</b>	<b>3,5</b>	<b>3,8</b>	<b>3,9</b>	<b>3,8</b>	<b>3,5</b>	<b>3,5</b>
Ativos	2,3	2,6	2,8	2,7	2,6	2,4	2,4
Aposentados	0,7	0,8	0,9	1,0	1,0	0,9	0,9
Instituidor de Pensão	0,2	0,2	0,2	0,2	0,2	0,2	0,2
<b>JUDICIÁRIO</b>	<b>6,8</b>	<b>7,8</b>	<b>9,6</b>	<b>11,6</b>	<b>11,5</b>	<b>12,0</b>	<b>11,7</b>
Ativos	5,1	6,0	7,4	9,1	8,9	9,4	9,2
Aposentados	1,3	1,5	1,8	2,1	2,2	2,2	2,1
Instituidor de Pensão	0,3	0,3	0,4	0,4	0,4	0,4	0,4
<b>Transferências Intergovernamentais <sup>2</sup></b>	<b>6,8</b>	<b>5,0</b>	<b>4,6</b>	<b>4,5</b>	<b>4,4</b>	<b>4,5</b>	<b>4,4</b>
Distrito Federal	4,6	3,9	3,6	3,9	3,7	4,0	3,9
Demais Estados	2,3	1,1	1,0	0,5	0,7	0,5	0,4
<b>Total</b>	<b>100,0</b>	<b>100,0</b>	<b>100,0</b>	<b>100,0</b>	<b>100,0</b>	<b>100,0</b>	<b>100,0</b>

Elaborado: SRH/MP.

Fonte: Secretaria do Tesouro Nacional. Os dados foram apurados pelo critério de competência.

1- Empresas Públicas e Sociedade de Economia Mistas que recebem recursos do Tesouro, EPU - encargos previdenciários da união e servidores do MRE lotados no exterior.

2- Transf. Intergovernamentais referem-se ao repasse de recursos federais a Estados e DF para pagamento de pessoal.



1.3 - Despesa Mensal de Pessoal da União por Poder - SIAFI

R\$ milhões correntes

	Nov2000	Dez	Jan2001	Fev	Mar	Abr	Mai	Jun	Jul	Ago	Set	Out	Total
<b>EXECUTIVO</b>	<b>5.018,1</b>	<b>5.675,3</b>	<b>4.004,6</b>	<b>3.794,9</b>	<b>4.024,2</b>	<b>3.806,5</b>	<b>4.212,9</b>	<b>5.290,3</b>	<b>3.904,5</b>	<b>3.771,7</b>	<b>3.862,0</b>	<b>4.018,3</b>	<b>51.383,4</b>
<b>CIVIS<sup>1</sup></b>	<b>3.429,8</b>	<b>4.457,2</b>	<b>2.509,5</b>	<b>2.430,1</b>	<b>2.643,9</b>	<b>2.401,5</b>	<b>2.841,9</b>	<b>3.393,4</b>	<b>2.531,4</b>	<b>2.418,1</b>	<b>2.605,5</b>	<b>2.535,0</b>	<b>34.197,2</b>
<b>- Administração Direta</b>	<b>1.557,8</b>	<b>1.830,6</b>	<b>1.077,6</b>	<b>1.096,3</b>	<b>1.320,4</b>	<b>1.135,1</b>	<b>1.347,8</b>	<b>1.707,0</b>	<b>1.167,9</b>	<b>1.130,2</b>	<b>1.316,1</b>	<b>1.102,8</b>	<b>15.789,6</b>
Ativos	778,0	1.055,0	482,0	501,1	727,4	527,0	627,3	821,2	572,3	532,2	701,4	455,0	7.779,9
Aposentados	496,6	482,8	375,1	375,0	373,3	372,8	462,9	554,0	372,7	377,4	390,8	423,2	5.056,6
Instituidor de Pensão	283,2	292,8	220,5	220,3	219,8	235,3	257,6	331,7	222,9	220,6	223,9	224,7	2.953,2
<b>- Autarquias</b>	<b>1.269,1</b>	<b>1.638,9</b>	<b>820,9</b>	<b>866,8</b>	<b>829,1</b>	<b>768,9</b>	<b>923,7</b>	<b>1.088,8</b>	<b>852,6</b>	<b>817,8</b>	<b>787,4</b>	<b>907,1</b>	<b>11.570,9</b>
Ativos	699,1	1.064,0	444,7	432,2	428,0	398,0	497,5	526,1	458,4	449,6	404,9	494,2	6.296,7
Aposentados	467,5	419,0	283,4	328,9	305,8	286,5	323,4	431,5	298,8	275,2	291,2	312,6	4.023,7
Instituidor de Pensão	102,5	155,9	92,8	105,7	95,2	84,4	102,9	131,1	95,3	93,1	91,3	100,3	1.250,5
<b>- Fundações</b>	<b>376,8</b>	<b>655,1</b>	<b>277,0</b>	<b>239,4</b>	<b>251,8</b>	<b>246,1</b>	<b>315,3</b>	<b>337,7</b>	<b>274,6</b>	<b>251,5</b>	<b>258,8</b>	<b>267,6</b>	<b>3.751,5</b>
Ativos	266,2	545,0	199,4	166,5	171,8	167,3	216,8	222,9	193,8	178,1	179,7	187,9	2.695,6
Aposentados	90,6	85,9	62,6	58,6	65,0	62,8	78,9	93,3	64,3	58,8	64,6	64,2	849,6
Instituidor de Pensão	20,0	24,2	15,0	14,3	15,0	16,0	19,5	21,4	16,5	14,5	14,5	15,5	206,3
<b>- Banco Central do Brasil</b>	<b>50,0</b>	<b>52,0</b>	<b>48,3</b>	<b>56,1</b>	<b>57,3</b>	<b>52,7</b>	<b>52,5</b>	<b>49,0</b>	<b>57,1</b>	<b>53,9</b>	<b>59,0</b>	<b>49,7</b>	<b>637,7</b>
Ativos	31,5	30,8	28,4	34,4	33,8	31,3	30,7	28,9	32,6	31,9	38,6	29,4	382,3
Aposentados	17,9	20,4	19,2	21,0	22,7	20,5	21,1	19,5	23,6	21,1	19,5	19,5	245,9
Instituidor de Pensão	0,6	0,8	0,7	0,8	0,8	0,8	0,8	0,7	0,9	0,9	0,9	0,8	9,4
<b>- Ministério Público da União</b>	<b>54,5</b>	<b>94,1</b>	<b>111,5</b>	<b>46,4</b>	<b>67,3</b>	<b>62,1</b>	<b>53,7</b>	<b>72,2</b>	<b>54,1</b>	<b>49,9</b>	<b>52,1</b>	<b>52,1</b>	<b>770,0</b>
Ativos	41,0	74,3	94,4	33,5	49,9	46,0	40,6	52,6	39,6	36,8	39,0	39,0	586,8
Aposentados	10,7	17,4	14,0	10,2	14,5	13,3	10,4	15,5	11,7	10,4	10,4	10,4	149,0
Instituidor de Pensão	2,8	2,4	3,0	2,7	2,9	2,8	2,7	4,0	2,8	2,7	2,7	2,7	34,2
<b>- Empresas Públicas</b>	<b>93,4</b>	<b>147,8</b>	<b>147,2</b>	<b>94,4</b>	<b>94,7</b>	<b>106,9</b>	<b>124,5</b>	<b>115,4</b>	<b>98,7</b>	<b>92,2</b>	<b>103,2</b>	<b>125,8</b>	<b>1.344,3</b>
<b>- Sociedade Economia Mista</b>	<b>28,3</b>	<b>38,8</b>	<b>27,0</b>	<b>30,7</b>	<b>23,3</b>	<b>29,7</b>	<b>24,4</b>	<b>23,3</b>	<b>26,4</b>	<b>22,5</b>	<b>28,8</b>	<b>29,9</b>	<b>333,2</b>
<b>MILITARES</b>	<b>1.588,4</b>	<b>1.218,1</b>	<b>1.495,1</b>	<b>1.364,8</b>	<b>1.380,3</b>	<b>1.405,0</b>	<b>1.371,0</b>	<b>1.896,8</b>	<b>1.373,2</b>	<b>1.353,6</b>	<b>1.256,5</b>	<b>1.483,4</b>	<b>17.186,2</b>
Ativos	659,9	632,0	650,3	520,5	519,2	531,0	516,6	621,3	510,8	494,1	827,2	327,9	6.810,9
Aposentados	555,9	278,5	490,6	489,3	503,8	515,1	495,4	726,2	492,8	446,7	51,0	933,2	5.978,5
Instituidor de Pensão	372,6	307,6	354,1	355,0	357,2	358,9	359,0	549,4	369,6	412,9	378,3	222,3	4.396,9
<b>LEGISLATIVO</b>	<b>196,1</b>	<b>298,1</b>	<b>169,9</b>	<b>218,1</b>	<b>168,7</b>	<b>145,2</b>	<b>171,5</b>	<b>190,8</b>	<b>144,5</b>	<b>139,4</b>	<b>224,2</b>	<b>168,0</b>	<b>2.234,3</b>
Ativos	131,1	205,0	118,5	154,5	117,1	94,2	113,5	122,9	95,5	90,3	175,0	119,2	1.536,7
Aposentados	52,7	75,6	41,5	51,0	41,6	41,2	46,9	54,8	39,4	39,5	39,5	39,0	562,7
Instituidor de Pensão	12,3	17,5	9,9	12,6	10,0	9,8	11,1	13,1	9,6	9,6	9,7	9,7	134,9
<b>JUDICIÁRIO</b>	<b>553,8</b>	<b>876,8</b>	<b>798,0</b>	<b>534,6</b>	<b>616,6</b>	<b>618,3</b>	<b>542,3</b>	<b>647,4</b>	<b>601,9</b>	<b>566,6</b>	<b>572,2</b>	<b>561,4</b>	<b>7.489,8</b>
Ativos	434,0	714,6	649,7	403,6	492,8	489,0	415,4	489,0	475,7	444,0	452,3	441,4	5.901,5
Aposentados	98,6	130,8	124,4	109,6	103,2	108,4	105,3	129,2	109,0	101,4	99,8	100,0	1.319,5
Instituidor de Pensão	21,1	31,5	23,9	21,4	20,6	20,9	21,6	29,2	17,2	21,2	20,1	20,0	268,7
<b>Transferências Intergovernamentais<sup>2</sup></b>	<b>82,3</b>	<b>279,3</b>	<b>262,5</b>	<b>190,1</b>	<b>396,5</b>	<b>208,3</b>	<b>325,7</b>	<b>220,3</b>	<b>192,2</b>	<b>213,0</b>	<b>210,4</b>	<b>209,5</b>	<b>2.790,1</b>
Distrito Federal	51,3	247,7	244,0	187,9	375,8	187,9	286,3	187,9	187,9	187,9	187,9	187,9	2.520,3
Demais Estados	31,0	31,6	18,5	2,2	20,7	20,4	39,4	32,4	4,3	25,1	22,5	21,6	269,8
<b>Total</b>	<b>5.850,3</b>	<b>7.129,5</b>	<b>5.234,9</b>	<b>4.737,6</b>	<b>5.206,0</b>	<b>4.778,3</b>	<b>5.252,3</b>	<b>6.348,7</b>	<b>4.843,1</b>	<b>4.690,7</b>	<b>4.868,9</b>	<b>4.957,2</b>	<b>63.897,6</b>

Elaborado: SRH/MP.

Fonte: Secretaria do Tesouro Nacional. Os dados foram apurados pelo critério de competência.

1- Empresas Públicas e Sociedade de Economia Mistas que recebem recursos do Tesouro, EPU - encargos previdenciários da união e servidores do MRE lotados no exterior.

2- Transf. Intergovernamentais referem-se ao repasse de recursos federais a Estados e DF para pagamento de pessoal.

**1.4 - Despesa Mensal de Pessoal do Poder Legislativo <sup>1</sup> - SIAFI**

	R\$ milhões correntes												
	Nov2000	Dez	Jan2001	Fev	Mar	Abr	Mai	Jun	Jul	Ago	Set	Out	Total
Câmara dos Deputados	75,6	168,5	72,7	100,5	85,9	68,8	74,4	102,9	71,1	68,3	112,4	73,9	1.074,9
Senado Federal	81,9	94,2	58,7	98,7	51,9	48,4	72,8	55,2	50,2	48,0	88,5	52,6	801,0
Tribunal de contas da União	38,6	35,4	38,5	18,8	30,9	27,9	24,2	32,7	23,1	23,2	23,3	41,5	358,4
<b>Total</b>	<b>196,1</b>	<b>298,1</b>	<b>169,9</b>	<b>218,1</b>	<b>168,7</b>	<b>145,2</b>	<b>171,5</b>	<b>190,8</b>	<b>144,5</b>	<b>139,4</b>	<b>224,2</b>	<b>168,0</b>	<b>2.234,3</b>

Elaborado: SRH/MP.

Fonte: Secretaria do Tesouro Nacional. Os dados foram apurados pelo critério de competência.

1- Inclui ativos, aposentados e instituidores de pensão.

**1.5 - Despesa Mensal de Pessoal do Poder Judiciário <sup>1</sup> - SIAFI**

	R\$ milhões correntes												
	Nov2000	Dez	Jan2001	Fev	Mar	Abr	Mai	Jun	Jul	Ago	Set	Out	Total
Supremo Tribunal Federal	8,9	10,7	13,3	7,4	6,7	6,7	6,7	7,5	6,1	6,2	6,5	6,5	92,9
Superior Tribunal de Justiça	28,4	15,4	31,9	15,9	20,8	25,2	19,3	17,8	17,8	17,4	17,7	17,7	245,2
Justiça Federal	109,9	216,6	190,6	108,1	170,3	190,3	112,1	145,8	124,4	113,9	134,4	115,6	1.731,8
Justiça Militar	11,4	11,6	11,6	13,2	7,1	7,4	10,0	10,3	7,6	7,4	7,2	7,8	112,6
Justiça Eleitoral	113,0	110,7	101,4	78,9	74,6	74,4	76,7	73,6	69,1	69,6	74,1	71,5	987,5
Justiça do Trabalho	261,4	469,4	410,5	283,3	309,5	289,9	292,9	358,9	350,0	325,4	305,7	314,9	3.971,8
Justiça do DF e dos Territórios	20,9	42,5	38,6	27,9	27,7	24,4	24,7	33,5	27,0	26,6	26,7	27,4	347,9
<b>Total</b>	<b>553,8</b>	<b>876,8</b>	<b>798,0</b>	<b>534,6</b>	<b>616,6</b>	<b>618,3</b>	<b>542,3</b>	<b>647,4</b>	<b>601,9</b>	<b>566,6</b>	<b>572,2</b>	<b>561,4</b>	<b>7.489,8</b>

Elaborado: SRH/MP.

Fonte: Secretaria do Tesouro Nacional. Os dados foram apurados pelo critério de competência.

1- Inclui ativos, aposentados e instituidores de pensão.

1.6 - Despesa Anual de Pessoal Civil do Poder Executivo por Ministérios- SIAPE <sup>1</sup>

	R\$ milhões correntes				
	1997	1998	1999 <sup>15</sup>	2000 <sup>16</sup>	2001 <sup>17</sup>
Presidência da República <sup>2</sup>	170,1	184,0	190,9	48,2	139,3
Advocacia Geral da União <sup>3</sup>	17,6	20,0	22,3	45,4	66,9
Agricultura, Pecuária e do Abastecimento	774,2	844,8	927,9	698,4	797,9
Ciência e Tecnologia <sup>4</sup>	165,9	193,5	211,8	408,0	474,5
Comunicações	428,1	456,2	484,2	478,9	506,7
Cultura	81,2	86,7	96,4	95,9	102,9
Defesa <sup>5</sup>	1.110,2	1.177,4	1.318,0	1.362,5	1.439,6
Desenvolvimento Agrário <sup>6</sup>				300,1	335,5
Desen., Ind. e Comércio Exterior <sup>7</sup>	80,2	83,5	96,4	106,0	126,5
Educação <sup>8</sup>	5.358,6	5.717,0	6.399,1	6.686,5	7.058,9
Esporte e Turismo <sup>9</sup>	3,3	3,5	3,5	18,6	20,2
Fazenda	2.741,6	2.782,6	3.202,4	3.645,3	3.812,7
Governos dos Ex-Territórios	563,5	622,3	679,4	736,9	769,3
Integração Nacional <sup>10</sup>			1,3	316,0	297,5
Justiça	1.884,6	1.916,1	2.062,5	1.934,7	1.933,0
Meio Ambiente <sup>11</sup>	402,5	411,7	449,0	248,0	276,9
Minas e Energia <sup>12</sup>	69,2	75,8	85,4	87,3	98,8
Planejamento, Orçamento e Gestão <sup>13</sup>	484,5	557,0	659,1	691,7	838,1
Previdência e Assistência Social	2.581,8	2.679,0	3.001,4	3.185,5	3.351,5
Relações Exteriores <sup>14</sup>	113,2	139,2	157,4	157,2	163,0
Saúde	3.844,2	4.032,8	4.455,0	4.446,4	4.781,8
Trabalho e Emprego	667,6	671,7	763,5	911,8	948,5
Transportes	1.022,5	1.086,8	1.203,0	1.221,2	1.275,2
<b>Total</b>	<b>22.564,6</b>	<b>23.741,6</b>	<b>26.469,9</b>	<b>27.830,5</b>	<b>29.615,1</b>

Fonte : SRH/MP.

1 - Inclui administração direta, fundações e autarquias do Poder Executivo Civil. Não inclui: MPU, BACEN, Empresas Públicas, Sociedade de Economia Mista que recebem recursos do tesouro, Encargos Previdenciários da União e Servidores do Ministério das Relações Exteriores lotados no Exterior.

2 - Inclui os gastos da Vice-Presidência;

3 - A Advocacia Geral da União está vinculada a Presidência da República.

4 - A partir de agosto de 2000, o Fundação Centro Tecnológico para Informática - CTI, foi extinto pelo Decreto 3.568 de 18.08.2000.

5 - A partir de agosto de 2000, o Estado Maior das Forças Armadas - EMFA foi extinto, sendo criado o Ministério da Defesa - MD, com a vinculação da Administração Direta da Defesa, os Comandos da Aeronáutica, Marinha e Exército.

6 - A partir de Julho de 2000 fica integrado ao SIAPE-Sistema Integrado de Administração de Pessoal Civil o Ministério do Desenvolvimento Agrário-MDA.

7 - O Instituto Nacional de Colonização e Reforma Agrária - INCRA deixa de ser vinculado ao Ministério da Agricultura e do Abastecimento passa a ser vinculado ao Ministério do Desenvolvimento Agrário-MDA.

8 - A partir de agosto de 2000, a Superintendência da Zona Franca de Manaus - SUFRAMA deixa de ser vinculada ao Ministério do Planejamento, Orçamento e Gestão - MP e passa a ser vinculada ao Ministério do Desenvolvimento, Indústria e Comércio Exterior - MDIC. O Instituto Brasileiro de Turismo - EMBRATUR deixa de ser vinculada ao Ministério do Desenvolvimento, Indústria e Comércio Exterior - MDIC e passa a ser vinculada ao Ministério do Esporte e Turismo - MET.

9 - Inclui colégios, escolas técnicas, escolas agrotécnicas, faculdades, fundações e universidades federais.

10 - A partir de agosto de 2000, o Instituto Brasileiro de Turismo - EMBRATUR deixa de ser vinculada ao Ministério do Desenvolvimento, Indústria e Comércio Exterior - MDIC e passa a ser vinculada ao Ministério do Esporte e Turismo - MET.

11 - A partir de agosto de 2000, a Superintendência do Desenvolvimento do Nordeste - SUDENE e a Superintendência do Desenvolvimento da Amazônia - SUDAM deixam de ser vinculadas ao Ministério do Planejamento, Orçamento e Gestão -MP e passam a ser vinculadas ao Ministério da Integração Nacional - MIN. O Departamento Nacional de Obras Contra as Secas - DNOCS deixa de ser vinculado ao Ministério do Meio Ambiente - MMA e também passa a ser vinculado ao Ministério da Integração Nacional - MIN.

12 - A partir de agosto de 2000, o Departamento Nacional de Obras Contra a Seca - DNOCS deixa de ser vinculado ao Ministério do Meio Ambiente - MMA e passa a ser vinculada ao Ministério da Integração Nacional - MIN.

13 - A partir de Fevereiro de 1998 é integrada ao SIAPE-Sistema Integrado de Administração Pessoal Civil a Agência Nacional de Energia Elétrica-ANEEL, criado pelo Decreto 9.427 de 26/12/96 e a partir de novembro de 1998 é integrado também ao SIAPE- Sistema Integrado de Administração Pessoal Civil a Agência Nacional do Petróleo-ANP, criada pelo Decreto 2.455 de 14/01/98.

14 - A partir de agosto de 2000, a Superintendência do Desenvolvimento da Amazônia - SUDAM e a Superintendência do Desenvolvimento do Nordeste - SUDENE deixam de ser vinculadas ao Ministério do Planejamento, Orçamento e Gestão - MP e passam a ser vinculadas ao Ministério da Integração Nacional - MIN. A Superintendência da Zona Franca de Manaus - SUFRAMA também é desvinculada ao Ministério do Planejamento, Orçamento e Gestão - MP e passa a ter vínculo com o Ministério do Desenvolvimento, Indústria e Comércio Exterior - MDIC.

15 - Não inclui gastos com pessoal lotado no exterior.

16 - Incluído a 1ª e 2ª parcelas dos 28,86%.

17 - Incluído a 3ª e 4ª parcelas dos 28,86%.

18 - Acumulado de nov/2000 a out/2001

19 - Os dados foram calculados pelo regime de competência.

Nota: A partir de agosto de 2000 está implantada a nova estrutura organizacional, que modificou, em relação aos quadros nos Boletins anteriores dos seguintes órgãos: Ministério da Defesa-MD, Ministério do Desenvolvimento Agrário-MDA, Ministério dos Esportes e Turismo-MET, Ministério da Integração Nacional-MIN, Ministério do Meio Ambiente-MMA e Ministério do Planejamento, Orçamento e Gestão-MP.

**1.7 - Despesa Mensal de Pessoal Civil de Executivo por Ministérios - SIAPE <sup>1</sup>**

	R\$ milhões correntes												
	Nov2000	Dez <sup>5</sup>	Jan2001	Fev	Mar	Abr	Mai <sup>6</sup>	Jun	Jul	Ago	Set	Out	Total
Presidência da República <sup>2</sup>	3,4	22,5	12,3	10,7	10,6	10,8	18,3	10,8	8,1	9,2	13,1	9,4	139,3
Advocacia Geral da União <sup>3</sup>	6,0	5,2	4,5	4,0	4,0	5,6	5,5	6,8	5,9	5,8	7,9	5,7	66,9
Agricultura, Pecuária e do Abastecimento	87,3	94,9	60,4	53,6	54,5	55,3	69,6	84,7	57,6	58,6	60,3	61,1	797,9
Ciência e Tecnologia	52,4	66,4	33,7	31,6	31,8	32,0	38,5	42,0	34,9	36,8	37,2	37,2	474,5
Comunicações	55,3	47,8	35,2	34,7	34,8	41,4	47,6	54,3	36,3	36,2	37,6	45,5	506,7
Cultura	11,1	13,0	7,6	7,0	7,1	7,2	9,2	10,6	7,4	7,9	7,4	7,5	102,9
Defesa	155,7	164,9	103,8	99,3	99,5	100,7	134,7	158,3	101,1	104,5	107,6	109,6	1.439,6
Desenvolvimento Agrário	35,9	39,3	24,3	22,5	23,6	24,3	29,6	31,2	26,1	27,5	26,3	24,8	335,5
Desen., Ind. e Comércio Exterior	13,1	18,1	10,8	8,0	8,0	8,0	10,3	12,5	9,9	9,3	8,7	9,9	126,5
Educação	777,2	832,8	551,8	499,4	500,4	503,0	564,6	658,2	522,2	593,6	526,7	529,0	7.058,9
Esporte e Turismo	2,3	2,3	1,5	1,4	1,4	1,4	1,9	2,1	1,5	1,5	1,5	1,5	20,2
Fazenda	440,0	375,7	284,0	272,8	272,9	281,9	306,6	395,0	289,1	299,8	306,4	288,4	3.812,7
Governos dos Ex-Territórios	91,8	109,7	47,8	52,2	50,9	52,7	63,2	77,3	52,4	57,6	57,7	55,8	769,3
Integração Nacional	36,4	35,6	24,2	23,4	23,2	23,3	30,3	35,5	15,4	16,2	17,0	17,0	297,5
Justiça	216,4	215,9	142,6	131,2	132,2	133,0	171,3	193,1	147,2	151,3	151,5	147,3	1.933,0
Meio Ambiente	30,4	30,9	20,1	18,4	19,4	19,9	24,5	30,5	20,7	21,2	20,8	20,0	276,9
Minas e Energia	10,5	11,1	7,1	6,7	6,7	6,8	8,9	10,7	8,4	7,2	7,5	7,2	98,8
Planejamento, Orçamento e Gestão	86,7	107,9	66,8	52,5	53,7	53,2	68,6	78,0	62,7	67,5	65,5	74,9	838,1
Previdência e Assistência Social	372,6	356,9	245,1	238,3	240,4	240,1	282,8	361,0	250,2	256,0	253,0	255,2	3.351,5
Relações Exteriores <sup>4</sup>	18,0	17,4	11,5	11,3	11,7	11,4	15,9	17,2	11,4	12,2	13,1	12,0	163,0
Saúde	503,7	556,9	338,8	321,1	324,7	364,7	425,1	556,7	329,1	355,3	338,5	367,3	4.781,8
Trabalho e Emprego	111,7	98,1	73,1	67,9	69,2	69,0	77,0	96,2	71,1	73,1	72,3	69,8	948,5
Transportes	137,5	128,0	89,8	89,1	89,1	90,4	121,8	137,0	90,7	94,1	93,3	114,5	1.275,2
<b>Total</b>	<b>3.255,5</b>	<b>3.351,4</b>	<b>2.196,5</b>	<b>2.057,2</b>	<b>2.069,6</b>	<b>2.136,2</b>	<b>2.525,8</b>	<b>3.059,5</b>	<b>2.159,4</b>	<b>2.302,4</b>	<b>2.231,0</b>	<b>2.270,5</b>	<b>29.615,1</b>

Fonte : SRH/MP.

1 - Inclui administração direta, fundações e autarquias do Poder Executivo. Não inclui: MPU, BACEN, Empresas Públicas,

Soc. de Economia Mista, Encargos Previdenciários da União e Servidores do MRE lotados no Exterior.

2 - Inclui os gastos da Vice-Presidência;

3 - A AGU está vinculada a Presidência da República.

4 - Não inclui gastos com pessoal lotado no exterior;

5 - Incluído a 4ª parcela dos 28,86%.

6 - Incluído a 5ª parcela dos 28,86%.

Os dados foram calculados pelo regime de competência.

## 1.8 - Despesa Anual de Pessoal Civil do Poder Executivo por Estado de 1997 a 2001 - SIAPE <sup>1</sup>

Estados	R\$ milhões correntes				
	1997	1998	1999	2000	2001 <sup>3</sup>
Acre	121,6	131,4	150,4	169,2	177,1
Alagoas	333,0	359,5	379,7	396,5	411,1
Amapá	235,8	252,0	271,2	311,0	309,3
Amazonas	270,9	290,5	327,7	352,5	364,2
Bahia	906,0	957,4	1.078,7	1.140,9	1.176,0
Ceará	830,9	881,2	990,4	1.067,2	1.144,2
Distrito Federal	2.340,8	2.501,2	2.301,0	2.457,5	2.538,3
Espírito Santo	345,8	365,4	400,2	419,6	430,8
Goiás	408,2	435,3	476,3	500,3	520,2
Maranhão	388,8	406,1	445,0	460,1	458,3
Mato Grosso	239,5	246,6	287,7	296,0	310,1
Mato Grosso do Sul	272,7	291,1	316,7	320,0	323,3
Minas Gerais	1.802,8	1.904,0	2.157,7	2.320,5	2.391,8
Pará	623,0	662,3	725,6	766,1	789,2
Paraíba	638,0	663,6	718,0	751,0	771,0
Paraná	671,3	719,6	810,9	882,2	908,9
Pernambuco	1.144,8	1.192,8	1.319,2	1.377,0	1.414,6
Piauí	271,9	289,9	323,1	331,7	336,0
Rio de Janeiro	5.386,4	5.647,9	6.372,0	6.926,3	7.144,9
Rio Grande do Norte	470,5	509,8	566,9	591,4	615,1
Rio Grande do Sul	1.271,4	1.322,5	1.464,3	1.566,5	1.619,9
Rondônia	326,0	358,1	388,7	395,2	400,9
Roraima	159,4	187,4	188,0	202,6	210,9
Santa Catarina	570,2	593,9	672,4	723,7	758,7
São Paulo	1.992,7	2.054,0	2.277,1	2.542,1	2.638,4
Sergipe	218,2	230,1	255,6	275,4	277,8
Tocantins	46,5	52,9	55,8	54,7	57,1
Sem informações <sup>2</sup>			4,5	9,4	8,9
<b>Total</b>	<b>22.287,1</b>	<b>23.506,6</b>	<b>25.724,9</b>	<b>27.606,2</b>	<b>28.507,0</b>

Fonte: SRH/MP.

1 - Inclui Servidores da administração direta, fundações e autarquias do Poder Executivo Civil (inclusive contratos temporários).

2 - Não consta informação no cadastro SIAPE.

3 - Acumulado de nov/2000 a out/2001

A tabela acima difere das tabelas 1.6 e 1.7 por não constar liberações extra SIAPE como espólios de 28,86% e as obrigações patronais.

**1.9 - Despesa Mensal de Pessoal Civil do Poder Executivo por Estado - SIAPE <sup>1</sup>**

Estados	R\$ milhões correntes												
	Nov2000	Dez	Jan2001	Fev	Mar	Abr	Mai	Jun	Jul	Ago	Set	Out	Total
Acre	18,7	30,0	12,4	12,0	11,8	13,0	12,3	16,7	12,2	12,4	12,4	12,9	177,1
Alagoas	44,8	43,7	32,1	29,2	29,5	29,7	30,5	42,6	31,3	32,2	32,9	32,5	411,1
Amapá	32,6	44,0	19,3	24,5	21,7	21,9	22,1	33,1	22,2	21,6	23,2	23,1	309,3
Amazonas	39,7	43,0	28,2	25,1	25,7	26,3	27,0	37,8	27,5	27,2	27,8	28,9	364,2
Bahia	127,7	124,1	91,1	87,5	85,3	86,4	88,0	128,1	88,9	88,7	90,1	90,2	1.176,0
Ceará	122,5	117,2	83,7	78,8	80,5	99,9	82,5	119,9	86,6	92,3	86,3	94,1	1.144,2
Distrito Federal	277,1	282,8	190,8	178,6	182,0	185,4	186,9	264,2	191,4	189,8	192,4	216,8	2.538,3
Espírito Santo	48,0	47,2	32,3	31,1	31,4	31,6	31,8	44,7	32,7	32,4	32,8	34,7	430,8
Goiás	57,3	56,0	39,1	36,3	37,6	38,2	38,9	56,4	39,3	38,9	39,9	42,3	520,2
Maranhão	50,0	52,1	35,4	31,8	32,8	33,7	34,0	48,8	34,8	34,8	34,5	35,5	458,3
Mato Grosso	33,6	34,1	23,3	24,1	22,3	22,3	23,0	32,6	23,7	23,9	23,5	23,9	310,1
Mato Grosso do Sul	36,5	37,2	25,1	23,2	23,7	24,4	24,7	31,8	24,6	24,0	23,8	24,4	323,3
Minas Gerais	264,6	253,0	182,6	171,6	174,9	176,7	178,1	253,6	181,6	179,8	183,6	191,8	2.391,8
Pará	86,4	83,5	60,5	56,1	57,3	58,7	59,0	87,2	59,3	58,6	60,3	62,3	789,2
Paraíba	84,1	86,9	59,4	56,2	55,9	56,3	57,1	78,2	57,4	58,7	58,8	61,8	771,0
Paraná	101,1	94,5	69,7	64,6	66,7	66,6	67,4	94,5	70,4	69,8	69,8	73,8	908,9
Pernambuco	155,7	149,5	107,1	102,4	103,0	104,1	105,3	153,1	107,7	107,0	107,9	111,9	1.414,6
Piauí	36,2	36,9	26,5	23,4	23,9	24,2	24,7	36,8	25,4	25,0	25,0	28,1	336,0
Rio de Janeiro	797,5	749,1	548,1	523,2	522,0	533,0	524,8	771,9	533,9	534,9	533,0	573,7	7.144,9
Rio Grande do Norte	66,0	69,7	47,4	42,9	43,7	52,1	44,8	59,6	45,9	46,9	47,0	49,0	615,1
Rio Grande do Sul	179,4	167,4	132,2	115,6	117,7	118,8	120,0	164,8	124,1	123,4	126,4	130,0	1.619,9
Rondônia	44,0	46,1	29,7	26,6	28,5	32,0	29,3	40,7	30,0	32,1	31,3	30,6	400,9
Roraima	31,6	21,3	14,1	14,0	14,3	14,5	15,0	23,2	15,3	15,7	15,9	16,0	210,9
Santa Catarina	82,5	85,2	58,1	52,9	55,0	55,8	56,5	78,5	60,4	57,3	57,9	58,7	758,7
São Paulo	297,5	266,8	197,7	190,1	189,6	196,3	196,4	292,1	199,6	198,4	205,4	208,6	2.638,4
Sergipe	30,6	29,1	21,7	21,0	20,2	20,5	20,7	30,0	20,4	21,1	20,9	21,7	277,8
Tocantins	6,0	6,5	4,2	3,8	4,2	4,2	4,4	6,5	4,4	4,2	4,5	4,5	57,1
Sem informações <sup>2</sup>	0,8	0,8	0,7	0,7	0,7	0,7	0,7	0,8	0,7	0,7	0,7	0,7	8,9
<b>Total</b>	<b>3.152,5</b>	<b>3.057,4</b>	<b>2.172,6</b>	<b>2.047,5</b>	<b>2.061,7</b>	<b>2.127,3</b>	<b>2.105,8</b>	<b>3.028,4</b>	<b>2.151,6</b>	<b>2.151,8</b>	<b>2.168,0</b>	<b>2.282,3</b>	<b>28.507,0</b>

Fonte: SRH/MP.

1 - Inclui Servidores Civis da administração direta, fundações e autarquias do Poder Executivo (inclusive contratos temporários).

2 - Não consta informação no cadastro SIAPE.

A tabela acima difere das tabelas 1.6 e 1.7 por não constar liberações extra SIAPE como espólios de 28,86% e as obrigações patronais.

## 1.10 - Variação Anual Acumulada da Despesa Anual de Pessoal Civil do Poder Executivo - SIAPE

	R\$ milhões correntes									
	1997 <sup>1</sup>	Contribuição % s/ variação total	1998	Contribuição % s/ variação total	1999	Contribuição % s/ variação total	2000	Contribuição % s/ variação total	2001 <sup>2</sup>	Contribuição % s/ variação total
<b>ATIVOS</b>	<b>10.007,5</b>	<b>44,4</b>	<b>10.617,2</b>	<b>44,7</b>	<b>11.643,1</b>	<b>44,0</b>	<b>12.301,4</b>	<b>43,4</b>	<b>13.056,1</b>	<b>44,1</b>
Vencimento Básico	2.266,9	10,0	2.265,2	9,5	2.703,4	10,2	3.463,3	12,2	3.884,1	13,1
Grat. de Cargos - GAE/GDP/etc	4.476,8	19,8	5.008,0	21,1	5.097,9	19,3	4.894,9	17,3	4.879,0	16,5
Peric.-Insal.-Especiais-Expostas	184,4	0,8	172,1	0,7	147,8	0,6	173,4	0,6	209,4	0,7
Grat. de Função - DAS/FG/etc	301,4	1,3	365,0	1,5	395,0	1,5	397,1	1,4	432,8	1,5
Anuênios	201,9	0,9	194,0	0,8	256,3	1,0	397,4	1,4	496,9	1,7
Décimos	274,1	1,2	320,7	1,4	341,8	1,3	337,2	1,2	334,7	1,1
Hora Extra	15,2	0,1	8,9	0,0	8,4	0,0	14,5	0,1	19,1	0,1
Outras despesas variáveis	206,6	0,9	199,9	0,8	314,6	1,2	96,3	0,3	91,6	0,3
Desp. Variáveis- Pes. Militar	5,2	0,0	6,2	0,0	6,9	0,0	7,1	0,0	6,9	0,0
Obrigações Patronais	980,6	4,3	1.032,7	4,3	1.190,7	4,5	1.285,7	4,5	1.444,5	4,9
Férias	286,5	1,3	243,6	1,0	326,5	1,2	324,9	1,1	331,6	1,1
13º Salário	740,3	3,3	800,7	3,4	853,8	3,2	909,5	3,2	925,5	3,1
Contratação Temporária	67,5	0,3	0,0	0,0	0,0	0,0	0,0	0,0	0,0	0,0
<b>APOSENTADOS E PENSIONISTAS</b>	<b>9.894,1</b>	<b>43,8</b>	<b>10.899,7</b>	<b>45,9</b>	<b>12.024,3</b>	<b>45,4</b>	<b>12.607,0</b>	<b>44,5</b>	<b>12.891,3</b>	<b>43,5</b>
Aposentados	6.468,5	28,7	7.074,8	29,8	7.679,1	29,0	7.938,0	28,0	8.079,6	27,3
Pensionistas	2.621,5	11,6	2.904,9	12,2	3.234,1	12,2	3.626,0	12,8	3.744,7	12,6
13º Salário - Apos. e Pens.	804,1	3,6	920,0	3,9	1.111,1	4,2	1.043,0	3,7	1.066,9	3,6
<b>Despesas de Exercícios Anteriores</b>	<b>282,5</b>	<b>1,3</b>	<b>195,7</b>	<b>0,8</b>	<b>22,6</b>	<b>0,1</b>	<b>128,3</b>	<b>0,5</b>	<b>315,5</b>	<b>1,1</b>
<b>28,86% - Parcela</b>	<b>-</b>	<b>-</b>	<b>-</b>	<b>-</b>	<b>686,7</b>	<b>2,6</b>	<b>752,9</b>	<b>2,7</b>	<b>780,2</b>	<b>2,6</b>
<b>28,86% - Espólio</b>	<b>-</b>	<b>-</b>	<b>-</b>	<b>-</b>	<b>-</b>	<b>-</b>	<b>-</b>	<b>-</b>	<b>13,3</b>	<b>0,0</b>
<b>Folha Suplementar</b>	<b>161,6</b>	<b>0,7</b>	<b>131,7</b>	<b>0,6</b>	<b>363,5</b>	<b>1,4</b>	<b>289,4</b>	<b>1,0</b>	<b>467,2</b>	<b>1,6</b>
<b>Devolução PSS 94</b>	<b>-</b>	<b>-</b>	<b>-</b>	<b>-</b>	<b>-</b>	<b>-</b>	<b>495,2</b>	<b>-</b>	<b>371,4</b>	<b>1,3</b>
<b>Sentenças Judiciárias</b>	<b>2.218,9</b>	<b>9,8</b>	<b>1.897,4</b>	<b>8,0</b>	<b>1.729,7</b>	<b>6,5</b>	<b>1.763,0</b>	<b>6,2</b>	<b>1.720,2</b>	<b>5,8</b>
<b>SUBTOTAL</b>	<b>22.564,6</b>		<b>23.741,6</b>		<b>26.469,9</b>		<b>28.337,1</b>		<b>29.615,1</b>	
<b>Empresas Estatais</b>	<b>729,3</b>		<b>1.174,0</b>		<b>1.262,8</b>		<b>1.347,9</b>		<b>1.446,1</b>	
<b>TOTAL</b>	<b>23.294,0</b>		<b>24.915,7</b>		<b>27.732,7</b>		<b>29.685,0</b>		<b>31.061,2</b>	

Elaborado: SRH/MP

Fonte: SRH/MP

1 - A partir de abr/97 - Empresas estatais começaram a ser pagas pelo SIAPE.

2 - Acumulado de nov/2000 a out/2001.

**DESPESAS****1.11 - Variação Mensal Acumulada da Despesa de Pessoal Civil do Poder Executivo - SIAPE**

R\$ milhões correntes

GRUPOS DE DESPESA	R\$ milhões correntes												
	Nov2000	Dez	Jan2001	Fev	Mar	Abr	Mai	Jun	Jul	Ago	Set	Out	Total
<b>Ativos</b>	<b>1.527,8</b>	<b>1.399,9</b>	<b>1.049,0</b>	<b>926,1</b>	<b>943,1</b>	<b>956,5</b>	<b>972,5</b>	<b>1.177,8</b>	<b>999,2</b>	<b>1.106,1</b>	<b>993,3</b>	<b>1.004,8</b>	<b>13.056,1</b>
Vencimento Básico	319,5	325,7	321,2	321,1	321,7	323,3	322,8	319,0	320,5	342,2	323,1	324,0	<b>3.884,1</b>
Grat. de Cargos - GAE/GDP/etc	391,6	401,8	397,1	398,1	399,1	400,1	401,9	406,0	425,0	415,6	416,0	426,8	<b>4.879,0</b>
Peric.-Insal.-Especiais-Expostas	17,7	18,2	17,0	16,5	16,7	16,8	16,8	17,5	17,9	18,1	18,1	18,1	<b>209,4</b>
Grat. de Função - DAS/FG/etc	32,9	33,6	33,9	34,3	34,4	35,5	35,7	37,7	38,1	38,4	39,3	39,1	<b>432,8</b>
Anuênios	36,7	36,7	36,0	35,9	36,0	36,0	35,9	36,3	50,0	59,6	48,2	49,7	<b>496,9</b>
Décimos	27,9	27,9	24,0	24,0	24,8	24,6	24,7	30,8	31,1	31,6	31,7	31,7	<b>334,7</b>
Hora Extra	2,6	2,8	1,3	1,2	1,2	1,3	1,5	1,6	1,6	1,5	1,4	1,2	<b>19,1</b>
Outras despesas variáveis	6,4	10,1	7,5	8,2	8,9	6,8	7,1	7,4	7,9	6,6	7,4	7,1	<b>91,6</b>
Desp. Variáveis- Pes. Militar	0,8	0,7	0,6	0,5	0,5	0,5	0,5	0,7	0,5	0,5	0,5	0,5	<b>6,9</b>
Obrigações Patronais	197,8	128,3	103,2	92,8	95,6	101,6	111,9	113,5	100,9	196,5	101,0	101,4	<b>1.444,5</b>
Férias	19,1	224,1	55,4	-29,9	-3,7	3,1	7,5	43,2	5,5	-4,4	6,4	5,3	<b>331,6</b>
13º Salário	474,8	190,1	51,8	23,4	8,0	7,0	6,0	164,2	0,0	0,0	0,0	0,1	<b>925,5</b>
<b>Aposentados e Pensionistas</b>	<b>1.523,5</b>	<b>1.005,7</b>	<b>982,5</b>	<b>978,5</b>	<b>973,2</b>	<b>997,7</b>	<b>987,4</b>	<b>1.510,3</b>	<b>989,7</b>	<b>964,1</b>	<b>989,4</b>	<b>989,5</b>	<b>12.891,3</b>
Aposentados	673,4	676,0	672,4	671,9	668,2	673,6	672,0	676,0	678,6	659,4	678,8	679,4	<b>8.079,6</b>
Pensionistas	311,7	324,5	309,7	306,7	305,0	324,0	315,4	312,2	310,5	304,5	310,5	310,1	<b>3.744,7</b>
13º Salário - Apos. e Pens.	538,4	5,2	0,5	-0,1	0,0	0,0	0,0	522,0	0,6	0,2	0,0	0,0	<b>1.066,9</b>
<b>Despesas Exercícios Anteriores</b>	<b>17,8</b>	<b>40,8</b>	<b>11,7</b>	<b>1,7</b>	<b>1,7</b>	<b>33,6</b>	<b>3,4</b>	<b>186,7</b>	<b>7,0</b>	<b>4,1</b>	<b>2,5</b>	<b>4,4</b>	<b>315,5</b>
28,86% - Parcela	0,1	378,2	-	-	-	-	401,9	0,0	0,0	0,0	0,0	0,0	<b>780,2</b>
28,86% - Espólio	-	-	0,1	0,1	0,1	0,2	1,1	0,2	0,0	4,0	3,4	3,9	<b>13,3</b>
Folha Suplementar	33,7	123,1	14,6	8,7	8,3	6,0	16,6	37,4	11,3	76,9	8,7	122,0	<b>467,2</b>
Devolução PSS 94	-	253,7	0,2	0,7	0,8	0,8	0,8	0,6	0,4	42,1	72,5	-1,1	<b>371,4</b>
Sentenças Judiciárias	152,7	150,1	138,3	141,5	142,5	141,5	142,0	146,6	152,0	105,1	161,1	147,0	<b>1.720,2</b>
<b>SUBTOTAL</b>	<b>3.255,5</b>	<b>3.351,4</b>	<b>2.196,5</b>	<b>2.057,2</b>	<b>2.069,6</b>	<b>2.136,2</b>	<b>2.525,8</b>	<b>3.059,5</b>	<b>2.159,4</b>	<b>2.302,4</b>	<b>2.231,0</b>	<b>2.270,5</b>	<b>29.615,1</b>
<b>Empresas Estatais</b>	<b>160,9</b>	<b>151,5</b>	<b>124,1</b>	<b>109,7</b>	<b>126,1</b>	<b>124,4</b>	<b>109,5</b>	<b>112,0</b>	<b>106,6</b>	<b>109,0</b>	<b>100,6</b>	<b>111,8</b>	<b>1.446,1</b>
<b>TOTAL</b>	<b>3.416,4</b>	<b>3.502,9</b>	<b>2.320,5</b>	<b>2.166,9</b>	<b>2.195,7</b>	<b>2.260,6</b>	<b>2.635,2</b>	<b>3.171,5</b>	<b>2.266,0</b>	<b>2.411,4</b>	<b>2.331,6</b>	<b>2.382,3</b>	<b>31.061,2</b>

Elaborado: SRH/MP

Fonte: SRH/MP



1.12 - Relação entre Despesa com Pessoal <sup>1</sup> e Receita Corrente Líquida da União <sup>2</sup>

	R\$ milhões correntes				
	Despesa de	Receita	% de Dep. Pes. /	Receita	% de Dep. Pes. /
	Pessoal	Corrente Líquida	Rec. Cor. Líq. <sup>3</sup>	Corrente da União	Rec. Cor. União
<b>Acumulado em 1995</b>	<b>37.825,5</b>	<b>67.298,1</b>	<b>56,2</b>	<b>127.093,6</b>	<b>29,8</b>
<b>Acumulado em 1996</b>	<b>40.900,9</b>	<b>89.352,7</b>	<b>45,8</b>	<b>152.515,0</b>	<b>26,8</b>
<b>Acumulado em 1997</b>	<b>44.529,7</b>	<b>97.040,6</b>	<b>45,9</b>	<b>175.271,1</b>	<b>25,4</b>
<b>Acumulado em 1998</b>	<b>47.944,8</b>	<b>104.491,4</b>	<b>45,9</b>	<b>200.358,9</b>	<b>23,9</b>
<b>Acumulado em 1999 <sup>4</sup></b>	<b>51.571,0</b>	<b>129.854,4</b>	<b>39,7</b>	<b>218.022,1</b>	<b>23,7</b>
Jan-2000 <sup>5</sup>	5.449,8	15.056,0	36,2	21.291,9	25,6
Fev	3.839,4	11.172,0	34,4	18.558,9	20,7
Mar	3.958,2	12.638,2	31,3	21.070,4	18,8
Abr	4.188,5	13.075,7	32,0	19.951,7	21,0
Mai	3.894,5	10.958,1	35,5	20.543,0	19,0
Jun	4.352,4	11.377,2	38,3	19.191,3	22,7
Jul	3.540,5	11.345,3	31,2	19.931,9	17,8
Ago	3.935,3	13.773,4	28,6	22.511,3	17,5
Set	3.868,6	11.077,0	34,9	19.522,8	19,8
Out	4.104,2	14.471,9	28,4	22.578,2	18,2
Nov <sup>6</sup>	7.763,3	10.867,9	71,4	20.456,5	38,0
Dez	7.198,6	12.388,9	58,1	26.909,5	26,8
<b>Acumulado em 2000</b>	<b>56.093,3</b>	<b>148.201,5</b>	<b>37,8</b>	<b>252.517,5</b>	<b>22,2</b>
Jan-2001	5.090,8	15.335,3	33,2	24.807,8	20,5
Fev	4.622,0	9.993,2	46,3	19.890,7	23,2
Mar	4.700,5	13.969,5	33,6	22.879,5	20,5
Abr	4.528,3	15.319,9	29,6	24.726,1	18,3
Mai	4.909,1	14.410,1	34,1	24.591,0	20,0
Jun	5.747,0	13.220,3	43,5	23.247,8	24,7
Jul	4.367,0	14.518,8	30,1	23.925,2	18,3
Ago	4.259,3	13.645,7	31,2	23.322,2	18,3
Set	4.352,3	12.774,1	34,1	22.525,5	19,3
Out	4.468,7	16.151,0	27,7	25.170,5	17,8

Elaborado: SRH/MP.

Fonte: STN/MF.

1- Inclui administração direta (executivo civil e militar, legislativo e judiciário) e administração indireta (autarquias, fundações, empresas públicas e sociedade de economia mista).

2- Valores apurados pelo critério de competência.

3- O limite de participação das Despesas de Pessoal X Receita Corrente Líquida definido na L.C. nº 82/95 (Lei Camata), não poderá exceder a 60% em cada exercício financeiro.

- A Receita Corrente Líquida corresponde à Receita Corrente da União menos:

- . transferências constitucionais e legais;
- . contribuição para o PIS/PASEP;
- . benefícios previdenciários.

- Das Receitas Correntes estão deduzidos os val. relativos aos incentivos e restituições fiscais.

Das Receitas Correntes da União já estão deduzidos os valores relativos aos incentivos e às restituições fiscais.

Obs.: Os crescimentos da despesa de pessoal nos meses de dezembro ocorrem pelo aumento das contas:

- . Precatórios dos Ativos
- . Férias - Abono Constitucional e Pagamento Antecipado
- . Exercícios Anteriores
- . Restos a pagar

4- A partir de junho, o limite da participação das Despesas com Pessoal X Receita Corrente Líquida da União, definido na Lei Complementar nº 96, de 31 de maio de 1999 não poderá exceder a 50%.

5- A partir de janeiro de 2000 as despesas estão adequadas atendendo ao critério da LRF - Lei de Responsabilidade Fiscal, definida na Lei Complementar nº 101, de 04 de maio de 2000.

6- O acréscimo da Despesa de Pessoal deveu-se a cancelamento orçamentário efetuado pela SOF - Secretaria de Orçamento Federal, em função da frustração da receita "Contribuição do Plano de Seguridade Social-PSS" do Servidor (STN/MF).





# S E R V I D O R E S



## 2.1 - Quantitativo de Servidores Federais da União por Poderes de 1991 a 2000

	1991	1992	1993	1994	1995	1996	1997	1998	1999	2000	
<b>EXECUTIVO</b>	Ativos	991.996	998.021	969.096	964.032	951.585	929.375	900.128	841.851	866.799	864.408
	Aposentados	348.630	411.919	422.514	433.433	483.228	501.784	501.103	519.398	527.355	523.507
	Inst.Pensão	132.750	149.737	232.916	283.944	295.309	336.199	349.786	366.144	366.067	376.787
	<b>TOTAL</b>	1.473.376	1.559.677	1.624.526	1.681.409	1.730.122	1.767.358	1.751.017	1.727.393	1.760.221	1.764.702
<b>- CIVIS</b>	Ativos	154.958	173.891	178.225	181.494	244.961	238.228	225.685	218.397	207.830	204.553
- Administração Direta	Aposentados	160.361	202.891	206.666	209.733	219.325	223.000	212.427	227.626	225.548	222.365
	Inst.Pensão	-	5.829	62.821	104.185	104.744	135.867	144.114	146.636	148.606	153.165
	<b>TOTAL</b>	315.319	382.611	447.712	495.412	569.030	597.095	582.226	592.659	581.984	580.083
- Autarquias	Ativos	321.738	324.125	301.844	279.383	208.994	211.063	203.854	198.452	195.153	195.296
	Aposentados	72.500	87.697	90.086	94.502	120.777	126.553	129.518	135.354	136.131	135.311
	Inst.Pensão	-	4.676	21.786	25.688	33.766	37.202	38.767	40.402	41.817	44.007
	<b>TOTAL</b>	394.238	416.498	413.716	399.573	363.537	374.818	372.139	374.208	373.101	374.614
- Fundações	Ativos	121.679	122.854	112.829	122.143	113.734	105.445	102.186	96.871	94.142	87.063
	Aposentados	12.014	15.448	16.982	19.070	24.790	28.346	30.677	32.195	32.972	32.664
	Inst.Pensão	-	757	5.969	7.187	6.012	8.846	9.439	8.994	10.353	10.999
	<b>TOTAL</b>	133.693	139.059	135.780	148.400	144.536	142.637	142.302	138.960	137.467	130.726
- Banco Central do Brasil	Ativos	5.962	6.133	6.151	6.401	6.205	5.926	4.602	4.734	4.446	4.653
	Aposentados	-	-	-	-	-	-	2.255	3.719	2.925	2.992
	Inst.Pensão	-	-	-	-	-	-	197	242	261	261
	<b>TOTAL</b>	5.962	6.133	6.151	6.401	6.205	5.926	7.054	8.695	7.632	7.906
- Ministério Público da União	Ativos	-	-	-	-	5.225	5.475	6.816	6.937	7.061	7.324
	Aposentados	-	-	-	-	827	1.373	1.425	1.491	1.527	1.545
	Inst.Pensão	-	-	-	-	364	579	633	599	632	658
	<b>TOTAL</b>	-	-	-	-	6.416	7.427	8.874	9.027	9.220	9.527
- Empresas Públicas	Ativos	37.106	36.688	36.280	36.042	35.932	32.086	30.420	30.955	28.953	29.935
- Sociedade Economista Mista	Ativos	20.553	19.927	19.394	16.101	15.712	8.729	5.117	7.974	7.748	7.497
<b>- MILITARES</b>	Ativos	330.000	314.403	314.373	322.468	320.822	322.423	321.448	277.531	321.466	328.087
	Aposentados	103.755	105.883	108.780	110.128	117.509	122.512	124.801	119.013	128.252	128.630
	Inst.Pensão	132.750	138.475	142.340	146.884	150.423	153.705	156.636	168.371	164.398	167.697
	<b>TOTAL</b>	566.505	558.761	565.493	579.480	588.754	598.640	602.885	564.915	614.116	624.414
<b>LEGISLATIVO</b>	Ativos	-	-	-	-	17.402	17.623	19.155	18.787	21.343	19.458
	Aposentados	-	-	-	-	4.221	4.078	4.771	4.798	8.685	7.424
	Inst.Pensão	-	-	-	-	1.992	2.087	2.192	2.339	3.776	3.485
	<b>TOTAL</b>	-	-	-	-	23.615	23.788	26.118	25.924	33.804	30.367
<b>JUDICIÁRIO</b>	Ativos	-	-	-	-	64.561	69.646	74.504	76.207	79.677	80.932
	Aposentados	-	-	-	-	14.831	11.518	13.680	15.225	15.353	15.417
	Inst.Pensão	-	-	-	-	3.122	3.917	4.373	4.775	5.052	5.288
	<b>TOTAL</b>	-	-	-	-	82.514	85.081	92.557	96.207	100.082	101.637
<b>TOTAL GERAL</b>	Ativos	-	-	-	-	1.033.548	1.016.644	993.787	936.845	967.819	964.798
	Aposentados	-	-	-	-	502.280	517.380	519.554	539.421	551.393	546.348
	Inst.Pensão	-	-	-	-	300.423	342.203	356.351	373.258	374.895	385.560
	<b>TOTAL</b>	-	-	-	-	1.836.251	1.876.227	1.869.692	1.849.524	1.894.107	1.896.706
<b>TRANSFERÊNCIAS</b>	Ativos	-	-	-	-	108.445	112.275	108.326	103.717	103.647	112.913
	Aposentados	-	-	-	-	35.301	35.167	35.497	34.151	34.332	37.241
	Inst.Pensão	-	-	-	-	33.994	21.972	20.915	20.800	22.223	22.491
	<b>TOTAL</b>	-	-	-	-	177.740	169.414	164.738	158.668	160.202	172.645

Elaborado: SRH/MP.

Fonte: SRH/MP, SOf/MP e STN/MF

**1. Pessoal Civil, Administração Direta, Autarquias e Fundações.**

Fonte: 1991, 1992, 1993, 1994, 1995, 1996, 1997, 1998, 1999 e 2000 SIAPE-MP;

Em 1993 e 1994, a abertura para a administração Direta, Autarquias e Fundações está estimada a partir da distribuição percentual disponível de meses específicos de cada um destes anos;

Os dados de 1995, 1996, 1997, 1998, 1999 e 2000 referem-se ao mês de dezembro dos respectivos anos;

A conversão dos instituidores de pensão dos sistemas DATAPREV/INSS e APSIS/MF para o SIAPE começou no ano de 1992 e foi gradativa ao longo do tempo, por isso há uma grande evolução em alguns períodos.

Em 1994 e 1995, os servidores do antigo INAMSP (Autarquia) passaram para o Ministério da Saúde, por isso há uma mudança significativa do quantitativo na Administração Direta e nas Autarquias em 1995.

A partir de 1996 foi considerado o critério de Força de Trabalho=quantidade de vínculos (-) exercício descentralizado (-) lotação provisória (-) cedidos.

**2. Banco Central do Brasil - BACEN.** Mês referência = dezembro.

Fonte: 1991, 1992, 1993, 1994, 1995 e 1996 os Aposentados e Instituidores de Pensão são pagos pela Previdência Social (Dataprev/INSS). Os quantitativos de funcionários ativos referem-se somente aqueles pagos com recursos do tesouro.

Fonte: 1997, 1998, 1999 e 2000 todos os servidores (Ativos, Aposentados e Instituidores de Pensão) estão sendo paga com recursos do Tesouro.

**3. Ministério Público da União - MPU.** Mês referência = dezembro.

Fonte: 1995, 1996, 1997, 1998, 1999 e 2000 SIAFI/MF;

**4. Empresas Públicas e Sociedade de Economia Mista.** Mês referência = dezembro.

Fonte: 1991/1994 - SEST/MP;

Fonte: 1995 - SOf/MP;

Fonte: 1996, 1997, 1998 e 1999 - STN/MF. Mês referência de Empresa Pública-novembro e de Sociedade de Economia Mista-dezembro.

Fonte: 2000 - SRH/MP. Mês referência de Empresa Pública e de Sociedade de Economia Mista-dezembro.

Os aposentados e Instituidores de Pensão são pagos pela Previdência Social (DATAPREV/INSS);

Os quantitativos de funcionários referem-se somente aqueles pagos pelo Tesouro Nacional.

**5. Pessoal Militar.** Mês referência = dezembro.

Fonte: 1991/1995 - EMFA

Fonte: 1996, 1997, 1998, 1999 e 2000 - SIAFI/MF

**6. Poder Legislativo.** Mês referência = dezembro.

Fonte: 1995, 1996, 1997, 1998, 1999 e 2000 - SIAFI/MF

Incluem cargos comissionados de livre provimento.

**7. Poder Judiciário.** Mês referência = dezembro.

Fonte: 1995 - SOf/MP e ADMP(STN)

Fonte: 1996, 1997, 1998, 1999 e 2000 - SIAFI/MF. Mês referência dezembro, respectivamente.

**8. Transferências Intergovernamentais.** Mês referência = dezembro.

Fonte: 1995, 1996, 1997, 1998, 1999 e 2000 - SIAFI/MF. Mês referência dezembro, respectivamente.

Nº de Emprego de outras esferas de Governo pagos com recursos das transferências Intergovernamentais.

**2.2 - Quantitativo de Servidores da União por Situação Funcional**

	Posição - out/2001			
	Ativos	Aposentados	Inst. Pensão	Total
<b>Executivo</b>	<b>832.063</b>	<b>519.829</b>	<b>385.207</b>	<b>1.737.099</b>
<b>Civil</b> <sup>1</sup>	<b>459.738</b>	<b>386.713</b>	<b>213.580</b>	<b>1.060.031</b>
- Administração Direta	202.847	221.288	156.727	580.862
- Autarquias	193.194	132.618	45.303	371.115
- Fundações	63.697	32.807	11.550	108.054
<b>Banco Central do Brasil</b>	<b>4.582</b>	<b>3.033</b>	<b>273</b>	<b>7.888</b>
<b>Ministério Público da União</b>	<b>5.871</b>	<b>1.141</b>	<b>872</b>	<b>7.884</b>
<b>Empresas Públicas</b> <sup>2</sup>	<b>28.037</b>	-	-	<b>28.037</b>
<b>Sociedade de Economia Mista</b> <sup>2</sup>	<b>7.274</b>	-	-	<b>7.274</b>
<b>Militares</b>	<b>326.561</b>	<b>128.942</b>	<b>170.482</b>	<b>625.985</b>
<b>Legislativo</b>	<b>20.926</b>	<b>7.380</b>	<b>3.537</b>	<b>31.843</b>
<b>Judiciário</b>	<b>80.856</b>	<b>15.145</b>	<b>5.427</b>	<b>101.428</b>
<b>Total</b>	<b>933.845</b>	<b>542.354</b>	<b>394.171</b>	<b>1.870.370</b>
<b>Transf. Intergovernamentais</b> <sup>3</sup>	<b>117.625</b>	<b>35.548</b>	<b>23.499</b>	<b>176.672</b>

Elaborado: SRH/MP.

Fonte: SRH/MP e STN/MF

1 - Inclui contrato temporário

2 - Recebem recursos de tesouro

3 - Nº de Empregados de outras esferas de Governo pagos com recursos das transferências Intergovernamentais .

**2.3 - Participação do Quantitativo de Servidores da União por Situação Funcional em %**

	Posição - out/2001			
	Ativos	Aposentados	Inst. Pensão	Total
<b>Executivo</b>	<b>47,9</b>	<b>29,9</b>	<b>22,2</b>	<b>100,0</b>
<b>Civil</b> <sup>1</sup>	<b>43,4</b>	<b>36,5</b>	<b>20,1</b>	<b>100,0</b>
- Administração Direta	34,9	38,1	27,0	100,0
- Autarquias	52,1	35,7	12,2	100,0
- Fundações	58,9	30,4	10,7	100,0
<b>Banco Central do Brasil</b>	<b>58,1</b>	<b>38,5</b>	<b>3,5</b>	<b>100,0</b>
<b>Ministério Público da União</b>	<b>74,5</b>	<b>14,5</b>	<b>11,1</b>	<b>100,0</b>
<b>Empresas Públicas</b> <sup>2</sup>	<b>100,0</b>	-	-	<b>100,0</b>
<b>Sociedade de Economia Mista</b> <sup>2</sup>	<b>100,0</b>	-	-	<b>100,0</b>
<b>Militares</b>	<b>52,2</b>	<b>20,6</b>	<b>27,2</b>	<b>100,0</b>
<b>Legislativo</b>	<b>65,7</b>	<b>23,2</b>	<b>11,1</b>	<b>100,0</b>
<b>Judiciário</b>	<b>79,7</b>	<b>14,9</b>	<b>5,4</b>	<b>100,0</b>
<b>Total</b>	<b>49,9</b>	<b>29,0</b>	<b>21,1</b>	<b>100,0</b>
<b>Transf. Intergovernamentais</b> <sup>3</sup>	<b>66,6</b>	<b>20,1</b>	<b>13,3</b>	<b>100,0</b>

Elaborado: SRH/MP.

Fonte: SRH/MP e STN/MF

## 2.4 - Quantitativo (força de trabalho) de Servidores Civis Ativos do Poder Executivo por Ministérios/Entidade - SIAPE

ÓRGÃO	1997	%	1998	%	1999	%	2000	%	2001 <sup>14</sup>	%
Presidência da República <sup>2</sup>	5.370	1,0	5.401	1,1	2.519	0,5	3.318	0,7	3.282	0,7
Advocacia Geral da União <sup>3</sup>	16	0,0	2.068	0,4	2.196	0,4	2.615	0,5	3.001	0,7
Agricultura, Pecuária e do Abastecimento	11.703	2,2	11.151	2,2	10.771	2,2	10.696	2,2	11.184	2,4
Ciência e Tecnologia <sup>4</sup>	4.571	0,9	4.355	0,8	6.875	1,4	6.893	1,4	6.754	1,5
Comunicações	1.313	0,2	1.322	0,3	1.657	0,3	1.525	0,3	1.589	0,3
Cultura	2.844	0,5	2.695	0,5	2.585	0,5	2.539	0,5	2.499	0,5
Defesa <sup>5</sup>	35.362	6,7	33.901	6,6	32.031	6,4	31.004	6,4	29.999	6,5
Desenvolvimento Agrário <sup>6</sup>	6.267	1,2	6.004	1,2	5.798	1,2	5.713	1,2	5.714	1,2
Desen., Ind. e Comércio Exterior <sup>7</sup>	2.411	0,5	2.335	0,5	2.580	0,5	2.260	0,5	2.450	0,5
Educação <sup>8</sup>	174.966	32,9	168.403	32,8	165.510	33,3	165.595	34,0	163.747	35,6
Esporte e Turismo <sup>9</sup>	169	0,0	159	0,0	185	0,0	325	0,1	403	0,1
Fazenda	26.207	4,9	28.080	5,5	26.958	5,4	25.331	5,2	26.066	5,7
Governos dos Ex-Territórios	25.247	4,7	24.573	4,8	23.315	4,7	23.829	4,9	23.248	5,1
Integração Nacional <sup>10</sup>		0,0		0,0	184	0,0	3.905	0,8	2.499	0,5
Justiça	23.261	4,4	22.490	4,4	23.113	4,6	21.197	4,4	20.683	4,5
Meio Ambiente <sup>11</sup>	8.609	1,6	8.322	1,6	8.024	1,6	5.644	1,2	6.420	1,4
Minas e Energia <sup>12</sup>	2.000	0,4	2.030	0,4	1.872	0,4	1.936	0,4	1.930	0,4
Planejamento, Orçamento e Gestão <sup>13</sup>	16.072	3,0	14.088	2,7	13.164	2,6	13.868	2,8	13.870	3,0
Previdência e Assistência Social	45.718	8,6	43.789	8,5	41.566	8,4	40.664	8,4	40.159	8,7
Relações Exteriores	3.099	0,6	3.140	0,6	3.051	0,6	2.993	0,6	2.953	0,6
Saúde	123.159	23,2	116.862	22,7	110.804	22,3	102.480	21,0	78.883	17,2
Trabalho e Emprego	8.126	1,5	7.810	1,5	7.863	1,6	7.787	1,6	7.702	1,7
Transportes	5.235	1,0	4.742	0,9	4.504	0,9	4.795	1,0	4.703	1,0
<b>Total</b>	<b>531.725</b>	<b>100,0</b>	<b>513.720</b>	<b>100,0</b>	<b>497.125</b>	<b>100,0</b>	<b>486.912</b>	<b>100,0</b>	<b>459.738</b>	<b>100,0</b>

Fonte: SRH/MP.

1 - Inclui os servidores civis da administração direta, autarquias e fundações do Poder Executivo (inclusive contratos temporários).

2 - Inclui Vice-Presidência.

3 - A Advocacia Geral da União-AGU está vinculada a Presidência da República.

4 - A partir de agosto de 2000, o Centro Tecnológico para informática - CTI, foi extinto pelo Decreto 3.568 de 18.08.2000.

5 - A partir de agosto de 2000, o Estado Maior das Forças Armadas-EMFA foi extinto, sendo criado o Ministério da Defesa-MD, com a vinculação da Administração Direta da Defesa, os Comandos da Aeronáutica, Marinha e Exército.

6 - A partir de julho de 2000, fica integrado ao Sistema Integrado de Administração Pessoal Civil-SIAPE o Ministério do Desenvolvimento Agrário-MDA. O Instituto Nacional de Colonização e Reforma Agrária-INCRA deixa de ser vinculado ao Ministério da Agricultura e do Abastecimento-MAA e passa a ser vinculado ao Ministério do Desenvolvimento Agrário-MDA.

7 - A partir de agosto de 2000, a Superintendência da Zona Franca de Manaus-SUFRAMA deixa de ser vinculada ao Ministério do Planejamento, Orçamento e Gestão-MP e passa a ser vinculada ao Ministério do Desenvolvimento, Indústria e Comércio Exterior-MDIC. O Instituto Brasileiro de Turismo-EMBRATUR deixa de ser vinculada ao Ministério do Desenvolvimento, Indústria e Comércio Exterior-MDIC e passa a ser vinculada ao Ministério do Esporte e Turismo-MET.

8 - Inclui colégios, escolas técnicas, escolas agrotécnicas, faculdades, fundações e universidades federais.

9 - A partir de agosto de 2000, o Instituto Brasileiro de Turismo-EMBRATUR deixa de ser vinculada ao Ministério do Desenvolvimento, Indústria e Comércio Exterior -MDIC e passa a ser vinculada ao Ministério do Esporte e Turismo-MET.

10 - A partir de agosto de 2000, a Superintendência do Desenvolvimento do Nordeste-SUDENE e a Superintendência do Desenvolvimento da Amazônia-SUDAM deixam de ser vinculadas ao Ministério do Planejamento, Orçamento e Gestão-MP e passam a ser vinculadas ao Ministério da Integração Nacional-MIN. O Departamento Nacional de Obras Contra as Secas-DNOCS deixa de ser vinculado ao Ministério do Meio Ambiente-MMA e também passa a ser vinculado ao Ministério da Integração Nacional-MIN.

11 - A partir de agosto, o Departamento Nacional de Obras Contra as Secas-DNOCS deixa de ser vinculado ao Ministério do Meio Ambiente-MMA e passa a ser vinculada ao Ministério da Integração Nacional-MIN.

12 - A partir de Fevereiro de 1998 é integrada ao SIAPE-Sistema Integrado de Administração Pessoal Civil a Agência Nacional de Energia Elétrica-ANEEL, criado pelo Decreto 9.427 de 26/12/96 e a partir de novembro de 1998 é integrado também ao SIAPE a Agência Nacional do Petróleo-ANP, criada pelo Decreto 2.455 de 14/01/98.

13 - A partir de agosto, a Superintendência do Desenvolvimento da Amazônia-SUDAM e a Superintendência do Desenvolvimento do Nordeste-SUDENE deixam de ser vinculadas ao Ministério do Planejamento, Orçamento e Gestão-MP e passam a ser vinculadas ao Ministério da Integração Nacional-MIN. A Superintendência da Zona Franca de Manaus-SUFRAMA também é desvinculada ao Ministério do Planejamento, Orçamento e Gestão-MP e passa a ter vínculo com o Ministério do Desenvolvimento, Indústria e Comércio Exterior-MDIC.

14 - Posição de outubro/2001.

No ano de 1997, 1998, 1999 e 2000 foi considerado o quantitativo do mês de Dezembro de cada ano.

Força de trabalho = quantidade de vínculo (-) exercício descentralizado (-) lotação provisória (-) cedido.

Nota: A partir de agosto de 2000 está implantada a nova estrutura organizacional, que modificou, em relação aos quadros nos Boletins anteriores dos seguintes órgãos: Ministério da Defesa-MD, Ministério do Desenvolvimento Agrário-MDA, Ministério dos Esportes e Turismo-MET, Ministério da Integração Nacional-MIN, Ministério do Meio Ambiente-MMA e Ministério do Planejamento, Orçamento e Gestão-MP.

## 2.5 - Quantitativo (força de trabalho) de Servidores Civis Ativos do Poder Executivo por nível de escolaridade do cargo e por Ministério <sup>1</sup> - SIAPE

ÓRGÃO	Posição - out/2001									
	Superior		Intermediário		Auxiliar		Sem Informação <sup>2</sup>		Total	
	Qtde	%	Qtde	%	Qtde	%	Qtde	%	Qtde	%
Presidência da República <sup>3</sup>	170	5,2	837	25,5	42	1,3	2.233	68,0	3.282	100,0
Advocacia Geral da União	603	20,1	7	0,2	0	0,0	2.391	79,7	3.001	100,0
Agricultura, Pecuária e do Abastecimento	2.902	25,9	5.961	53,3	1.518	13,6	803	7,2	11.184	100,0
Ciência e Tecnologia	3.121	46,2	3.233	47,9	60	0,9	340	5,0	6.754	100,0
Comunicações	84	5,3	492	31,0	3	0,2	1.010	63,6	1.589	100,0
Cultura	1.101	44,1	1.109	44,4	80	3,2	209	8,4	2.499	100,0
Defesa <sup>4</sup>	4.633	15,4	19.648	65,5	4.053	13,5	1.665	5,6	29.999	100,0
Desenvolvimento Agrário <sup>5</sup>	1.342	23,5	4.033	70,6	3	0,1	336	5,9	5.714	100,0
Desen., Ind. e Comércio Exterior	705	28,8	1.297	52,9	41	1,7	407	16,6	2.450	100,0
Educação	86.146	52,6	58.263	35,6	15.108	9,2	4.230	2,6	163.747	100,0
Esporte e Turismo	63	15,6	120	29,8	4	1,0	216	53,6	403	100,0
Fazenda	17.026	65,3	7.955	30,5	544	2,1	541	2,1	26.066	100,0
Governos dos Ex-Territórios	8.086	34,8	13.168	56,6	1.992	8,6	2	0,0	23.248	100,0
Integração Nacional	346	13,8	1.802	72,1	1	0,0	350	14,0	2.499	100,0
Justiça	1.680	8,1	17.903	86,6	420	2,0	680	3,3	20.683	100,0
Meio Ambiente	1.777	27,7	3.358	52,3	169	2,6	1.116	17,4	6.420	100,0
Minas e Energia	418	21,7	803	41,6	29	1,5	680	35,2	1.930	100,0
Planejamento, Orçamento e Gestão	2.910	21,0	9.912	71,5	140	1,0	908	6,5	13.870	100,0
Previdência e Assistência Social	10.153	25,3	29.542	73,6	160	0,4	304	0,8	40.159	100,0
Relações Exteriores	1.782	60,3	1.140	38,6	5	0,2	26	0,9	2.953	100,0
Saúde	28.837	36,6	47.033	59,6	617	0,8	2.396	3,0	78.883	100,0
Trabalho e Emprego	3.576	46,4	3.774	49,0	57	0,7	295	3,8	7.702	100,0
Transportes	1.052	22,4	3.304	70,3	27	0,6	320	6,8	4.703	100,0
<b>Total</b>	<b>178.513</b>	<b>38,8</b>	<b>234.694</b>	<b>51,0</b>	<b>25.073</b>	<b>5,5</b>	<b>21.458</b>	<b>4,7</b>	<b>459.738</b>	<b>100,0</b>

Fonte: SRH/MP.

1 - Não inclui aposentados e instituidores de pensão, sendo considerado só cargos ocupados.

2 - Não possui informação de escolaridade no cadastro SIAPE

3 - Inclui a Vice-Presidência.

4 - Inclui administração direta, Comando da Aeronáutica, Exército e Marinha.

5 - Inclui o INCRA.

6 - Força de trabalho = quantidade de vínculo (-) exercício descentralizado (-) lotação provisória (-) cedido (inclusive contratos temporários).



## 2.6 - Quantitativo (força de trabalho) dos Servidores Públicos Civis do Poder Executivo por Órgão e Situação de Vínculo <sup>1</sup> - SIAPE

ÓRGÃO							Posição - out/2001	
	Ativos	%	Aposentados	%	Inst. Pensão	%	Total	%
Presidência da República <sup>2</sup>	3.282	62,5	952	18,1	1.016	19,4	5.250	100,0
Advocacia Geral da União	3.001	99,4	14	0,5	4	0,1	3.019	100,0
Agricultura, Pecuária e do Abastecimento	11.184	30,9	12.797	35,3	12.235	33,8	36.216	100,0
Ciência e Tecnologia	6.754	68,4	2.716	27,5	399	4,0	9.869	100,0
Comunicações	1.589	3,9	19.497	47,9	19.658	48,2	40.744	100,0
Cultura	2.499	62,4	1.283	32,1	220	5,5	4.002	100,0
Defesa <sup>3</sup>	29.999	30,8	36.514	37,5	30.745	31,6	97.258	100,0
Desenvolvimento Agrário <sup>4</sup>	5.714	51,9	4.296	39,0	1.008	9,1	11.018	100,0
Desen., Ind. e Comércio Exterior	2.450	70,6	817	23,6	201	5,8	3.468	100,0
Educação	163.747	63,9	73.145	28,5	19.335	7,5	256.227	100,0
Esporte e Turismo	403	67,4	179	29,9	16	2,7	598	100,0
Fazenda	26.066	38,4	24.487	36,1	17.250	25,4	67.803	100,0
Governos dos Ex-Territórios	23.248	64,5	8.395	23,3	4.426	12,3	36.069	100,0
Integração Nacional	2.499	17,9	7.258	52,1	4.181	30,0	13.938	100,0
Justiça	20.683	57,8	10.185	28,5	4.908	13,7	35.776	100,0
Meio Ambiente	6.420	58,7	2.974	27,2	1.543	14,1	10.937	100,0
Minas e Energia	1.930	49,8	1.295	33,4	654	16,9	3.879	100,0
Planejamento, Orçamento e Gestão	13.870	49,5	11.528	41,1	2.633	9,4	28.031	100,0
Previdência e Assistência Social	40.159	43,3	42.059	45,4	10.514	11,3	92.732	100,0
Relações Exteriores	2.953	58,3	1.386	27,4	726	14,3	5.065	100,0
Saúde	78.883	40,4	84.303	43,1	32.286	16,5	195.472	100,0
Trabalho e Emprego	7.702	39,5	8.026	41,1	3.789	19,4	19.517	100,0
Transportes	4.703	5,7	32.607	39,2	45.833	55,1	83.143	100,0
<b>Total</b>	<b>459.738</b>	<b>43,4</b>	<b>386.713</b>	<b>36,5</b>	<b>213.580</b>	<b>20,1</b>	<b>1.060.031</b>	<b>100,0</b>

Elaborado: SRH/MP.

1 - Inclui os servidores civis da administração direta, autarquias e fundações do Poder Executivo (inclusive contratos temporários).

2 - Inclui Vice-Presidência.

3 - Inclui administração direta, Comando da Aeronáutica, Exército e Marinha.

4 - Inclui o INCRA.

5 - Força de trabalho = quantidade de vínculo (-) exercício descentralizado (-) lotação provisória (-) cedido.

## 2.7 - Quantitativo dos Servidores Públicos Civis ativos do Poder Executivo por órgão, segundo o sexo <sup>1</sup> - SIAPE

ÓRGÃO	Posição - out/2001					
	Masculino		Feminino		Total	
	Qtde	Part.%	Qtde	Part.%	Qtde	Part.%
Presidência da República <sup>2</sup>	2.145	65,4	1.137	34,6	3.282	100,0
Advocacia Geral da União	1.492	49,7	1.509	50,3	3.001	100,0
Agricultura, Pecuária e do Abastecimento	8.523	76,2	2.661	23,8	11.184	100,0
Ciência e Tecnologia	4.446	65,8	2.308	34,2	6.754	100,0
Comunicações	897	56,5	692	43,5	1.589	100,0
Cultura	1.305	52,2	1.194	47,8	2.499	100,0
Defesa <sup>3</sup>	17.879	59,6	12.120	40,4	29.999	100,0
Desenvolvimento Agrário <sup>4</sup>	3.733	65,3	1.981	34,7	5.714	100,0
Desen., Ind.. e Comércio Exterior	1.473	60,1	977	39,9	2.450	100,0
Educação	86.573	52,9	77.174	47,1	163.747	100,0
Esporte e Turismo	208	51,6	195	48,4	403	100,0
Fazenda	15.451	59,3	10.615	40,7	26.066	100,0
Governos dos Ex-Territórios	9.690	41,7	13.558	58,3	23.248	100,0
Integração Nacional	1.801	72,1	698	27,9	2.499	100,0
Justiça	17.162	83,0	3.521	17,0	20.683	100,0
Meio Ambiente	4.525	70,5	1.895	29,5	6.420	100,0
Minas e Energia	1.225	63,5	705	36,5	1.930	100,0
Planejamento, Orçamento e Gestão	8.426	60,7	5.444	39,3	13.870	100,0
Previdência e Assistência Social	16.851	42,0	23.308	58,0	40.159	100,0
Relações Exteriores	1.774	60,1	1.179	39,9	2.953	100,0
Saúde	37.159	47,1	41.724	52,9	78.883	100,0
Trabalho e Emprego	4.153	53,9	3.549	46,1	7.702	100,0
Transportes	3.250	69,1	1.453	30,9	4.703	100,0
<b>Total</b>	<b>250.141</b>	<b>54,4</b>	<b>209.597</b>	<b>45,6</b>	<b>459.738</b>	<b>100,0</b>

Elaborado: SRH/MP.

1 - Inclui os servidores civis da administração direta, autarquias e fundações do Poder Executivo (inclusive contratos temporários).

2 - Inclui a Vice-Presidência.

3 - Inclui administração direta, Comando da Aeronáutica, Exército e Marinha.

4 - Inclui o INCRA.

5 - Força de trabalho = quantidade de vínculo (-) exercício descentralizado (-) lotação provisória (-) cedido.

## 2.8 - Quantitativo (força de trabalho) de Servidores Civis ativos do Poder Executivo por nível de escolaridade <sup>1</sup> do cargo - SIAPE

Nível	1997	%	1998	%	1999	%	2000	%	2001 <sup>3</sup>	%
Superior	182.303	34,3	177.694	34,6	180.873	36,4	180.098	37,0	178.513	38,8
Intermediário	302.503	56,9	289.797	56,4	270.534	54,4	260.834	53,6	234.694	51,0
Auxiliar	29.554	5,6	28.306	5,5	26.981	5,4	26.142	5,4	25.073	5,5
Sem Informação <sup>2</sup>	17.365	3,3	17.923	3,5	18.733	3,8	19.838	4,1	21.458	4,7
<b>Total</b>	<b>531.725</b>	<b>100,0</b>	<b>513.720</b>	<b>100,0</b>	<b>497.125</b>	<b>100,0</b>	<b>486.912</b>	<b>100,0</b>	<b>459.738</b>	<b>100,0</b>

Fonte: SRH/MP.

1 - Sendo considerados só cargo ocupados e contratos temporários.

Não inclui BACEN e MPU.

2 - Funções - DAS (não tem informações de escolaridade para função) e sem informação no cadastro.

No ano de 1997, 1998 e 1999 e 2000 foi considerado o quantitativo do mês de Dezembro de cada ano

Força de Trabalho= quantidade de vínculo (-) exercício descentralizado (-) lotação provisória (-) cedido.

3 - Posição de outubro/2001

## 2.9 - Distribuição dos Servidores Civis Ativos do Poder Executivo por Nível de Escolaridade do Servidor - SIAPE

Nível Escolaridade	Posição - out/2001
	Distribuição
Analfabeto	0,2
Alfabetizado sem cursos regulares	1,9
Primeiro grau incompleto	7,5
Primeiro grau	9,5
Segundo grau ou técnico	28,5
Superior	30,9
Aperfeiçoamento / Espec. / Pós-Graduação	11,1
Mestrado	5,5
Doutorado <sup>1</sup>	4,5
Não Classificada	0,5
<b>Total</b>	<b>100,0</b>

Fonte: SRH/MP.

1 - Inclui Phd, Livre docência e Pós-doutorado.

Informação é solicitada quando o servidor ingressa no serviço público, significa que poderá não estar atualizada em decorrência da reduzida periodicidade da atualização desta informação.

## 2.10 - Idade Média dos Servidores Civis do Poder Executivo por Situação de Vínculo <sup>1</sup> - SIAPE

	Posição: out/2001		
	Masculino	Feminino	Total
Ativos	45	44	45
Aposentados	68	63	66
Inst. de Pensão <sup>2</sup>	61	59	61
<b>Total</b>	<b>57</b>	<b>55</b>	<b>57</b>

Fonte: SRH/MP.

1 - Inclui Servidores Civis da administração direta, fundações e autarquias do Poder Executivo (inclusive contratos temporários).

2- No caso do Inst. de Pensão a idade média se refere idade do servidor quando do falecimento.

**2.11 - Idade Média dos Servidores Públicos do Poder Executivo por Órgão e Situação de Vínculo<sup>1</sup> - SIAPE**

ÓRGÃO	Posição - out/2001			
	Ativos	Aposentados	Inst. Pensão	Total
Presidência da República <sup>2</sup>	43	71	65	60
Advocacia Geral da União	42	59	49	50
Agricultura, Pecuária e do Abastecimento	46	69	59	58
Ciência e Tecnologia	44	59	56	53
Comunicações	41	73	60	58
Cultura	46	61	58	55
Defesa <sup>3</sup>	46	66	58	57
Desenvolvimento Agrário <sup>4</sup>	46	63	62	57
Desen., Ind. e Comércio Exterior	43	58	57	53
Educação	44	63	61	56
Esporte e Turismo	43	59	51	51
Fazenda	42	63	58	54
Governos dos Ex-Territórios	50	66	59	58
Integração Nacional	44	68	65	59
Justiça	42	61	60	54
Meio Ambiente	44	65	64	58
Minas e Energia	45	66	64	58
Planejamento, Orçamento e Gestão	48	62	59	56
Previdência e Assistência Social	45	63	62	57
Relações Exteriores	48	69	62	60
Saúde	47	65	62	58
Trabalho e Emprego	45	68	62	58
Transportes	45	72	63	60
<b>Total</b>	<b>45</b>	<b>66</b>	<b>61</b>	<b>57</b>

Elaborado: SRH/MP.

1 - Inclui os servidores civis da administração direta, autarquias e fundações do Poder Executivo (inclusive contratos temporários).

2 - Inclui Vice-Presidência.

3 - Inclui administração direta, Comando da Aeronáutica, Exército e Marinha.

4 - Inclui o INCRA.

5 - Força de trabalho = quantidade de vínculo (-) exercício descentralizado (-) lotação provisória (-) cedido.

## 2.12 - Idade Média dos Servidores Públicos Civis Ativos do Poder Executivo por Órgão, segundo o Sexo<sup>1</sup> - SIAPE

Posição - out/2001

ÓRGÃO	Masculino	Feminino	Total
Presidência da República <sup>2</sup>	44	43	43
Advocacia Geral da União	42	41	42
Agricultura, Pecuária e do Abastecimento	47	44	46
Ciência e Tecnologia	45	43	44
Comunicações	42	39	41
Cultura	46	45	46
Defesa <sup>3</sup>	47	44	46
Desenvolvimento Agrário <sup>4</sup>	47	45	46
Desen., Ind. e Comércio Exterior	44	42	43
Educação	44	43	44
Esporte e Turismo	44	41	43
Fazenda	42	42	42
Governos dos Ex-Territórios	51	49	50
Integração Nacional	47	41	44
Justiça	41	42	42
Meio Ambiente	44	43	44
Minas e Energia	47	42	45
Planejamento, Orçamento e Gestão	48	42	48
Previdência e Assistência Social	45	44	45
Relações Exteriores	48	47	48
Saúde	47	46	47
Trabalho e Emprego	45	44	45
Transportes	45	44	45
<b>Total</b>	<b>45</b>	<b>44</b>	<b>45</b>

Elaborado: SRH/MP.

1 - Inclui os servidores civis da administração direta, autarquias e fundações do Poder Executivo (inclusive contratos temporários).

2 - Inclui a Vice-Presidência.

3 - Inclui administração direta, Comando da Aeronáutica, Exército e Marinha.

4 - Inclui o INCRA.

5 - Força de trabalho = quantidade de vínculo (-) exercício descentralizado (-) lotação provisória (-) cedido.

**2.13 - Idade Média dos Servidores Públicos do Poder Executivo por UF e Situação de Vínculo<sup>1</sup> - SIAPE**

Posição - out/2001				
Estado	Ativos	Aposentados	Inst. Pensão	Total
Acre	44	67	62	58
Alagoas	44	64	63	57
Amapá	46	64	60	57
Amazonas	44	64	61	56
Bahia	45	67	60	57
Ceará	45	67	65	59
Distrito Federal	44	64	61	56
Espírito Santo	44	64	62	57
Goiás	44	63	60	56
Maranhão	46	63	61	57
Mato Grosso	44	62	60	55
Mato Grosso do Sul	43	64	61	56
Minas Gerais	44	66	61	57
Pará	45	66	61	57
Paraíba	45	65	64	58
Paraná	43	64	62	56
Pernambuco	45	66	62	58
Piauí	45	65	61	57
Rio de Janeiro	46	68	61	58
Rio Grande do Norte	45	65	64	58
Rio Grande do Sul	43	64	58	55
Rondônia	47	62	57	55
Roraima	43	64	56	54
Santa Catarina	44	63	63	57
São Paulo	45	66	58	56
Sergipe	44	65	64	58
Tocantins	43	60	56	53
Sem informações <sup>3</sup>	45			45
<b>Total</b>	<b>45</b>	<b>66</b>	<b>61</b>	<b>57</b>

Fonte: SRH/MP.

1 - Inclui Servidores Civis da administração direta, fundações e autarquias do Poder Executivo (inclusive contratos temporários).

2- No caso do Inst. de Pensão a idade média se refere idade do servidor quando do falecimento.

3 - Não consta informação no cadastro SIAPE.

## 2.14 - Idade Média dos Servidores Públicos Civis Ativos do Poder Executivo por UF, segundo o Sexo<sup>1</sup> - SIAPE

Posição - out/2001

Estado	Masculino	Feminino	Total
Acre	45	43	44
Alagoas	44	44	44
Amapá	46	45	46
Amazonas	45	43	44
Bahia	46	44	45
Ceará	45	44	45
Distrito Federal	44	43	44
Espírito Santo	44	43	44
Goiás	45	43	44
Maranhão	46	45	46
Mato Grosso	45	43	44
Mato Grosso do Sul	44	42	43
Minas Gerais	45	43	44
Pará	46	44	45
Paraíba	45	45	45
Paraná	43	42	43
Pernambuco	45	44	45
Piauí	46	44	45
Rio de Janeiro	46	45	46
Rio Grande do Norte	45	44	45
Rio Grande do Sul	44	42	43
Rondônia	46	47	47
Roraima	43	43	43
Santa Catarina	44	43	44
São Paulo	45	44	45
Sergipe	44	43	44
Tocantins	44	42	43
Sem informações <sup>2</sup>	42	48	45
<b>Total</b>	<b>45</b>	<b>44</b>	<b>45</b>

Elaborado: SRH/MP.

1 - Inclui os servidores civis da administração direta, autarquias e fundações do Poder Executivo (inclusive contratos temporários).

2 - Não consta informação no cadastro SIAPE

**2.15 - Quantitativo dos Servidores Públicos Civis do Poder Executivo por UF e Situação de Vínculo<sup>1</sup> - SIAPE**

Estado							Posição - out/2001	
	Ativos	%	Aposentados	%	Inst. Pensão	%	Total	%
Acre	2.170	33,4	2.802	43,1	1.524	23,5	6.496	100,0
Alagoas	6.075	46,5	4.784	36,7	2.193	16,8	13.052	100,0
Amapá	9.334	68,3	2.910	21,3	1.415	10,4	13.659	100,0
Amazonas	7.985	60,3	3.840	29,0	1.407	10,6	13.232	100,0
Bahia	17.730	40,0	18.103	40,8	8.521	19,2	44.354	100,0
Ceará	14.546	34,4	18.905	44,8	8.774	20,8	42.225	100,0
Distrito Federal	46.582	42,8	28.114	25,8	34.070	31,3	108.766	100,0
Espírito Santo	8.029	52,0	5.401	35,0	2.018	13,1	15.448	100,0
Goiás	9.355	52,4	6.681	37,4	1.831	10,2	17.867	100,0
Maranhão	8.205	51,7	5.697	35,9	1.961	12,4	15.863	100,0
Mato Grosso	6.710	65,6	2.580	25,2	940	9,2	10.230	100,0
Mato Grosso do Sul	6.177	61,8	2.421	24,2	1.390	13,9	9.988	100,0
Minas Gerais	39.261	44,1	32.975	37,0	16.868	18,9	89.104	100,0
Pará	15.418	47,4	11.151	34,3	5.956	18,3	32.525	100,0
Paraíba	13.493	48,8	10.024	36,3	4.127	14,9	27.644	100,0
Paraná	14.717	46,4	12.253	38,6	4.753	15,0	31.723	100,0
Pernambuco	19.684	37,0	22.563	42,5	10.901	20,5	53.148	100,0
Piauí	5.908	43,1	5.319	38,8	2.481	18,1	13.708	100,0
Rio de Janeiro	98.600	35,1	113.593	40,4	68.992	24,5	281.185	100,0
Rio Grande do Norte	9.640	44,8	8.503	39,5	3.388	15,7	21.531	100,0
Rio Grande do Sul	25.524	47,2	20.826	38,5	7.681	14,2	54.031	100,0
Rondônia	11.401	76,7	2.084	14,0	1.386	9,3	14.871	100,0
Roraima	10.555	83,6	1.352	10,7	718	5,7	12.625	100,0
Santa Catarina	12.001	49,2	8.301	34,0	4.099	16,8	24.401	100,0
São Paulo	35.612	43,6	31.457	38,5	14.551	17,8	81.620	100,0
Sergipe	3.759	41,1	3.812	41,7	1.573	17,2	9.144	100,0
Tocantins	1.266	79,7	262	16,5	61	3,8	1.589	100,0
<b>Total</b>	<b>459.738</b>	<b>43,4</b>	<b>386.713</b>	<b>36,5</b>	<b>213.580</b>	<b>20,1</b>	<b>1.060.031</b>	<b>100,0</b>

Elaborado: SRH/MP.

1 - Inclui os servidores civis da administração direta, autarquias e fundações do Poder Executivo (inclusive contratos temporários).

2 - Não consta informação no cadastro SIAPE.



## 2.16 - Quantitativo (força de trabalho) dos Servidores Públicos Civis do Poder Executivo por UF, segundo o Sexo<sup>1</sup> - SIAPE

Posição - out/2001

Estado	Masculino		Feminino		TOTAL	
	Qtde	Part.%	Qtde	Part.%	Qtde	Part.%
Acre	1.427	65,8	743	34,2	2.170	100,0
Alagoas	3.222	53,0	2.853	47,0	6.075	100,0
Amapá	4.355	46,7	4.979	53,3	9.334	100,0
Amazonas	4.448	55,7	3.537	44,3	7.985	100,0
Bahia	9.293	52,4	8.437	47,6	17.730	100,0
Ceará	8.151	56,0	6.395	44,0	14.546	100,0
Distrito Federal	25.640	55,0	20.942	45,0	46.582	100,0
Espírito Santo	4.463	55,6	3.566	44,4	8.029	100,0
Goiás	5.091	54,4	4.264	45,6	9.355	100,0
Maranhão	4.573	55,7	3.632	44,3	8.205	100,0
Mato Grosso	4.130	61,5	2.580	38,5	6.710	100,0
Mato Grosso do Sul	3.535	57,2	2.642	42,8	6.177	100,0
Minas Gerais	22.182	56,5	17.079	43,5	39.261	100,0
Pará	9.126	59,2	6.292	40,8	15.418	100,0
Paraíba	7.537	55,9	5.956	44,1	13.493	100,0
Paraná	7.991	54,3	6.726	45,7	14.717	100,0
Pernambuco	10.844	55,1	8.840	44,9	19.684	100,0
Piauí	3.863	65,4	2.045	34,6	5.908	100,0
Rio de Janeiro	51.291	52,0	47.309	48,0	98.600	100,0
Rio Grande do Norte	5.638	58,5	4.002	41,5	9.640	100,0
Rio Grande do Sul	14.358	56,3	11.166	43,7	25.524	100,0
Rondônia	4.914	43,1	6.487	56,9	11.401	100,0
Roraima	4.891	46,3	5.664	53,7	10.555	100,0
Santa Catarina	6.972	58,1	5.029	41,9	12.001	100,0
São Paulo	19.099	53,6	16.513	46,4	35.612	100,0
Sergipe	2.275	60,5	1.484	39,5	3.759	100,0
Tocantins	832	65,7	434	34,3	1.266	100,0
<b>Total</b>	<b>250.141</b>	<b>54,4</b>	<b>209.597</b>	<b>45,6</b>	<b>459.738</b>	<b>100,0</b>

Elaborado: SRH/MP.

1 - Inclui os servidores civis da administração direta, autarquias e fundações do Poder Executivo (inclusive contratos temporários).

2 - Não consta informação no cadastro SIAPE.

Força de trabalho = quantidade de vínculo (-) exercício descentralizado (-) lotação provisória (-) cedido.

**2.17 - Relação entre o Quantitativo (força de trabalho) dos Servidores Públicos Civis Ativos do Poder Executivo - SIAPE e a População dos Estados**

Estado	Quantidade <sup>1</sup>	Posição - out/2001	
		% Part. s/ total de serv. públicos	% Part. s/ popul. do estado*
Rio de Janeiro	98.600	21,4	0,7
Distrito Federal	46.582	10,1	2,3
Minas Gerais	39.261	8,5	0,2
São Paulo	35.612	7,7	0,1
Rio Grande do Sul	25.524	5,6	0,3
Bahia	17.730	3,9	0,1
Pernambuco	19.684	4,3	0,2
Pará	15.418	3,4	0,2
Ceará	14.546	3,2	0,2
Paraná	14.717	3,2	0,2
Paraíba	13.493	2,9	0,4
Rondônia	11.401	2,5	0,8
Santa Catarina	12.001	2,6	0,2
Maranhão	8.205	1,8	0,1
Roraima	10.555	2,3	3,3
Rio Grande do Norte	9.640	2,1	0,3
Goiás	9.355	2,0	0,2
Amapá	9.334	2,0	2,0
Amazonas	7.985	1,7	0,3
Espírito Santo	8.029	1,7	0,3
Mato Grosso	6.710	1,5	0,3
Alagoas	6.075	1,3	0,2
Mato Grosso do Sul	6.177	1,3	0,3
Piauí	5.908	1,3	0,2
Sergipe	3.759	0,8	0,2
Acre	2.170	0,5	0,4
Tocantins	1.266	0,3	0,1
Sem informações <sup>2</sup>	1	0,0	-
<b>Total</b>	<b>459.738</b>	<b>100,0</b>	<b>0,3</b>

Elaborado: SRH/MP.

1 - Inclui os servidores civis da administração direta, autarquias e fundações do Poder Executivo (inclusive contratos temporários).

2 - Não consta informação no cadastro SIAPE.

3 - % do total de Servidores Públicos Federais Civis Ativos do Poder Executivo sobre a população do País.

\* IBGE-censo de 2000.

Força de Trabalho = quantidade de vínculo (-) exercício descentralizado (-) lotação provisória (-) cedido.

## 2.18 - Quantitativo (força de trabalho) de Servidores Civis do Poder Executivo por Governos dos Ex-Territórios e Situação de Vínculo - SIAPE

	Situação Vínculo	1997	%	1998	%	1999	%	2000	%	2001 <sup>1</sup>	%
ACRE	Ativos	102	2,8	91	2,5	35	1,0	28	0,8	19	0,5
	Aposentados	2.368	65,2	2.404	65,1	2.382	65,0	2.301	61,9	2.255	61,9
	Instituidor de Pensão	1.160	32,0	1.199	32,5	1.247	34,0	1.325	36,3	1.367	37,5
	<b>Total</b>	<b>3.630</b>	<b>100,0</b>	<b>3.694</b>	<b>100,0</b>	<b>3.664</b>	<b>100,0</b>	<b>3.654</b>	<b>99,0</b>	<b>3.641</b>	<b>100,0</b>
AMAPÁ	Ativos	8.333	69,6	8.176	68,0	7.895	66,5	7.719	65,3	7.556	64,4
	Aposentados	2.503	20,9	2.664	22,1	2.738	23,1	2.798	23,7	2.806	23,9
	Instituidor de Pensão	1.139	9,5	1.191	9,9	1.240	10,4	1.308	11,1	1.368	11,7
	<b>Total</b>	<b>11.975</b>	<b>100,0</b>	<b>12.031</b>	<b>100,0</b>	<b>11.873</b>	<b>100,0</b>	<b>11.825</b>	<b>100,0</b>	<b>11.730</b>	<b>100,0</b>
RONDÔNIA	Ativos	8.352	78,2	8.035	75,3	7.601	72,4	7.340	70,8	7.083	69,1
	Aposentados	1.482	13,9	1.756	16,4	1.957	18,6	2.037	19,7	2.117	20,7
	Instituidor de Pensão	840	7,9	886	8,3	941	9,0	988	9,5	1.046	10,2
	<b>Total</b>	<b>10.674</b>	<b>100,0</b>	<b>10.677</b>	<b>100,0</b>	<b>10.499</b>	<b>100,0</b>	<b>10.365</b>	<b>100,0</b>	<b>10.246</b>	<b>100,0</b>
RORAIMA	Ativos	8.460	86,6	8.271	85,1	7.784	82,4	8.742	83,2	8.590	82,2
	Aposentados	806	8,2	905	9,3	1.095	11,6	1.151	11,0	1.217	11,6
	Instituidor de Pensão	505	5,2	539	5,5	572	6,1	617	5,9	645	6,2
	<b>Total</b>	<b>9.771</b>	<b>100,0</b>	<b>9.715</b>	<b>100,0</b>	<b>9.451</b>	<b>100,0</b>	<b>10.510</b>	<b>100,0</b>	<b>10.452</b>	<b>100,0</b>
<b>TOTAL</b>	Ativos	25.247	70,0	24.573	68,0	23.315	65,7	23.829	65,5	23.248	64,5
	Aposentados	7.159	19,9	7.729	21,4	8.172	23,0	8.287	22,8	8.395	23,3
	Instituidor de Pensão	3.644	10,1	3.815	10,6	4.000	11,3	4.238	11,7	4.426	12,3
	<b>Total</b>	<b>36.050</b>	<b>100,0</b>	<b>36.117</b>	<b>100,0</b>	<b>35.487</b>	<b>100,0</b>	<b>36.354</b>	<b>100,0</b>	<b>36.069</b>	<b>100,0</b>

Fonte: SRH/MP.

Em 1997, 1998, 1999 e 2000, foi considerado o quantitativo do mês de dezembro de cada ano.

Inclui Servidores Civis da administração direta, fundações e autarquias do Poder Executivo

Força de Trabalho= quantidade de vínculo (-) exercício descentralizado (-) lotação provisória (-) cedido

1 - Posição de outubro/2001

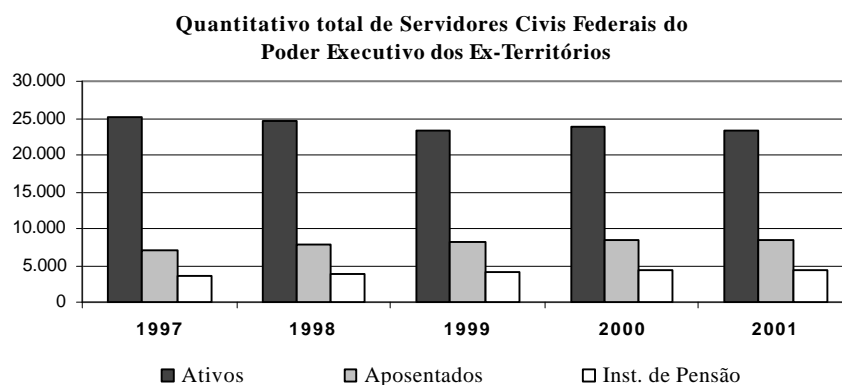

## 2.19 - Quantitativo de Servidores Públicos Civis Ativos do Poder Executivo <sup>1</sup> por Região - SIAPE

Região	Quantidade	% Part. s/ total de serv. publicos	Posição - out/2001
			% Part. s/ popul. da região <sup>2</sup>
Norte	58.129	12,6	0,5
Nordeste	99.040	21,5	0,8
Sudeste	181.502	39,5	1,4
Sul	52.242	11,4	0,4
Centro-oeste	68.824	15,0	0,5
Sem Informações <sup>3</sup>	1	0,0	
<b>Total</b>	<b>459.738</b>	<b>100,0</b>	<b>0,3</b>

Fonte: SRH/MP.

1 - Inclui os servidores civis da administração direta, autarquias e fundações do Poder Executivo (inclusive contratos temporários).

2 - % do total de Servidores Públicos Federais Civis Ativos do Poder Executivo sobre a população da Região.

\* IBGE-censo de 1998.

3 - Não consta informação no cadastro SIAPE.

Força de Trabalho = quantidade de vínculo (-) exercício descentralizado (-) lotação provisória (-) cedido.

Participação sobre o total de servidores públicos nas regiões - %

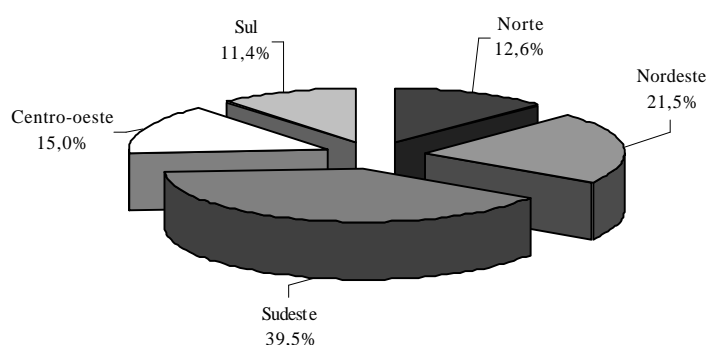

## 2.20 - Idade Média dos Servidores Públicos do Poder Executivo <sup>1</sup> por Situação de Vínculo e Região - SIAPE

Região	Ativos	Aposentados	Inst. de Pensão <sup>2</sup>	Posição - out/2001
				Total
Norte	45	65	60	57
Nordeste	45	66	63	58
Sudeste	45	67	60	57
Sul	43	64	60	56
Centro-oeste	44	63	61	56
Sem Informações <sup>3</sup>	45			45
<b>Total</b>	<b>45</b>	<b>66</b>	<b>61</b>	<b>57</b>

Fonte: SRH/MP.

1 - Inclui os servidores civis da administração direta, autarquias e fundações do Poder Executivo (inclusive contratos temporários).

2 - No caso do Inst. de Pensão a idade média se refere idade do servidor quando do falecimento.

3 - Não consta informações no cadastro no SIAPE.

## 2.21 - Quantitativo de Vínculos de Servidores das Carreiras da Administração Pública Federal - SIAPE

Posição - out/2001

Cargo / Carreira	Quantitativo de Servidores								
	Ativo	Aposentado	Inst. de Pensão	Total Geral					
	Total Feminino	Total Feminino	Total Feminino	Total Feminino					
GESTÃO	Analista de Comércio Exterior - NS	145	20,7%	-	-	145	20,7%		
	Analista de Planejamento e Orçamento - NS	338	30,2%	192	40,1%	14	35,7%	544	33,8%
	Analista de Finanças e Controle - NS	1.064	32,3%	1.246	55,6%	264	19,3%	2.574	42,3%
	Especialista em Políticas Públicas e Gestão Governamental	387	25,8%	1	0,0%	2	50,0%	390	25,9%
	Técnico de Planejamento TP 1500 - NS	43	34,9%	85	54,1%	8	37,5%	136	47,1%
	Técnico de Planejamento e Pesquisa - IPEA - NS	216	27,3%	261	25,7%	19	10,5%	496	25,8%
	Técnico de Planejamento e Orçamento - NI	211	55,9%	77	68,8%	6	33,3%	294	58,8%
	Técnico de Finanças e Controle - NI	1.430	49,1%	999	64,7%	164	22,0%	2.593	53,4%
	Cargos de Nível Superior do IPEA	64	31,3%	101	57,4%	2	50,0%	167	47,3%
	Cargos de Nível Intermediário do IPEA	263	38,4%	172	65,7%	12	25,0%	447	48,5%
AUDITORIA	Auditor-Fiscal da Receita Federal	7.317	26,0%	6.141	29,4%	5.971	4,5%	19.429	20,5%
	Técnico da Receita Federal	6.867	42,1%	5.230	69,2%	1.755	23,2%	13.852	49,9%
	Auditor-Fiscal da Previdência Social	3.923	45,3%	5.486	36,7%	2.799	4,2%	12.208	32,0%
	Auditor-Fiscal do Trabalho - Legislação do Trabalho	2.402	40,9%	2.163	42,8%	745	8,3%	5.310	37,1%
	Auditor-Fiscal do Trabalho - Segurança no Trabalho	394	26,6%	77	10,4%	24	4,2%	495	23,0%
	Auditor-Fiscal do Trabalho - Medicina do Trabalho	294	27,9%	100	21,0%	23	8,7%	417	25,2%
DIPLOMACIA	3º Secretário a Ministro 1ª Classe	1.064	18,0%	218	8,7%	236	1,3%	1.518	14,1%
	Oficial de Chancelaria - NS	691	63,5%	334	75,1%	61	23,0%	1.086	64,8%
	Assistente de Chancelaria - NI	613	57,4%	275	65,8%	61	24,6%	949	57,7%
JURÍDICA	Procurador Federal <sup>1</sup>	2.372	40,8%	3.528	37,9%	1.112	6,6%	7.012	33,9%
	Procurador da Fazenda Nacional	847	38,1%	212	24,5%	79	3,8%	1.138	33,2%
	Advogado/Assistente Jurídico AGU	614	41,0%	5	60,0%	1	0,0%	620	41,1%
	Advogado/Assistente e Procurador de Autarquias e Fundações	782	50,4%	1.019	41,2%	255	5,9%	2.056	40,3%
	Defensor Público	27	51,9%	18	38,9%	17	0,0%	62	33,9%
POLÍCIA FEDERAL	Delegado - NS	733	11,5%	685	12,4%	236	0,4%	1.654	10,3%
	Censor - NS <sup>2</sup>	-	-	-	-	14	14,3%	14	14,3%
	Perito - NS	268	26,9%	170	33,5%	45	6,7%	483	27,3%
	Escrivão - NI	1.066	26,5%	117	29,1%	65	4,6%	1.248	25,6%
	Agente - NI	4.668	6,8%	1.945	3,3%	2.890	1,3%	9.503	4,4%
PESQUISA EM C & T	Papiloscopista - NI	190	24,2%	115	21,7%	57	10,5%	362	21,3%
	Analista - NS	1.861	52,4%	1.349	51,2%	127	19,7%	3.337	50,7%
	Tecnologista - NS	4.121	40,9%	1.803	45,0%	246	15,4%	6.170	41,1%
	Pesquisador - NS	2.063	41,1%	670	44,6%	76	22,4%	2.809	41,4%
	Assistente - NI	6.790	41,4%	3.654	41,7%	1.440	7,8%	11.884	37,4%
	Técnico - NI	8.566	35,4%	3.971	43,5%	539	10,2%	13.076	36,8%
	Auxiliar Técnico - NA	67	37,3%	12	8,3%	7	14,3%	86	31,4%
Auxiliar - NA	505	25,5%	321	19,6%	137	5,1%	963	20,7%	
TEC. MILITAR	Engenheiro - NS	257	14,0%	51	11,8%	7	0,0%	315	13,3%
REFORMA AGRÁRIA	Engenheiro Agrônomo - NS	470	13,8%	238	7,6%	44	0,0%	752	11,0%
	Fiscal de Cadastro e Tributação Rural - NS	117	53,0%	16	50,0%	1	100,0%	134	53,0%
	Orientador de Projetos de Assentamento - NS	82	54,9%	15	46,7%	2	0,0%	99	52,5%
FISCALIZAÇÃO	Médico do Trabalho - 40 horas - Mtb <sup>3</sup>	11	27,3%	-	-	1	0,0%	12	25,0%
	Supervisor Médico Pericial - NS	178	36,0%	-	-	-	-	178	36,0%
	Fiscal Federal Agropecuário <sup>4</sup>	1.904	16,7%	1.390	10,2%	946	1,6%	4.240	11,2%
DOCENTE	Professor de 3º grau (Auxiliar a Titular)	49.966	40,3%	23.942	40,8%	5.370	7,5%	79.278	38,2%
	Professor de 1º e 2º graus (A a E)	22.214	53,9%	9.923	64,6%	2.086	23,8%	34.223	55,2%
CVM	Analista - NS	99	16,2%	53	28,3%	4	25,0%	156	20,5%
	Inspeção - NS	65	15,4%	18	22,2%	6	0,0%	89	15,7%
	Cargos de Nível Intermediário	129	45,7%	72	75,0%	4	75,0%	205	56,6%
SUSEP	Analista Técnico - NS	143	33,6%	100	48,0%	18	5,6%	261	37,2%
	Assistente Social - NS	1	100,0%	-	-	-	-	1	100,0%
	Médico - NS	2	50,0%	-	-	-	-	2	50,0%
	Cargos de Nível Intermediário	98	53,1%	170	51,2%	43	7,0%	311	45,7%
PCC	Cargos de Nível Superior	47.231	41,8%	50.965	45,2%	17.564	7,5%	115.760	38,1%
	Cargos de Nível Intermediário	175.390	45,8%	196.963	41,2%	132.288	6,9%	504.641	33,8%
	Cargos de Nível Auxiliar	10.073	41,9%	15.715	8,8%	21.651	2,3%	47.439	12,8%
TÉCNICO ADMINISTRATIVO - IFES -	Cargos de Nível Superior	20.967	62,8%	8.321	65,3%	1.045	23,1%	30.333	62,1%
	Cargos de Nível Intermediário	56.212	50,2%	25.603	50,5%	7.394	15,2%	89.209	47,4%
	Cargos de Nível Auxiliar	15.097	40,0%	5.106	41,8%	2.399	16,6%	22.602	37,9%
DACTA	Cargos de Nível Superior	20	5,0%	6	0,0%	-	-	26	3,8%
	Cargos de Nível Intermediário	180	18,3%	47	29,8%	7	14,3%	234	20,5%
PC <sup>5</sup>	Cargos de Nível Superior	84	17,9%	25	8,0%	26	7,7%	135	14,1%
	Cargos de Nível Intermediário	930	27,1%	727	1,4%	1.018	1,6%	2.675	10,4%
MIN.JUSTIÇA	Policial Rodoviário Federal - NI	7.758	6,2%	3.343	0,4%	859	1,9%	11.960	4,3%
	Sem Cargo <sup>6</sup>	17.724	40,5%	412	39,8%	9	11,1%	18.145	40,5%
	Médico Residente	4.401	48,6%	-	-	-	-	4.401	48,6%
	Contratado Lei nº 8.745/93 <sup>7</sup>	2.148	43,5%	-	-	-	-	2.148	43,5%
	Agregado	-	-	707	21,2%	953	3,3%	1.660	10,9%
	Pensionistas de outros Poderes absolvidos pelo Minist. Fazenda	-	-	33	6,1%	326	0,6%	359	1,1%
<b>Total</b>	<b>497.217</b>	<b>43,9%</b>	<b>386.713</b>	<b>41,6%</b>	<b>213.580</b>	<b>7,0%</b>	<b>1.097.510</b>	<b>35,9%</b>	

Fonte: SRH/MP

NS - Nível Superior / NI - Nível Intermediário / NA - Nível Auxiliar

Inclui contratos temporários

<sup>1</sup> Os cargos efetivos de Procurador Autárquico, Procurador, Advogado, Assistente Jurídico de autarquias e Fundações Públicas, Procurador e Advogado da Superintendência de Seguros Privados e da Comissão Valores Mobiliários. (observado o art. 40 e 46 da MP 2048-30/2000) são transformados em cargos de Procurador Federal (Medida Provisória 2048-26 de 29.06.2000, MP 2048-27 de 28.07.2000 e MP 2048-30 de 26.10.2000)

<sup>2</sup> Extinção, conforme Lei nº 9.688, de 06/07/98.

<sup>3</sup> Extinção, conforme art. 10 § 2º da Medida Provisória nº 1.915-1, de 29 de julho de 1999.

<sup>4</sup> Os cargos de Farmacêutico - NS 908, Zootecnista - NS 911, Engenheiro Agrônomo - NS 912 e Químico - NS 921 do quadro permanente do Ministério da Agricultura e do Abastecimento foram transformados em cargos de Fiscal de Defesa Agropecuária, conforme Portaria nº 1.766 de 24.11.99. Os atuais cargos efetivos da Carreira de Fiscal de Defesa Agropecuária e de Médico Veterinário - NS 910, cujos ocupantes estejam em efetivo exercício nas atividades de controle, inspeção, fiscalização e defesa agropecuária, do Quadro de Pessoal do Ministério da Agricultura e do Abastecimento, são transformados em cargos de Fiscal Federal Agropecuário, conforme art. 28.º1º e 2º da MP 2048-26/2000, MP 2048-27 de 28.07.2000 e MP 2048-30 de 26.10.2000

<sup>5</sup> Polícia Civil do Ex-Território.

<sup>6</sup> Servidores sem vínculo e requisitados de outros órgãos da administração direta, autarquias, fundações, empresas e outras esferas.

<sup>7</sup> Contratado Lei nº 8.745/93, para realização de recenseamento da Fundação Instituto Brasileiro de Geografia e Estatística - IBGE.

VÍNCULO - Corresponde a um contrato de trabalho de um servidor com um determinado Órgão, podendo este servidor ter um ou no máximo dois contratos (vínculos com o serviço público) de acordo com CF de 1998, art.37 inciso XVI.

**2.22 - Distribuição % dos Vínculos de Servidores das Carreiras Ativos por Faixa Etária da Administração Pública Federal - SIAPE**

		Faixa Etária					Posição - out/2001	
Cargo / Carreira		Até 30	31 a 40	41 a 50	51 a 60	Mais de 60	Não Classificado	
<b>GESTÃO</b>	Analista de Comércio Exterior - NS	35,9%	44,1%	17,2%	2,8%	0,0%	0,0%	
	Analista de Planejamento e Orçamento - NS	19,8%	34,0%	35,5%	10,1%	0,6%	0,0%	
	Analista de Finanças e Controle - NS	18,5%	41,4%	29,6%	9,5%	1,0%	0,0%	
	Especialista em Políticas Públicas e Gestão Governamental	25,6%	48,3%	21,4%	4,1%	0,5%	0,0%	
	Técnico de Planejamento TP 1500 NS	0,0%	0,0%	39,5%	55,8%	4,7%	0,0%	
	Técnico de Planejamento e Pesquisa IPEA NS	11,1%	25,5%	34,3%	27,3%	1,9%	0,0%	
	Técnico de Planejamento e Orçamento NI	0,0%	40,8%	49,8%	8,1%	1,4%	0,0%	
	Técnico de Finanças e Controle NI	18,3%	31,3%	41,5%	8,2%	0,8%	0,0%	
	Cargos de Nível Superior do IPEA	0,0%	10,9%	75,0%	14,1%	0,0%	0,0%	
Cargos de Nível Intermediário do IPEA	0,8%	33,8%	56,3%	8,0%	1,1%	0,0%		
<b>AUDITORIA</b>	Auditor-Fiscal da Receita Federal	4,2%	31,4%	39,2%	21,7%	3,5%	0,0%	
	Técnico da Receita Federal	13,4%	41,1%	35,6%	8,5%	1,5%	0,0%	
	Auditor-Fiscal da Previdência Social	4,9%	18,3%	61,7%	13,5%	1,5%	0,0%	
	Auditor-Fiscal do Trabalho - Legislação do Trabalho	4,1%	32,0%	32,4%	25,6%	6,0%	0,0%	
	Auditor-Fiscal do Trabalho - Segurança no Trabalho	2,3%	11,7%	72,8%	12,2%	1,0%	0,0%	
	Auditor-Fiscal do Trabalho - Medicina do Trabalho	1,0%	11,2%	57,5%	29,9%	0,3%	0,0%	
<b>DIPLOMACIA</b>	3º Secretário a Ministro 1ª Classe	10,1%	27,1%	28,4%	24,3%	10,2%	0,0%	
	Oficial de Chancelaria - NS	1,4%	31,3%	26,0%	30,1%	11,1%	0,0%	
<b>JURÍDICA</b>	Assistente de Chancelaria - NI	0,0%	12,1%	56,8%	23,8%	7,3%	0,0%	
	Procurador Federal <sup>1</sup>	13,1%	27,4%	35,7%	19,8%	4,0%	0,0%	
	Procurador da Fazenda Nacional	26,4%	41,9%	19,1%	7,7%	4,8%	0,0%	
	Advogado/Assistente Jurídico AGU	41,7%	41,5%	10,1%	5,5%	1,1%	0,0%	
	Advogado/Assistente e Procurador de Autarquias e Fundações	0,0%	16,8%	46,5%	29,2%	7,5%	0,0%	
	Defensor Público	0,0%	7,4%	40,7%	37,0%	14,8%	0,0%	
<b>POLÍCIA FEDERAL</b>	Delegado -NS	5,3%	37,5%	40,7%	16,0%	0,5%	0,0%	
	Perito - NS	6,3%	38,4%	41,0%	14,2%	0,0%	0,0%	
	Escrivão - NI	16,0%	43,1%	40,0%	0,9%	0,0%	0,0%	
	Agente - NI	10,2%	34,6%	52,9%	2,2%	0,1%	0,0%	
	Papiloscopista - NI	5,3%	50,0%	39,5%	5,3%	0,0%	0,0%	
<b>PESQUISA EM C&amp;T</b>	Analista - NS	1,8%	20,0%	59,6%	16,3%	2,4%	0,0%	
	Tecnologista - NS	1,4%	20,1%	60,3%	16,4%	1,8%	0,0%	
	Pesquisador - NS	0,4%	15,8%	55,4%	24,3%	4,1%	0,0%	
	Assistente - NI	1,9%	29,7%	48,6%	16,4%	3,4%	0,0%	
	Tecnico - NI	2,1%	24,4%	56,0%	15,3%	2,2%	0,0%	
	Auxiliar Técnico - NA	6,0%	28,4%	37,3%	25,4%	3,0%	0,0%	
	Auxiliar - NA	6,1%	29,7%	34,1%	23,4%	6,7%	0,0%	
<b>TEC. MILITAR</b>	Engenheiro - NS	0,0%	17,1%	69,3%	12,5%	1,2%	0,0%	
	<b>REFORMA AGRÁRIA</b>	Engenheiro Agrônomo - NS	2,3%	13,6%	52,1%	29,6%	2,3%	0,0%
		Fiscal de Cadastro e Tributação Rural - NS	0,0%	22,2%	58,1%	17,1%	2,6%	0,0%
<b>FISCALIZAÇÃO</b>	Orientador de Projetos de Assentamento - NS	0,0%	26,8%	53,7%	18,3%	1,2%	0,0%	
	Médico do Trabalho - 40 horas - M tb <sup>2</sup>	0,0%	18,2%	45,5%	36,4%	0,0%	0,0%	
	Supervisor Médico Pericial - NS	2,2%	31,5%	52,8%	11,8%	1,7%	0,0%	
	Fiscal Federal Agropecuário <sup>3</sup>	0,0%	3,0%	45,5%	47,3%	4,2%	0,0%	
<b>DOCENTE</b>	Professor de 3º grau (Auxiliar a Titular)	7,1%	27,3%	37,4%	23,7%	4,4%	0,0%	
	Professor de 1º e 2º graus (A a E)	6,3%	33,4%	43,8%	14,5%	2,0%	0,0%	
<b>CVM</b>	Analista - NS	7,1%	30,3%	47,5%	14,1%	1,0%	0,0%	
	Inspetor - NS	18,5%	38,5%	23,1%	20,0%	0,0%	0,0%	
<b>SUSEP</b>	Cargos de Nível Intermediário	3,9%	35,7%	48,8%	10,9%	0,8%	0,0%	
	Analista Técnico - NS	8,4%	42,7%	36,4%	10,5%	2,1%	0,0%	
	Assistente Social - NS	0,0%	0,0%	100,0%	0,0%	0,0%	0,0%	
	Médico - NS	0,0%	0,0%	100,0%	0,0%	0,0%	0,0%	
	Cargos de Nível Intermediário	10,2%	27,6%	49,0%	12,2%	1,0%	0,0%	
<b>PCC</b>	Cargos de Nível Superior	0,4%	8,2%	47,8%	38,0%	5,6%	0,0%	
	Cargos de Nível Intermediário	1,6%	25,8%	49,5%	18,9%	4,2%	0,0%	
	Cargos de Nível Auxiliar	3,4%	25,2%	39,1%	24,0%	8,3%	0,0%	
<b>TÉCNICO ADMINISTRATIVO</b>	Cargos de Nível Superior	1,8%	28,5%	53,5%	14,7%	1,5%	0,0%	
	Cargos de Nível Intermediário	5,0%	32,8%	43,7%	15,6%	2,9%	0,0%	
	Cargos de Nível Auxiliar	3,7%	27,5%	37,7%	24,2%	6,9%	0,0%	
<b>DACTA</b>	Cargos de Nível Superior	0,0%	0,0%	60,0%	40,0%	0,0%	0,0%	
	Cargos de Nível Intermediário	0,0%	13,9%	76,7%	8,3%	1,1%	0,0%	
<b>PC<sup>4</sup></b>	Cargos de Nível Superior	0,0%	0,0%	56,0%	41,7%	2,4%	0,0%	
	Cargos de Nível Intermediário	0,0%	34,1%	52,0%	11,9%	1,9%	0,0%	
<b>MIN.JUSTIÇA</b>	Policial Rodoviário Federal - NI	20,3%	37,6%	26,1%	15,3%	0,6%	0,0%	
	Sem Cargo <sup>5</sup>	16,7%	28,1%	33,0%	17,2%	4,9%	0,0%	
	Médico Residente	88,3%	10,9%	0,7%	0,1%	0,0%	0,0%	
	Contratado Lei nº 8.745/93 <sup>6</sup>	72,6%	18,2%	7,6%	1,4%	0,1%	0,0%	
<b>Total</b>		<b>5,3%</b>	<b>26,0%</b>	<b>44,8%</b>	<b>20,0%</b>	<b>3,9%</b>	<b>0,0%</b>	

Fonte: SRH/MP

NS - Nível Superior / NI - Nível Intermediário / NA - Nível Auxiliar

Inclui contratos temporários

<sup>1</sup> Os cargos efetivos de Procurador Autárquico, Procurador, Advogado, Assistente Jurídico de autarquias e Fundações Públicas, Procurador e Advogado da Superintendência de Seguros Privados e da Comissão Valores Mobiliários. (observado o art. 40 e 46 da MP 2048-30/2000) são transformados em cargos de Procurador Federal (Medida Provisória 2048-26 de 29.06.2000, MP 2048-27 de 28.07.2000 e MP 2048-30 de 26.10.2000)

<sup>2</sup> Extinção, conforme art. 10 § 2º da Medida Provisória nº 1.915-1, de 29 de julho de 1999.

<sup>3</sup> Os cargos de Farmacêutico - NS 908, Zootecnista - NS 911, Engenheiro Agrônomo - NS 912 e Químico - NS 921 do quadro permanente do Ministério da Agricultura e do Abastecimento foram transformados em cargos de Fiscal de Defesa Agropecuária, conforme Portaria nº 1.766 de 24.11.99. Os atuais cargos efetivos da Carreira de Fiscal de Defesa Agropecuária e de Médico Veterinário - NS 910, cujos ocupantes estejam em efetivo exercício nas atividades de controle, inspeção, fiscalização e defesa agropecuária, do Quadro de Pessoal do Ministério da Agricultura e do Abastecimento, são transformados em cargos de Fiscal Federal Agropecuário, conforme art. 28, §1º e §2º da MP 2048-26/2000, MP 2048-27 de 28.07.2000 e MP 2048-30 de 26.10.2000

<sup>4</sup> Polícia Civil do Ex-Território.

<sup>5</sup> Servidores sem vínculo e requisitados de outros órgãos da administração direta, autarquias, fundações, empresas e outras esferas.

<sup>6</sup> Contratado Lei nº 8.745/93, para realização de recenseamento da Fundação Instituto Brasileiro de Geografia e Estatística - IBGE.

## 2.23 - Evolução do Quantitativo de Servidores Civis e Aposentados do Poder Executivo - SIAPE

	Ativos <sup>1</sup>	Aposentados	Ativos Civis do Poder Executivo + Empregados das Estatais <sup>2</sup>
1988	705.548	-	
1989	712.740	-	1.488.608
1990	628.305	-	1.312.682
1991 <sup>3</sup>	598.375	244.875	1.238.817
1992 <sup>4</sup>	620.870	306.036	1.261.037
1993	592.898	313.734	1.236.538
1994	583.020	323.305	1.216.058
1995	567.689	364.892	1.140.711
1996	554.736	377.899	1.068.063
1997 <sup>5</sup>	531.725	372.622	994.805
1998	513.720	395.175	919.732
1999	497.125	394.651	871.918
2000	486.912	390.340	809.585
2001 <sup>6</sup>	459.738	386.713	777.727

Elaborado: SRH/MP.

Fonte: SRH-SEST/MP.

1 - Número de servidores civis ativos do Poder Executivo (administração direta, autarquias e fundações).

- Até 1991, uma parcela significativa destes servidores eram celetistas.

2 - Inclui servidores civis ativos do Poder Executivo e empregados das estatais.

3 - Em 1991 => ocorreu desligamento de servidores - Governo Collor.

4 - Em 1992 => ocorreu a reintegração dos servidores - Governo Collor.

5 - A partir de jun/97 considerado o critério de Força de Trabalho

Força de Trabalho= quantidade de vínculo (-) exercício descentralizado (-) lotação provisória (-) cedido.

6 - Posição de outubro/2001

Em 1988, 1989, 1990, 1991, 1992, 1993, 1994, 1995, 1996, 1997, 1998, 1999 a 2000 foi considerado o quantitativo do mês de dezembro de cada ano.

Inclui contrato temporário.

**Quantitativo de Servidores Ativos e Aposentados do Poder Executivo por ano**

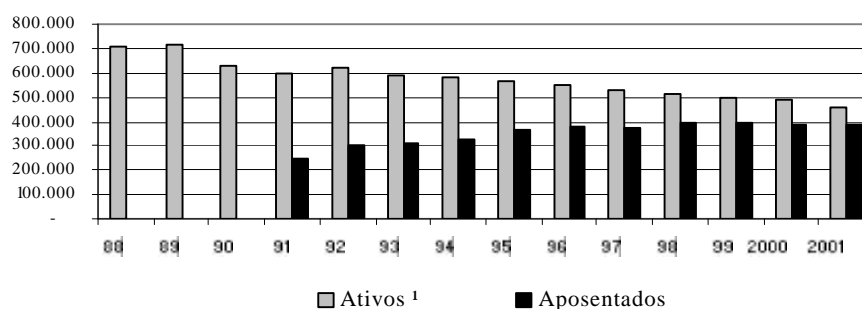

**2.24 - Distribuição dos Servidores Civis Ativos do Poder Executivo por Sexo e Faixa Etária - SIAPE**

Faixa Etária	Masculino		Feminino		Total	
	Quantid.	Part. %	Quantid.	Part. %	Quantid.	Part. %
	Até 20	360	0,1	262	0,1	622
21 a 25	2.545	1,0	2.249	1,1	4.794	1,0
26 a 30	11.019	4,4	9.513	4,5	20.532	4,5
31 a 35	20.334	8,1	16.811	8,0	37.145	8,1
36 a 40	40.944	16,4	39.480	18,8	80.424	17,5
41 a 45	53.160	21,3	52.979	25,3	106.139	23,1
46 a 50	53.380	21,3	45.980	21,9	99.360	21,6
51 a 55	39.214	15,7	24.632	11,8	63.846	13,9
56 a 60	17.567	7,0	11.297	5,4	28.864	6,3
61 a 65	8.189	3,3	4.839	2,3	13.028	2,8
66 a 70	3.110	1,2	1.470	0,7	4.580	1,0
mais de 70	318	0,1	80	0,0	398	0,1
Não classificada <sup>1</sup>	1	0,0	5	0,0	6	0,0
<b>Total</b>	<b>250.141</b>	<b>100,0</b>	<b>209.597</b>	<b>100,0</b>	<b>459.738</b>	<b>100,0</b>

Fonte: SRH/MP.

1 - Não constam informações s/ sexo e idade no cadastro SIAPE.

Inclui contrato temporário

Distribuição dos Servidores por Faixa Etária

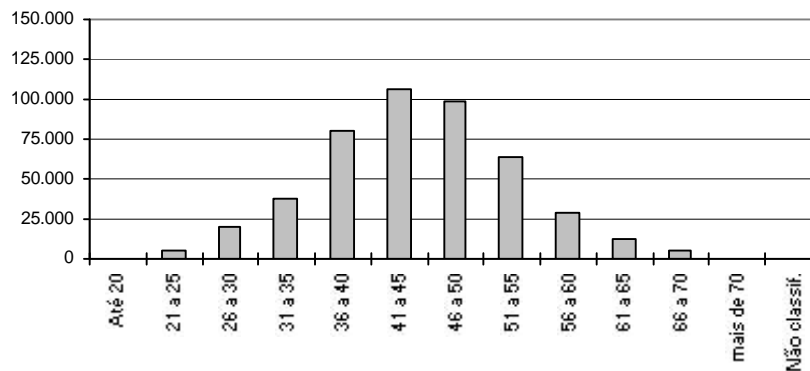



---

# REMUNERAÇÃO



### 3.1 - Despesa Média com Servidores Federais da União por Poder Média 12 meses

		R\$ correntes						
		1995	1996	1997	1998	1999	2000	2001 <sup>3</sup>
<b>EXECUTIVO</b>								
<b>- CIVIS<sup>1</sup></b>	Ativos	1.400	1.473	1.620	1.482	1.820	2.153	2.303
	Aposentados	1.442	1.530	1.611	1.693	1.833	1.914	1.971
	Inst.Pensão	1.515	1.289	1.229	1.301	1.479	1.582	1.581
	<b>TOTAL</b>	<b>1.430</b>	<b>1.463</b>	<b>1.551</b>	<b>1.522</b>	<b>1.763</b>	<b>1.961</b>	<b>2.044</b>
- Banco Central do Brasil <sup>2</sup>	Ativos	4.782	5.000	5.529	5.116	5.657	5.855	6.089
	Aposentados	-	-	8.191	6.261	5.949	6.072	6.659
	Inst.Pensão	-	-	4.313	2.451	2.250	2.419	2.754
	<b>TOTAL</b>	<b>4.782</b>	<b>5.000</b>	<b>6.761</b>	<b>5.406</b>	<b>5.655</b>	<b>5.822</b>	<b>6.074</b>
- Ministério Público da União	Ativos	3.017	3.225	3.572	4.416	3.639	5.177	6.071
	Aposentados	5.046	3.628	3.809	4.162	4.305	5.953	7.411
	Inst.Pensão	3.232	2.221	2.076	2.562	2.600	3.213	3.967
	<b>TOTAL</b>	<b>3.291</b>	<b>3.221</b>	<b>3.504</b>	<b>4.251</b>	<b>3.678</b>	<b>5.164</b>	<b>6.131</b>
- Empresas Públicas	<b>Ativos</b>	<b>2.089</b>	<b>2.640</b>	<b>2.707</b>	<b>2.748</b>	<b>2.942</b>	<b>3.089</b>	<b>3.503</b>
- Soc.Economista Mista	<b>Ativos</b>	<b>1.419</b>	<b>2.187</b>	<b>2.419</b>	<b>2.702</b>	<b>2.826</b>	<b>2.985</b>	<b>3.411</b>
<b>- MILITARES</b>	Ativos	934	941	986	1.422	1.021	1.360	1.592
	Aposentados	1.703	1.737	1.896	2.225	2.438	2.544	3.480
	Inst.Pensão	975	966	1.204	1.375	1.512	1.573	1.955
	<b>TOTAL</b>	<b>1.091</b>	<b>1.113</b>	<b>1.226</b>	<b>1.586</b>	<b>1.447</b>	<b>1.665</b>	<b>2.083</b>
<b>LEGISLATIVO</b>	Ativos	3.822	4.481	4.994	5.159	5.241	5.230	5.809
	Aposentados	4.823	5.577	6.231	6.882	5.690	5.342	5.703
	Inst.Pensão	2.221	2.632	3.114	3.126	2.613	2.711	2.893
	<b>TOTAL</b>	<b>3.924</b>	<b>4.528</b>	<b>5.057</b>	<b>5.302</b>	<b>5.038</b>	<b>5.342</b>	<b>5.404</b>
<b>JUDICIÁRIO</b>	Ativos	2.540	2.733	3.393	4.431	4.390	5.108	5.475
	Aposentados	3.875	3.945	4.618	5.222	6.047	6.185	6.410
	Inst.Pensão	2.633	2.258	2.725	3.071	3.245	3.555	3.770
	<b>TOTAL</b>	<b>2.728</b>	<b>2.877</b>	<b>3.534</b>	<b>4.491</b>	<b>4.548</b>	<b>5.193</b>	<b>5.528</b>
<b>Transferências Intergovernamentais</b>		<b>1.303</b>	<b>911</b>	<b>940</b>	<b>1.036</b>	<b>1.059</b>	<b>1.182</b>	<b>1.260</b>

Elaborado: SRH/MP.

Fonte: SRH/MP e STN/MF

1 - Inclui Administração Direta, Autarquias, Fundação, MPU e BACEN.

2 - Em 1995 e 1996 o regime era celetista.

3 - Despesa Média dos últimos 12 meses

Despesa média corresponde à despesa total dividida pelo número de servidores.

**3.2 - Despesa Média\* com Servidores da União por Situação Funcional**

	R\$ correntes			
	ATIVOS	APOSENTADOS	INST. PENSÃO	TOTAL
<b>Executivo</b> <sup>1,2</sup>	<b>2.303</b>	<b>1.971</b>	<b>1.581</b>	<b>2.044</b>
- Administração Direta	2.975	1.752	1.443	2.024
- Autarquias	2.514	2.332	2.107	2.401
- Fundações	2.658	1.949	1.378	2.287
<b>Banco Central do Brasil</b>	<b>6.089</b>	<b>6.659</b>	<b>2.754</b>	<b>6.074</b>
<b>Ministério Público da União</b>	<b>6.071</b>	<b>7.411</b>	<b>3.967</b>	<b>6.131</b>
<b>Empresas Públicas</b>	<b>3.503</b>	-	-	<b>3.503</b>
<b>Sociedade Economia Mista</b>	<b>3.411</b>	-	-	<b>3.411</b>
<b>Militares</b>	<b>1.592</b>	<b>3.480</b>	<b>1.955</b>	<b>2.083</b>
<b>Legislativo</b>	<b>5.809</b>	<b>5.703</b>	<b>2.893</b>	<b>5.404</b>
<b>Judiciário</b>	<b>5.475</b>	<b>6.410</b>	<b>3.770</b>	<b>5.528</b>
<b>Transferências Intergovernamentais</b>	-	-	-	<b>1.260</b>

Elaborado: SRH/MP.

Fonte: SRH/MP. e STN/MF

1- Inclui na Administração direta o MPU

2- Inclui na Autarquias o BACEN

Despesa Média dos últimos 12 meses

\* Corresponde à despesa total dividido pelo número de servidores

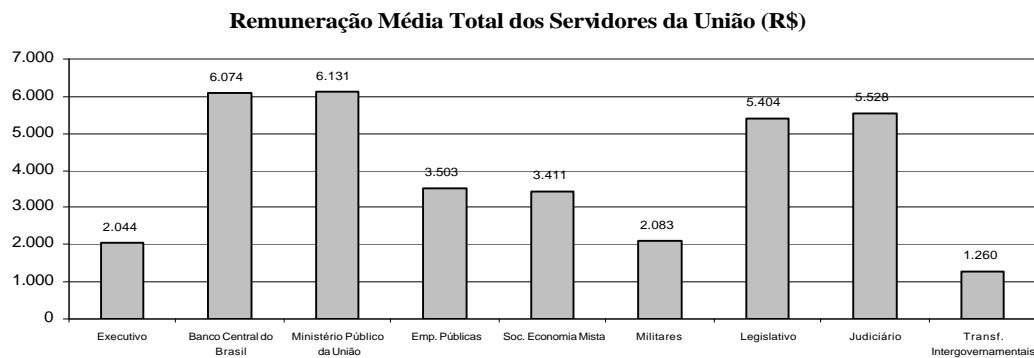

### 3.3 - Distribuição de Servidores Civis do Poder Executivo por Faixa de Remuneração em % - SIAPE

Posição - out/2001

R\$	Ativos (A)		Aposentados (B)		Total (A)+(B)	
	Mês	Média	Mês	Média	Mês	Média
	12 ult.meses		12 ult.meses		12 ult.meses	
Até 468,00	1,7	1,1	0,1	0,1	1,0	0,6
De 468,01 a 500	0,8	2,5	2,4	3,2	1,5	2,7
De 501 a 600	4,1	4,4	5,8	4,9	4,9	4,4
De 601 a 700	4,7	4,1	4,4	5,3	4,6	4,5
De 701 a 800	3,5	4,8	3,8	5,2	3,6	4,7
De 801 a 900	3,8	4,6	6,5	5,6	5,0	4,8
De 901 a 1000	6,5	7,1	7,2	6,0	6,8	6,0
De 1001 a 1100	12,5	10,9	9,8	8,1	11,3	8,6
De 1101 a 1200	6,0	4,6	5,8	4,8	5,9	4,4
De 1201 a 1300	4,4	4,1	11,8	10,0	7,7	5,9
De 1301 a 1400	4,5	4,5	3,9	5,1	4,2	4,3
De 1401 a 1500	5,6	5,4	3,0	4,3	4,4	4,2
De 1501 a 2000	13,4	11,9	12,1	9,9	12,8	18,4
De 2001 a 2500	6,9	5,5	4,2	5,4	5,7	4,7
De 2501 a 3000	4,7	4,2	3,2	4,7	4,1	3,8
De 3001 a 3500	2,8	4,5	2,8	4,5	2,8	4,3
De 3501 a 4500	5,0	4,4	4,0	5,0	4,6	4,5
De 4501 a 5500	2,6	4,1	1,9	1,5	2,3	2,8
De 5501 a 6500	2,4	3,9	1,7	1,4	2,1	2,6
De 6501 a 7500	1,3	1,2	1,7	1,4	1,5	1,2
De 7501 a 8500	1,6	1,3	1,5	1,2	1,6	1,2
Acima de 8500	1,1	0,8	2,6	2,2	1,8	1,4
<b>Total</b>	<b>100,0</b>	<b>100,0</b>	<b>100,0</b>	<b>100,0</b>	<b>100,0</b>	<b>100,0</b>

Fonte: SRH/MP.

Inclui administração direta, fundações e autarquias do Poder Executivo.

Não inclui: MPU, BACEN, Empresas Públicas, Sociedade de Economia Mista, que recebem recurso do tesouro.

## 3.4 - Estrutura Salarial das Carreiras da Administração Pública Federal - SIAPE

Posição - out/2001	Cargo / Carreira	R\$ correntes		
		Vencimentos		
		Inicial	Final	% de Amplitude <sup>1</sup>
Gestão	- Analista Planej. Orçamento / Finanças e Controle / Gestor - NS	2.869,59	6.735,32	135
	- Analista de Comércio Exterior - NS	2.869,59	6.735,32	135
	- Técnico de Planejamento - TP 1500 - NS	2.869,59	6.735,32	135
	- Técnico de Planejamento e Pesquisa do IPEA - NS	2.869,59	6.735,32	135
	- Demais Cargos de Nível Superior do IPEA	2.869,59	6.735,32	135
	- Demais Cargos de Nível Intermediário do IPEA	1.177,50	2.201,70	87
Auditoria	- Técnico Planejamento, Orçamento / Finanças e Controle - NI	1.177,50	2.201,70	87
	- Auditor-Fiscal da Receita Federal	3.132,56	7.080,24	126
	- Técnico da Receita Federal	1.285,34	2.905,14	126
	- Auditor-Fiscal da Previdência Social	3.132,56	7.080,24	126
	- Auditor-Fiscal do Trabalho	3.132,56	7.080,24	126
Diplomacia	- 3º Secretário a Ministro 1ª Classe	3.538,11	5.427,52	53
	- Oficial de Chancelaria - NS	1.450,02	2.999,95	107
	- Assistente de Chancelaria - NI	468,00	1.112,78	138
Jurídica	- Procurador Federal <sup>2</sup>	3.446,15	7.080,24	105
	- Procurador da Fazenda Nacional <sup>3</sup>	5.193,57	5.452,72	5
	- Advogado/Assistente Jurídico AGU	3.446,15	7.080,24	105
	- Defensor Público da União	3.446,15	7.080,24	105
Polícia Federal <sup>5</sup>	- Delegado - NS	7.563,17	8.967,71	19
	- Censor - NS <sup>4</sup>	7.563,17	8.967,71	19
	- Perito - NS	7.563,17	8.967,71	19
	- Escrivão - NI	3.960,26	5.807,48	47
	- Agente - NI	3.960,26	5.807,48	47
	- Papiloscopista - NI	3.960,26	5.807,48	47
Pesquisa em C & T	- Analista - NS	1.396,49	4.895,32	251
	- Tecnologista - NS	1.396,49	4.895,32	251
	- Pesquisador - NS	2.112,36	4.895,32	132
	- Assistente - NI	722,69	1.591,37	120
	- Técnico - NI	722,69	1.591,37	120
	- Auxiliar Técnico - NA	402,42	652,29	62
Tecnologia Militar	- Auxiliar - NA	402,42	652,29	62
	- Analista	1.480,82	3.240,59	119
Grupo	- Engenheiro	1.480,82	3.240,59	119
	- Nível Superior	2.313,48	3.855,26	67
Informações	- Nível Intermediário	1.075,77	1.758,33	63
	- Engenheiro Agrônomo - NS	2.072,31	3.307,20	60
Reforma Agrária	- Fiscal de Cadastro e Tributação Rural - NS	2.013,60	3.199,99	59
	- Orientador de Assentamentos - NS	2.013,60	3.199,99	59
Fiscalização	- Médico do Trabalho - 40 horas - Mtb <sup>6</sup>	4.683,62	5.243,00	12
	- Fiscal Federal Agropecuário <sup>7</sup>	2.123,65	5.100,83	140
	- Supervisor Médico Pericial	2.237,65	3.498,74	56
Docente	- Professor Superior (Auxiliar a Titular)	1.176,94	4.860,17	313
	- Professor de 1º e 2º graus (A a E)	907,28	3.674,35	305
CVM	- Inspetor e Analista - NS	2.869,59	6.735,32	135
	- Agente Executivo - NI	1.488,61	2.238,81	50
SUSEP	- Analista Técnico - NS	2.869,59	6.735,32	135
	- Cargos de Nível Intermediário	1.689,98	2.238,81	32
Saúde	- Médico	1.271,97	2.726,36	114
	- Médico de Saúde Pública	1.271,97	2.726,36	114
	- Sanitarista	831,67	1.782,62	114
	- Fundação Nacional de Saúde	733,83	1.572,90	114
Técnicos-Adminstrativos <sup>8</sup>	- Nível Superior	782,26	1.934,67	147
	- Nível Médio	505,44	1.163,04	130
	- Nível Auxiliar	475,80	654,21	37
PCC	- Cargos de Nível Superior	635,99	1.363,18	114
	- Cargos de Nível Intermediário	468,00	933,30	99
	- Cargos de Nível Auxiliar	468,00	534,90	14
DACTA	- Cargos de Nível Superior	1.459,70	2.461,47	69
	- Cargos de Nível Intermediário	1.031,95	1.685,23	63
Min. da Justiça	- Policial Rodoviário Federal - NI	1.970,80	3.927,01	99
	- Analista - NS	3.513,62	7.611,44	117
Banco Central	- Procurador - NS	3.684,22	7.611,44	107
	- Técnico - NI	1.126,32	2.446,52	117

Fonte: SRH/MP.

NS - Nível Superior

NI - Nível Intermediário

NA - Nível Auxiliar

1- A amplitude corresponde à diferença percentual entre a menor e a maior remuneração de uma carreira

2- Os cargos efetivos de Procurador Autárquico, Procurador, Advogado, Assistente Jurídico de autarquias e Fundações Públicas, Procurador e Advogado da Superintendência de Seguros Privados e da Comissão Valores Mobiliários. ( observado o art. 40 da MP 2048-26/2000) são transformados em cargos de Procurador Federal ( Medida Provisória(MP) 2048-26 de 29.06.2000 , MP2048-27 de 28.07.2000, MP 2048-28 de 28.08.2000 e MP2048-29 de 27.09.2000)

3- Alteração Inicial/Final conforme Medida Provisória(MP) 2048-26 de 29.06.2000,MP2048-27 de 28.07.2000, MP 2048-28 de 28.08.2000 e MP2048-29 de 27.09.2000)

4- Extinção, conforme Lei n° 9.688, de 06/07/98.

5- Alteração Inicial/Final conforme Medida Provisória n° 2.009, de 24 de dezembro de 1999.

6- Extinção, conforme art. 10 § 2º da Medida Provisória n° 1.915-1, de 29 de julho de 1999.

7- Os cargos de Farmacêutico -NS 908, Zootecnista - NS 911, Engenheiro Agrônomo - NS 912 e Químico - NS 921 do quadro permanente do Ministério da Agricultura e do Abastecimento foram transformados em cargos de Fiscal de Defesa Agropecuária, conforme Portaria n° 1.766 de 24.11.99. Os atuais cargos efetivos da Carreira de Fiscal de Defesa Agropecuária e de Médico Veterinário - NS 910, cujos ocupantes estejam em efetivo exercício nas atividades de controle, inspeção, fiscalização e defesa agropecuária, do Quadro de Pessoal do Ministério da Agricultura e do Abastecimento, são transformados em cargos de Fiscal Federal Agropecuário, conforme art. 28. §1º e §2º da MP 2048-26/2000 e MP2048-27 de 28.07.2000,MP 2048-28 de 28.08.2000 e MP2048-29 de 27.09.2000).

8 Os cargos efetivos das instituições federais de ensino, vinculadas ao Ministério da Educação, de que trata a Lei n° 7.596/87 são reestruturados a partir de junho/2001 na forma do art. 55 da Medida Provisória n° 2150-39 de 31.05.2000.

Inicial - É o vencimento básico corresponde classe e padrão inicial de cada cargo público.

Final - É o limite máximo do maior vencimento fixado na Lei 8.852, de 04/02/94 no art. 2º e 3º, da E.C 19 de 1998, CF, art.37, inciso XI.

---

# CONCURSOS





## 4.1 - Ingressos no Serviço Público Federal - por concurso público - SIAPE

	Cargo / Carreira	1995	1996	1997	1998	1999	2000	2001 <sup>1</sup>	Total
<b>Gestão</b>	- Analista de Comércio Exterior - NS	0	0	0	0	87	0	75	162
	- Analista de Planejamento Orçamento - NS	0	39	28	92	94	0	0	253
	- Analista de Finanças e Controle - NS	45	83	92	176	0	0	0	396
	- Especialista Políticas Pub Gestão Governamental	0	52	84	106	127	0	0	369
	- Técnico de Planejamento e Pesquisa - IPEA - NS	0	33	25	36	0	0	0	94
	- Técnico de Finanças e Controle - NI	114	163	104	155	0	0	0	536
	- Cargos de Nível Superior do IPEA	0	0	1	0	0	0	0	1
	- Cargos de Nível Intermediário do IPEA	4	0	0	0	0	0	0	4
<b>Auditoria</b>	- Auditor-Fiscal da Receita Federal <sup>2</sup>	271	1	1.174	133	577	2	0	2.158
	- Técnico da Receita Federal <sup>2</sup>	1.304	135	200	503	0	1	0	2.143
	- Auditor-Fiscal da Previdência Social <sup>3</sup>	400	5	179	421	0	0	122	1.127
	- Auditor-Fiscal do Trabalho - Segurança no Trabalho <sup>3</sup>	0	0	0	40	19	0	0	59
	- Auditor-Fiscal do Trabalho - Legislação do Trabalho <sup>3</sup>	532	483	16	3	85	0	0	1.119
<b>Diplomacia</b>	- 3º Secretário a Ministro 1ª Classe	12	43	33	28	20	25	31	192
	- Oficial de Chancelaria - NS	5	41	0	131	2	0	0	179
	- Assistente de Chancelaria - NI	1	0	0	0	0	0	0	1
<b>Jurídica</b>	- Procurador Autárquico do INSS	2	3	180	121	1	201	0	508
	- Procurador Federal	0	0	0	0	0	0	1	1
	- Procurador da Fazenda Nacional	7	0	0	73	0	0	0	80
	- Advogado/Assistente Jurídico AGU	0	33	1	0	0	421	219	674
	- Advogado/Procurador de Autarquias e Fundações	128	112	182	103	21	6	0	552
<b>Polícia Federal</b>	- Delegado - NS	46	132	17	14	170	25	4	408
	- Perito - NS	21	76	12	5	29	0	0	143
	- Papiloscopista - NI	0	0	0	0	28	0	0	28
	- Escrivão - NI	64	40	399	29	3	66	2	603
	- Agente - NI	0	264	585	63	446	25	8	1.391
<b>Pesquisa em C&amp;T</b>	- Analista - NS	29	85	48	71	9	8	0	250
	- Tecnologista - NS	88	140	106	90	11	1	0	436
	- Pesquisador - NS	61	60	57	60	1	39	7	285
	- Assistente - NI	168	161	21	43	12	0	0	405
	- Técnico - NI	134	218	34	62	33	1	0	482
	- Auxiliar Técnico - NA	5	2	0	0	0	0	0	7
	- Auxiliar - NA	112	0	0	1	0	0	0	113
<b>Reforma Agrária</b>	- Engenheiro Agrônomo - NS	0	0	71	0	0	0	0	71
	- Orientador de Projetos de Assentamentos - NS	0	0	0	0	1	0	0	1
<b>Fiscalização</b>	- Médico do Trabalho - 40 horas Mtb	0	0	0	47	15	0	0	62
	- Supervisor Médico Pericial - NS	0	0	0	170	1	0	0	171
	- Engenheiro Agrônomo - MAARA	0	1	1	0	0	0	0	2
<b>Docente</b>	- Professor Superior	1.509	1.950	2.411	2.140	537	522	111	9.180
	- Professor de 1º e 2º graus	1.095	1.181	976	984	83	79	3	4.401
<b>CVM</b>	- Advogado - NS	1	0	6	6	0	0	0	13
	- Analista - NS	7	10	8	12	0	0	13	50
	- Inspetor - NS	3	8	12	5	0	0	16	44
	- Cargos de Nível Intermediário	16	0	0	0	0	0	0	16
<b>SUSEP</b>	- Analista Técnico - NS	0	34	0	0	12	0	11	57
	- Procurador Autárquico - NS	0	9	0	0	3	0	0	12
	- Cargos de Nível Intermediário	0	0	1	0	0	0	0	1
<b>PCC</b>	- Cargos de Nível Superior	3.447	1.695	854	794	32	18	0	6.840
	- Cargos de Nível Intermediário	8.059	1.328	1.041	1.024	83	49	2	11.586
	- Cargos de Nível Auxiliar	1.752	365	94	74	2	0	0	2.287
<b>Min. da Justiça</b>	- Policial Rodoviário Federal - NI	233	942	2	0	383	35	20	1.615
<b>Total</b>		<b>19.675</b>	<b>9.927</b>	<b>9.055</b>	<b>7.815</b>	<b>2.927</b>	<b>1.524</b>	<b>645</b>	<b>51.568</b>

Fonte: SRH/MP

NS - Nível Superior

NI - Nível Intermediário

NA - Nível Auxiliar

<sup>1</sup> Posição: outubro/2001<sup>2</sup> Reestruturação, conforme Medida Provisória nº 1.915, de 29 de junho de 1999.<sup>3</sup> Organização, conforme Medida Provisória nº 2093-20, de 27 de dezembro de 2000.

**4.2 - Ingressos no Serviço Público Federal no Plano de Classificação de Cargos - PCC por concurso público- SIAPE**

Cargo	1995	1996	1997	1998	1999	2000	2001 <sup>1</sup>	Total
<b>- Nível Superior</b>	<b>3.447</b>	<b>1.695</b>	<b>854</b>	<b>794</b>	<b>32</b>	<b>18</b>	<b>0</b>	<b>6.840</b>
- Administrador	241	58	20	15	0	0	0	334
- Assistente Social	72	36	44	42	1	0	0	195
- Bibliotecário / Bibliotecário-documentalista	65	123	48	33	1	2	0	272
- Cirurgião-Dentista / Odontólogo	57	7	12	10	0	0	0	86
- Contador	45	32	44	17	2	1	0	141
- Enfermeiro	911	257	190	154	19	6	0	1.537
- Engenheiro	156	56	94	55	0	0	0	361
- Farmacêutico / Farmacêutico-bioquímico	133	87	13	40	2	0	0	275
- Fisioterapeuta	62	23	6	5	0	0	0	96
- Fonoaudiólogo	17	2	1	4	1	0	0	25
- Médico	1.100	823	275	283	4	4	0	2.489
- Nutricionista	79	21	12	4	0	1	0	117
- Psicólogo	65	29	19	18	0	0	0	131
- Tec Ass. Educacionais / Tec. Ens. Orientação	113	28	26	84	0	0	0	251
- Outros	331	113	50	30	2	4	0	530
<b>- Nível Intermediário</b>	<b>8.059</b>	<b>1.328</b>	<b>1.041</b>	<b>1.024</b>	<b>83</b>	<b>49</b>	<b>2</b>	<b>11.586</b>
- Agente Administrativo	2.241	168	45	141	0	2	0	2.597
- Agente de Serviços de Engenharia	41	2	1	1	0	0	0	45
- Assistente Administração / Aux. Administrativo	750	39	43	87	1	1	0	921
- Auxiliar Biblioteca	49	2	0	1	0	0	0	52
- Auxiliar de Enfermagem	2.586	495	463	213	45	2	2	3.806
- Técnico Agropecuária / Oper.Máquinas Agrícolas	55	44	56	9	0	0	0	164
- Técnico de Contabilidade	144	74	42	18	0	0	0	278
- Técnico de Farmácia	42	6	14	3	0	0	0	65
- Técnico de Laboratório/Laboratorista-área	271	197	132	196	9	11	0	816
- Técnico em Enfermagem	400	77	73	147	19	0	0	716
- Técnico em Radiologia	114	55	13	6	0	27	0	215
- Outros	1.366	169	159	202	9	6	0	1.911
<b>- Nível Auxiliar</b>	<b>1.752</b>	<b>365</b>	<b>94</b>	<b>74</b>	<b>2</b>	<b>0</b>	<b>0</b>	<b>2.287</b>
- Auxiliar Agropecuária	15	78	19	6	0	0	0	118
- Auxiliar de Farmácia	40	18	2	3	0	0	0	63
- Auxiliar de Laboratório	138	41	26	14	1	0	0	220
- Auxiliar de Nutrição	77	39	4	1	0	0	0	121
- Auxiliar OpServ Diversos / Auxiliar Operacional	685	0	0	4	0	0	0	689
- Auxiliar Rural	2	18	12	0	0	0	0	32
- Cozinheiro / Copeiro / Auxiliar Cozinha	175	91	16	20	0	0	0	302
- Encanador / Marceneiro / Auxiliar Eletricista	86	1	0	1	0	0	0	88
- Operador de Máquina e Lavanderia	145	3	3	2	0	0	0	153
- Outros	389	76	12	23	1	0	0	501
<b>Total</b>	<b>13.258</b>	<b>3.388</b>	<b>1.989</b>	<b>1.892</b>	<b>117</b>	<b>67</b>	<b>2</b>	<b>20.713</b>

Fonte: SRH/MP

<sup>1</sup> Posição: outubro/2001

### 4.3 - Ingressos no Serviço Público Federal por Nível de Escolaridade por concurso público - SIAPE

Nível	1995	1996	1997	1998	1999	2000	2001 <sup>1</sup>	Total
<b>Superior</b>	<b>7.709</b>	<b>6.309</b>	<b>6.574</b>	<b>5.861</b>	<b>1.937</b>	<b>1.348</b>	<b>613</b>	<b>30.351</b>
- Professor	2.604	3.131	3.387	3.124	620	601	114	13.581
- Outros	5.105	3.178	3.187	2.737	1.317	747	499	16.770
<b>Intermediário</b>	<b>10.097</b>	<b>3.251</b>	<b>2.387</b>	<b>1.879</b>	<b>988</b>	<b>176</b>	<b>32</b>	<b>18.810</b>
<b>Auxiliar</b>	<b>1.869</b>	<b>367</b>	<b>94</b>	<b>75</b>	<b>2</b>	<b>0</b>	<b>0</b>	<b>2.407</b>
<b>Total</b>	<b>19.675</b>	<b>9.927</b>	<b>9.055</b>	<b>7.815</b>	<b>2.927</b>	<b>1.524</b>	<b>645</b>	<b>51.568</b>

Fonte: SRH/MP

<sup>1</sup> Posição: outubro/2001

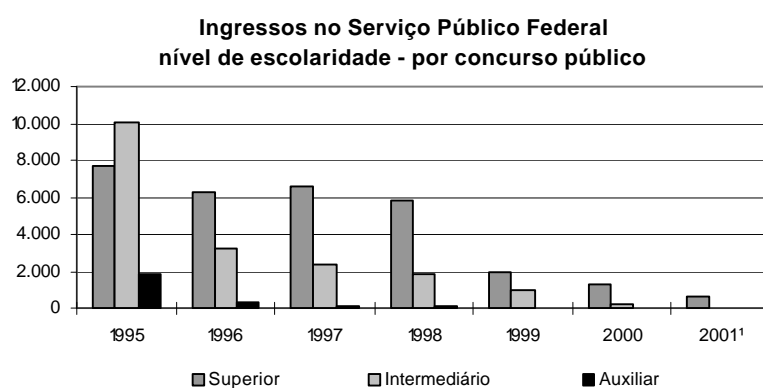

### 4.4 - Ingressos no Serviço Público Federal por Nível de Escolaridade por concurso público em % - SIAPE

Nível	1995	1996	1997	1998	1999	2000	2001 <sup>1</sup>	Total
<b>Superior</b>	<b>39,2</b>	<b>63,6</b>	<b>72,6</b>	<b>75,0</b>	<b>66,2</b>	<b>88,5</b>	<b>95,0</b>	<b>58,9</b>
- Professor	13,2	31,5	37,4	40,0	21,2	39,4	17,7	26,3
- Outros	25,9	32,0	35,2	35,0	45,0	49,0	77,3	32,5
<b>Intermediário</b>	<b>51,3</b>	<b>32,7</b>	<b>26,4</b>	<b>24,0</b>	<b>33,8</b>	<b>11,5</b>	<b>5,0</b>	<b>36,5</b>
<b>Auxiliar</b>	<b>9,5</b>	<b>3,7</b>	<b>1,0</b>	<b>1,0</b>	<b>0,1</b>	<b>0,0</b>	<b>0,0</b>	<b>4,7</b>
<b>Total</b>	<b>100,0</b>	<b>100,0</b>	<b>100,0</b>	<b>100,0</b>	<b>100,0</b>	<b>100,0</b>	<b>100,0</b>	<b>100,0</b>

Fonte: SRH/MP

<sup>1</sup> Posição: outubro/2001

**4.5 - Idade Média dos Ingressos no Serviço Público Federal por concurso público - SIAPE**

Cargo / Carreira		1995	1996	1997	1998	1999	2000	2001 <sup>1</sup>
<b>Gestão</b>	- Analista de Comércio Exterior - NS	0	0	0	0	33	0	29
	- Analista de Orçamento - NS	0	36	32	33	33	0	0
	- Analista de Finanças e Controle - NS	31	34	33	32	0	0	0
	- Especialista Políticas Pub Gestão Governamental	0	34	31	31	31	0	0
	- Técnico de Planejamento e Pesquisa - IPEA - NS	0	29	29	31	0	0	0
	- Técnico de Finanças e Controle - NI	23	28	29	28	0	0	0
	- Cargos de Nível Superior do IPEA	0	0	24	0	0	0	0
- Cargos de Nível Intermediário do IPEA	30	0	0	0	0	0	0	
<b>Auditoria</b>	- Auditor-Fiscal da Receita Federal <sup>2</sup>	32	53	35	36	35	35	0
	- Técnico da Receita Federal <sup>2</sup>	30	32	29	30	0	32	0
	- Auditor-Fiscal da Previdência Social <sup>3</sup>	41	40	32	33	0	0	33
	- Auditor-Fiscal do Trabalho - Segurança no Trabalho <sup>3</sup>	0	0	0	36	32	0	0
	- Auditor-Fiscal do Trabalho - Legislação do Trabalho <sup>3</sup>	33	34	41	31	32	0	0
<b>Diplomacia</b>	- 3º Secretário a Ministro 1ª Classe	28	28	33	27	27	27	0
	- Oficial de Chancelaria - NS	51	37	0	36	31	0	0
	- Assistente de Chancelaria - NI	32	0	0	0	0	0	0
<b>Jurídica</b>	- Procurador Autárquico do INSS	32	43	31	29	23	30	0
	- Procurador Federal	0	0	0	0	0	0	48
	- Procurador da Fazenda Nacional	38	0	0	30	0	0	0
	- Advogado/Assistente Jurídico AGU	0	37	47	0	0	33	31
	- Advogado/Procurador de Autarquias e Fundações	34	34	30	30	30	32	0
<b>Polícia Federal</b>	- Delegado -NS	32	33	36	32	34	42	40
	- Perito - NS	32	31	35	33	32	0	0
	- Papiloscopista - NI	0	0	0	0	30	0	0
	- Escrivão - NI	29	29	30	32	31	30	34
	- Agente - NI	0	28	29	30	31	34	36
<b>Pesquisa em C&amp;T</b>	- Analista - NS	31	35	33	34	35	39	0
	- Tecnologista - NS	32	33	32	33	32	25	0
	- Pesquisador - NS	34	38	36	36	35	40	43
	- Assistente - NI	32	30	28	29	28	0	0
	- Técnico - NI	28	28	29	28	28	44	0
	- Auxiliar Técnico - NA	26	31	0	0	0	0	0
- Auxiliar - NA	29	0	0	39	0	0	0	
<b>Reforma Agrária</b>	- Engenheiro Agrônomo - NS	0	0	32	0	0	0	0
	- Orientador de Projetos de Assentamentos - NS	0	0	0	0	46	0	0
<b>Fiscalização</b>	- Médico do Trabalho - 40 horas Mtb	0	0	0	38	38	0	0
	- Supervisor Médico Pericial - NS	0	0	0	39	30	0	0
	- Engenheiro Agrônomo - MAARA	0	36	37	0	0	0	0
<b>Docente</b>	- Professor Superior	35	36	36	35	38	39	38
	- Professor de 1º e 2º graus	34	34	34	33	35	36	35
<b>CVM</b>	- Advogado - NS	25	0	27	27	0	0	0
	- Analista - NS	31	38	31	32	0	0	36
	- Inspetor - NS	27	39	32	34	0	0	35
	- Cargos de Nível Intermediário	29	0	0	0	0	0	0
<b>SUSEP</b>	- Analista Técnico - NS	0	37	0	0	32	0	32
	- Procurador Autárquico - NS	0	33	0	0	28	0	0
	- Cargos de Nível Intermediário	0	0	30	0	0	0	0
<b>PCC</b>	- Cargos de Nível Superior	34	34	35	34	35	35	0
	- Cargos de Nível Intermediário	30	31	31	29	30	32	30
	- Cargos de Nível Auxiliar	32	32	31	30	41	0	0
<b>Min. da Justiça</b>	- Policial Rodoviário Federal - NI	29	31	33	0	28	28	27
<b>Total</b>		<b>31</b>	<b>33</b>	<b>34</b>	<b>33</b>	<b>33</b>	<b>35</b>	<b>33</b>

Fonte: SRH/MP

NS - Nível Superior

NI - Nível Intemediário

NA - Nível Auxiliar

<sup>1</sup> Posição: outubro/2001

<sup>2</sup> Reestruturação, conforme Medida Provisória nº 1.915, de 29 de junho de 1999.

<sup>3</sup> Organização, conforme Medida Provisória nº 2093-20, de 27 de dezembro de 2000.

#### 4.6 - Ingressos no Serviço Público Federal por nível de escolaridade contratação por tempo determinado - SIAPE

Nível	1995	1996	1997	1998	1999	2000	2001 <sup>1</sup>
<b>Superior</b>	<b>5.351</b>	<b>7.687</b>	<b>7.248</b>	<b>5.821</b>	<b>5.056</b>	<b>7.045</b>	<b>5.993</b>
- Professor	4.724	6.749	5.872	4.588	3.792	5.205	4.437
- Médico Residente	622	938	1.375	1.233	1.261	1.840	1.556
- Outros	5	0	1	0	3	0	0
<b>Intermediário</b>	<b>1</b>	<b>118</b>	<b>1.416</b>	<b>1.508</b>	<b>932</b>	<b>2.109</b>	<b>2.570</b>
- Agente Credenciado <sup>2</sup>	0	0	1.413	1.504	916	2.109	2.570
- Artífice	0	117	3	4	16	0	0
- Outros	1	1	0	0	0	0	0
<b>Auxiliar</b>	<b>9</b>	<b>102</b>	<b>0</b>	<b>3</b>	<b>0</b>	<b>0</b>	<b>0</b>
<b>Demais Cargos<sup>3</sup></b>	<b>107</b>	<b>866</b>	<b>844</b>	<b>345</b>	<b>637</b>	<b>611</b>	<b>1.564</b>
<b>Total</b>	<b>5.468</b>	<b>8.773</b>	<b>9.508</b>	<b>7.677</b>	<b>6.625</b>	<b>9.765</b>	<b>10.127</b>

Fonte: SRH/MP

<sup>1</sup> Posição: outubro/2001

<sup>2</sup> Agente Credenciado: refere-se ao recenseador do IBGE

<sup>3</sup> Não constam informações de cargo/nível de cargo no cadastro SIAPE.

**Ingressos no Serviço Público Federal  
nível de escolaridade - contratação por tempo determinado**

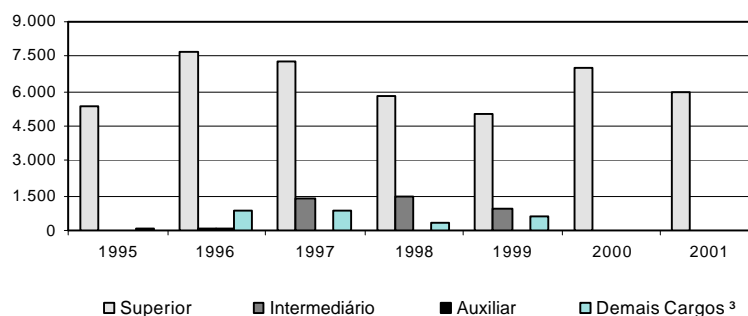





**D A S**  
(Direção e Assessoramento Superior)





## 5.1 - Quantidade, idade e remuneração média dos ocupantes de DAS - SIAPE

	Qtde Servidores	Idade Média	Remuneração Média <sup>1</sup>	Nível Superior	Posição - out/2001	
					Sexo Feminino	Serv. Efetivo + Requisitado <sup>2</sup>
DAS-1	6.613	43	3.650	67,2%	49,3%	74,6%
DAS-2	5.573	43	4.151	73,5%	42,0%	71,4%
DAS-3	2.796	45	4.495	84,7%	41,2%	73,0%
DAS-4	2.058	47	5.739	92,3%	33,6%	56,0%
DAS-5	670	50	7.358	97,0%	20,7%	55,2%
DAS-6	155	53	8.426	99,4%	14,2%	43,9%
<b>Total</b>	<b>17.865</b>	<b>44</b>	<b>4.370</b>	<b>75,9%</b>	<b>42,6%</b>	<b>70,2%</b>

Fonte: SRH/MP.

<sup>1</sup> Considerado a remuneração do cargo e da função; estão incluídos no cálculo dos valores somente os servidores efetivos + requisitados (Administração Pública Federal Direta, Autarquias e Fundações)

<sup>2</sup> Servidor efetivo e requisitado (Administração Pública Federal Direta, Autarquias, Fundações, Estados, Municípios, DF, Empresas Públicas, Sociedade de Economia Mista, Tribunais, Câmara, Senado e Ministério Público.

## 5.2 - Perfil dos ocupantes de DAS, segundo o nível de escolaridade em % - SIAPE

	Posição - out/2001					Total
	1º Grau	2º Grau	3º Grau	Especialização	Pós-Graduação <sup>1</sup>	
DAS-1	3,0	29,8	53,6	4,9	8,8	100,0
DAS-2	3,9	22,5	60,1	5,0	8,5	100,0
DAS-3	1,3	14,0	69,3	5,2	10,2	100,0
DAS-4	0,5	7,2	78,5	4,3	9,5	100,0
DAS-5	0,1	2,8	81,8	3,4	11,8	100,0
DAS-6	0,0	0,6	82,6	3,2	13,5	100,0
<b>Total</b>	<b>2,6</b>	<b>21,4</b>	<b>62,9</b>	<b>4,9</b>	<b>8,1</b>	<b>100,0</b>

Fonte: SRH/MP.

<sup>1</sup> Incluído: Aperfeiçoamento, Mestrado, Doutorado, Phd, Livre Docência.

## 5.3 - Perfil dos ocupantes de DAS, segundo o vínculo com a União - SIAPE

	Posição - out/2001				Total
	Servidor Efetivo + Requisitado <sup>1</sup>	Requisitado de outros Órgãos e Esfera <sup>2</sup>	Sem Vínculo <sup>3</sup>	Aposentado	
DAS-1	73,1%	1,4%	19,9%	5,5%	100,0%
DAS-2	68,5%	2,9%	21,8%	6,8%	100,0%
DAS-3	67,4%	5,6%	17,7%	9,3%	100,0%
DAS-4	46,9%	9,0%	31,6%	12,4%	100,0%
DAS-5	43,0%	12,2%	32,2%	12,5%	100,0%
DAS-6	30,3%	13,5%	43,2%	12,9%	100,0%
<b>Total</b>	<b>66,3%</b>	<b>3,9%</b>	<b>22,2%</b>	<b>7,6%</b>	<b>100,0%</b>

Fonte: SRH/MP.

<sup>1</sup> Servidor Efetivo e Requisitado (Administração Pública Federal Direta, Autarquias e Fundações).

<sup>2</sup> Requisitado dos Estados, Municípios, DF, Empresas Públicas, Sociedade de Economia Mista, Tribunais, Câmara, Senado e Ministério Público.

<sup>3</sup> Sem cargo público.

### 5.4 - Perfil dos ocupantes de DAS, segundo o sexo em % - SIAPE

	Posição - out/2001		Total
	Masculino	Feminino	
DAS-1	50,7	49,3	100,0
DAS-2	58,0	42,0	100,0
DAS-3	58,8	41,2	100,0
DAS-4	66,4	33,6	100,0
DAS-5	79,3	20,7	100,0
DAS-6	85,8	14,2	100,0
<b>Total</b>	<b>57,4</b>	<b>42,6</b>	<b>100,0</b>

Fonte: SRH/MP.

**Perfil dos DAS segundo o sexo dos ocupantes em %**

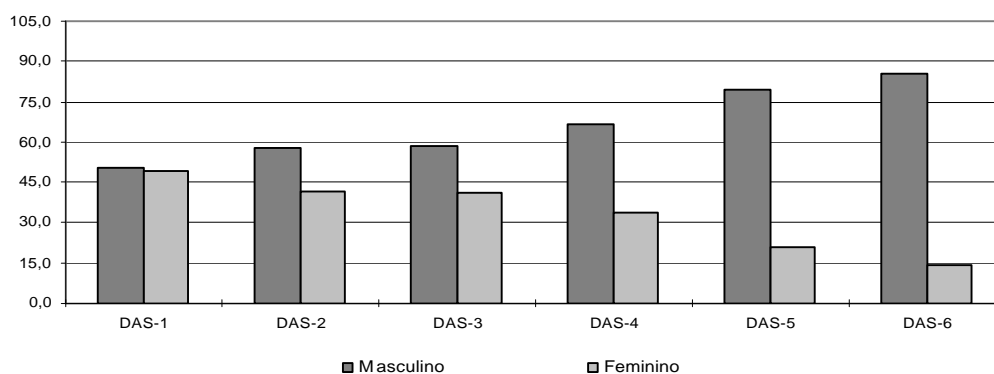

### 5.5 - Remuneração média por nível de DAS - SIAPE

	Parcela Remuneração Média		Posição - out/2001
	Referente ao cargo	Referente à função	Remuneração Média Global <sup>1</sup>
DAS-1	2.990	660	3.650
DAS-2	3.421	731	4.151
DAS-3	3.663	831	4.495
DAS-4	4.463	1.276	5.739
DAS-5	5.630	1.628	7.358
DAS-6	6.476	1.952	8.426
NES	6.621	2.188	8.808
<b>Média Global</b>	<b>3.536</b>	<b>830</b>	<b>4.370</b>

Fonte: SRH/MP.

<sup>1</sup> Engloba a remuneração referente ao cargo e à função; o universo considerado no cálculo corresponde somente aos servidores efetivos.

---

# APOSENTADOS



### 6.1 - Evolução do quantitativo de aposentadorias civis da União - SIAPE

	Total ano	Média mensal	% participação s/ total			
			Integrais	Proporcional	Compulsória	Invalidez
1991	46.196	3.850				
1992	21.190	1.766				
1993	14.199	1.183				
1994	17.601	1.467				
1995	34.253	2.854				
1996	27.546	2.296	43,4	47,9	1,0	7,8
1997	24.659	2.055	32,3	57,4	1,2	9,2
1998	19.755	1.646	28,0	60,9	1,7	9,4
1999	8.783	732	26,2	49,2	3,5	21,1
2000	5.951	496	25,3	36,8	7,3	30,6
2001 <sup>1</sup>	5.571	464	45,0	23,7	5,9	25,3

Elaborado: SRH/MP.

Fonte: 1991 a 1998 - Diário Oficial da União e SIAFI.

1999 e 2000 - SRH/MP (SIAPE)

1991 a 1998 - O levantamento inclui somente as aposentadorias publicadas no Diário Oficial.

- Em 1995, o número refere-se aos civis estatutários do Poder Executivo e entre 1991 e 1994, refere-se, além destes, também a uma parcela reduzida de servidores do Legislativo e do Judiciário.

1999 e 2000 - O levantamento inclui somente as aposentadorias do Poder Executivo lançadas no Sistema SIAPE.

<sup>1</sup> Posição: Out/2001

Participação das ocorrências s/total - aposentadorias - %

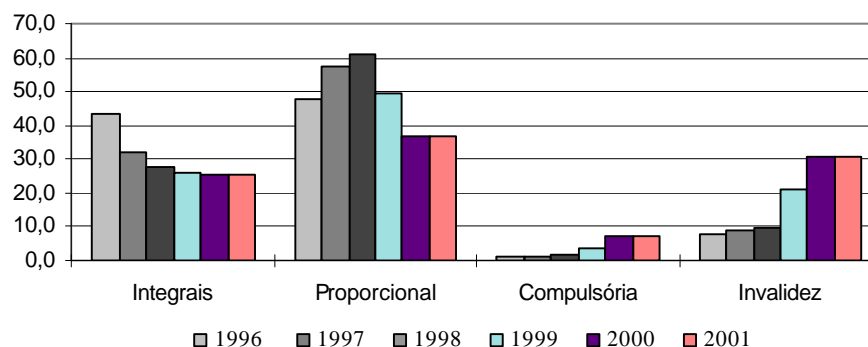

### 6.2 - Aposentadorias dos Civis do Executivo - Perfil segundo o sexo e idade média de aposentadoria - SIAPE

Posição - Out/2001

	Masculino		Feminino		Ambos	
	Idade média	Distribuição	Idade Média	Distribuição	Idade Média	Distribuição
Integrais	58	63,1%	57	36,9%	57	100,0%
Proporcionais	58	51,9%	55	48,1%	57	100,0%
<b>Total</b>	<b>58</b>	<b>58,8%</b>	<b>55</b>	<b>41,2%</b>	<b>57</b>	<b>100,0%</b>

Fonte: SRH/MP.

A amostra utilizada no cálculo corresponde à parcela dos servidores que possuem, em seu cadastro, a informação referente à data de sua aposentadoria.

**6.3 - Idade Média de Aposentadoria dos Servidores Civis do Poder Executivo -  
Distribuição % segundo a faixa etária  
Aposentadorias integrais - SIAPE**

Faixa Etária	Posição - Out/2001		
	Masculino	Feminino	Ambos
Até 40	3,9	0,8	2,8
41 a 45	1,0	3,3	1,8
46 a 50	12,2	15,8	13,5
51 a 55	26,3	41,7	32,0
56 a 60	26,8	15,8	22,8
61 a 65	13,2	13,3	13,2
66 a 70	10,2	9,2	9,8
acima de 70	6,3	0,0	4,0
<b>Total</b>	<b>100,0</b>	<b>100,0</b>	<b>100,0</b>

Fonte: SRH/MP.

- A amostra utilizada no cálculo corresponde à parcela dos servidores que possuem, em seu cadastro, a informação referente à data de sua aposentadoria.

- A existência de aposentadorias em idade inferior a 40 anos deve-se à imperfeições nas informações cadastrais.

**6.4 - Idade Média de Aposentadoria dos Servidores Civis do Poder Executivo -  
Distribuição % segundo a faixa etária  
Aposentadorias proporcionais - SIAPE**

Faixa Etária	Posição - Out/2001		
	Masculino	Feminino	Ambos
Até 40	1,9	0,0	1,0
41 a 45	6,5	5,1	5,8
46 a 50	4,7	28,3	16,0
51 a 55	28,0	27,3	27,7
56 a 60	21,5	15,2	18,4
61 a 65	13,1	14,1	13,6
66 a 70	22,4	8,1	15,5
acima de 70	1,9	2,0	1,9
<b>Total</b>	<b>100,0</b>	<b>100,0</b>	<b>100,0</b>

Fonte: SRH/MP.

- A amostra utilizada no cálculo corresponde à parcela dos servidores que possuem, em seu cadastro, a informação referente à data de sua aposentadoria.

- A existência de aposentadorias em idade inferior a 40 anos deve-se à imperfeições nas informações cadastrais.

### 6.5 - Idade Média de Aposentadoria dos Servidores Civis do Poder Executivo - Poder Executivo - Distribuição % segundo a faixa etária

Aposentadorias total - SIAPE

Faixa Etária	Posição - Out/2001		
	Masculino	Feminino	Ambos
Até 40	3,2	0,5	2,1
41 a 45	2,9	4,1	3,4
46 a 50	9,6	21,5	14,5
51 a 55	26,9	35,2	30,3
56 a 60	25,0	15,5	21,1
61 a 65	13,1	13,7	13,4
66 a 70	14,4	8,7	12,1
acima de 70	4,8	0,9	3,2
<b>Total</b>	<b>100,0</b>	<b>100,0</b>	<b>100,0</b>

Fonte: SRH/MP.

- A amostra utilizada no cálculo corresponde à parcela dos servidores que possuem, em seu cadastro, a informação referente à data de sua aposentadoria.
- A existência de aposentadorias em idade inferior a 40 anos deve-se à imperfeições nas informações cadastrais.

**Aposentadoria Total - Distribuição %  
por Faixa Etária**

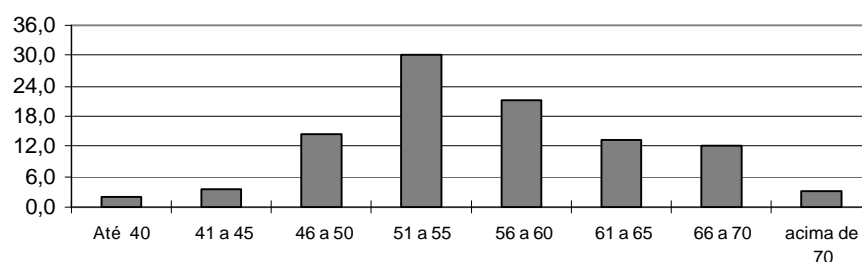

### 6.6 - Comparação entre Aposentadorias da União - Despesa Média Anual

	R\$ Correntes						
	1995	1996	1997	1998	1999	2.000	2001 <sup>3</sup>
Executivo (civis) <sup>1 2</sup>	1.442	1.530	1.611	1.693	1.833	1.914	1.971
Militares <sup>2</sup>	1.703	1.737	1.896	2.225	2.438	2.544	3.480
Legislativo <sup>2</sup>	4.823	5.577	6.231	6.882	5.690	5.342	5.703
Judiciário <sup>2</sup>	3.875	3.945	4.618	5.222	6.047	6.185	6.410

Elaborado: SRH/MP.

Fonte: SRH/MP E STN/MF

1- Não inclui Emp. Públicas e Soc. Economia Mista

2- Nos anos de 1995, 1996, 1997, 1998, 1999 e 2000, considerado a despesa média anual.

3 - Despesa Média dos últimos 12 meses

**MINISTÉRIO DO  
PLANEJAMENTO**

