

# BOLETIM ESTATÍSTICO DE PESSOAL

BRASÍLIA  
MAIO DE 2001

**61**



**MINISTRO**

Martus Antônio Rodrigues Tavares

**SECRETÁRIO-EXECUTIVO**

Guilherme Gomes Dias

**SECRETÁRIO DE RECURSOS HUMANOS**

Luiz Carlos de Almeida Capella

**COORDENADORA-GERAL DE ESTUDOS E INFORMAÇÕES GERENCIAIS**

Sandra Helena Caresia Gustavo

**DIVISÃO DE ACOMPANHAMENTO E ANÁLISE DE DADOS DE PESSOAL**

Joelina Magalhães Cavalcanti

Maria Vilani Maia de Freitas

**DIVISÃO DE ESTUDOS E PROGRAMAÇÃO DE DESPESA DE PESSOAL**

Paulo César Caserta da Cunha Vasconcellos

Joelma Magalhães Cavalcanti

José Waldo Cavalcante Soares

**EDIÇÃO E MONTAGENS GRÁFICAS**

José Waldo Cavalcante Soares

Paulo César Caserta da Cunha Vasconcellos

**Boletim Estatístico de Pessoal** é uma publicação mensal da  
Secretaria de Recursos Humanos do  
Ministério do Planejamento, Orçamento e Gestão, elaborado pela  
Coordenação-Geral de Estudos e Informações Gerenciais

**Home Page:** [www.planejamento.gov.br](http://www.planejamento.gov.br).  
Ministério do Planejamento, Orçamento e Gestão  
Espaço dos Ministérios bloco "C", 7º andar  
70046-900 - Brasília - DF  
**Publicação Mensal**

Boletim Estatístico de Pessoal. v. 1 , n.61, abril 2001  
Brasília, Ministério do Planejamento, Orçamento e Gestão.  
vol. mensal

66 p.

1. Estatística - Periódicos. I. Brasil. Ministério do Planejamento, Orçamento e Gestão  
Secretaria de Recursos Humanos

CDD 318.1

CDD 318.1

**DESPESAS**

Despesa Anual de Pessoal da União por Poder .....	07
Despesa Anual de Pessoal da União - por Poder em % .....	08
Despesa Mensal de Pessoal da União por Poder .....	09
Despesa Mensal de Pessoal do Poder Legislativo .....	10
Despesa Mensal de Pessoal do Poder Judiciário .....	11
Despesa Anual de Pessoal Civil do Executivo por Ministérios .....	11
Despesa Mensal de Pessoal Civil do Executivo por Ministérios .....	12
Despesa Anual de Pessoal Civil do Poder Executivo por Estado de 1997 a 2000 .....	13
Despesa Mensal de Pessoal Civil do Poder Executivo por Estado .....	14
Varição Anual Acumulada da Despesa do Poder Pessoal Civil do Poder Executivo .....	15
Varição Mensal Acumulada da Despesa de Pessoal Civil do Poder Executivo .....	16
Relação entre Despesa com Pessoal e Receita Corrente Líquida da União .....	17

**SERVIDORES - QUANTITATIVO**

Quantitativo de Servidores Cíveis Federais da União por Poderes de 1999 a 2000 .....	21
Quantitativo de Servidores da União por Situação Funcional .....	22
Participação do Quantitativo de Servidores da União por Situação Funcional em % .....	22
Quantitativo de Servidores Cíveis Ativos do Poder Executivo por Ministérios/Entidades .....	23
Quantitativo de Serv. Cíveis do Poder Executivo por Nível de Escolaridade do Cargo e por Ministério .....	24
Quantitativo dos Servidores Públicos Cíveis do Poder Executivo por Órgão e Situação de Vínculo .....	25
Quantitativo de Servidores Públicos Cíveis Ativos do Poder Executivo por Órgão, Segundo o Sexo .....	26
Quantitativo de Servidores Cíveis Ativos do Poder Executivo por Nível de Escolaridade do Cargo .....	27
Distribuição dos Servidores Cíveis Ativos do Poder Executivo por Nível de Escolaridade do Servidor .....	27
Idade Média dos Servidores Cíveis do Poder Executivo por Situação de Vínculo .....	27
Idade Média dos Servidores Públicos do Poder Executivo por Órgão e Situação de Vínculo .....	28
Idade Média dos Servidores Públicos Cíveis Ativos do Poder Executivo por Órgão, Segundo o Sexo .....	29
Idade Média dos Servidores Públicos do Poder Executivo por UF e Situação de Vínculo .....	30
Idade Média dos Servidores Públicos Cíveis Ativos do Poder Executivo por UF, Segundo o Sexo .....	31
Quantitativo de Servidores Públicos Cíveis do Poder Executivo por UF e Situação de Vínculo .....	32
Quantitativo de Servidores Públicos Cíveis do Poder Executivo por UF, Segundo o Sexo .....	33
Relação entre o Quantitativo dos Servidores Públicos Cíveis Ativos do Poder Executivo e a População dos Estados .....	34
Quantitativo de Serv. Cíveis do Poder Executivo por Governos dos Ex-Territórios e Situação de Vínculo .....	35
Quantitativo de Servidores Públicos Cíveis Ativos do Poder Executivo por Região .....	36
Idade Média dos Servidores Públicos do Poder Executivo por Situação de Vínculo e Região .....	36
Quantitativo de Vínculos de Servidores das Carreiras da Administração Pública Federal .....	37
Distribuição % dos vínculos de Servidores das Carreiras Ativos por faixa Etária da Administração Pública Federal .....	38
Evolução do Quantitativo de Servidores Cíveis e Aposentados do Poder Executivo .....	39
Distribuição dos Servidores Cíveis Ativos do Poder Executivo por Sexo e Faixa Etária .....	40

**REMUNERAÇÃO**

Despesa Média com servidores Federais da União por Poder - Média 12 meses .....	43
Despesa Média com servidores da União por Situação Funcional .....	44
Distribuição de servidores Cíveis do Poder Executivo por faixa de Remuneração em % .....	45
Estrutura Salarial das Carreiras da Administração Pública Federal .....	46

**CONCURSOS**

Ingresso no Serviço Público Federal - Por Concurso Público .....	49
Ingressos no Serv. Público Federal no Plano de Classificação de Cargos - PCC por Concurso Público ....	50
Ingressos no Serviço Público federal por Nível de Escolaridade Por Concurso Público .....	51
Ingresso no Serviço Público Federal por Nível de Escolaridade Por Concurso Público em % .....	51
Idade Média dos Ingressos no Serviço Público Federal - Por Concurso Público .....	52
Ingressos no Serv. Público Federal por Nível de Escolaridade - Contratação por tempo Determinado .....	53

**DAS (Direção e Assessoramento Superior)**

Quantitativo, Idade e Remuneração Média dos ocupantes de DAS .....	57
Perfil dos ocupantes de DAS, Segundo o Nível de Escolaridade em % .....	57
Perfil dos ocupantes de DAS, Seguindo o Vínculo com a União .....	57
Perfil dos ocupantes de DAS, Segundo o Sexo em % .....	58
Remuneração Média por Nível de DAS .....	58

**APOSENTADOS**

Evolução do Quantitativo de Aposentadorias Cíveis da União .....	61
Aposentadorias dos Cíveis do Executivo - Perfil Segundo o Sexo e Idade Média de Aposentadorias .....	61
Idade Média de Aposentadorias dos Servidores Cíveis do Poder Executivo - Distribuição % segundo a faixa etária Aposentadorias Integrais .....	62
Idade Média de Aposentadorias dos Servidores Cíveis do Poder Executivo - Distribuição % segundo a faixa etária Aposentadorias Proporcionais .....	62
Idade Média de Aposentadorias dos Servidores Cíveis do Poder Executivo - Distribuição % segundo a faixa etária Aposentadorias Total .....	63
Comparação entre Aposentadorias da União .....	63



# DESPESAS

**Ministério do Planejamento, Orçamento e Gestão**  
**Secretaria de Recursos Humanos**  
**(Órgão gestor do Sistema SIAPE)**

**SIAPE - Sistema Integrado de Administração de Pessoal Civil:**

O SIAPE- Sistema Integrado de Administração de Pessoal Civil, um sistema on-line de banco de dados de abrangência nacional, que constitui-se hoje na principal ferramenta para a gestão do pessoal civil do Executivo do Governo Federal, realizando mensalmente o pagamento de cerca de 1 milhão e 300 mil servidores ativos, aposentados e pensionistas em 214 órgãos da administração pública federal direta, instituições federais de ensino, ex-territórios federais, autarquias, fundações e empresas públicas.

**OBJETIVOS:**

Atender a Secretaria de Recursos Humanos da Administração Federal nas atividades de planejamento, coordenação, supervisão, controle e desenvolvimento de recursos humanos da Administração Pública Federal, de ex-territórios federais, das autarquias e das fundações públicas.

Compete a Secretaria de Recursos Humanos do Ministério do Planejamento, Orçamento e Gestão-MP a supervisão e coordenação dos processos de desenvolvimento e manutenção do Sistema Integrado de Administração Pessoal Civil-SIAPE

**ABRANGÊNCIA:**

- Todos os órgãos da administração direta;
  - Autarquias;
  - Fundações;
  - Empresas Públicas - somente as que se integram ao SIAPE e que recebem recursos do Tesouro;
  - Sociedades de Economia Mista - somente as que se integram ao SIAPE e que recebem recursos do Tesouro.
- Nota: Não incluem o MPU, BACEN, empresas públicas e sociedade de economia mista que recebem recursos do tesouro, EPU - encargos previdenciários da união e servidores do MRE lotados no exterior.

Fonte: SRH/MP

**Ministério da Fazenda**  
**Secretaria do Tesouro Nacional**  
**(Órgão gestor do Sistema SIAFI)**

**SIAFI - Sistema Integrado de Administração Financeira Pessoal da União**

O SIAFI - Sistema Integrado de Administração Financeira da União, um sistema on-line que se constitui no principal instrumento de administração orçamentária e financeira da União, provendo os órgãos centrais, setoriais e executores da gestão pública de mecanismos adequados à realização, ao acompanhamento e ao controle da execução orçamentária e financeira, tornando a contabilidade fonte segura de informações gerenciais.

**OBJETIVOS:**

- Simplificar e uniformizar a execução orçamentária, financeira, patrimonial e contábil;
- Buscar a minimização dos custos, a eficiência e a eficácia na gestão dos recursos públicos;
- Prover os órgãos centrais, setoriais e executores da gestão pública de mecanismos adequados para o controle diário da execução orçamentária, financeira, patrimonial e contábil;
- Dar maior transparência aos gastos públicos;
- Dotar a administração pública de mecanismos de modernização;
- Otimizar a utilização dos recursos financeiros.
- Integrar e compatibilizar as informações disponíveis nos diversos órgãos
- Eliminação de defasagens na escrituração contábil e das inconsistências de dados.

**ABRANGÊNCIA:**

- Todos os órgãos da administração direta;
- Autarquias;
- Fundações;
- Empresas Públicas;
- Órgãos dos Poderes Legislativo e Judiciário.

Fonte: STN/MF

## 1.1 - Despesa Anual de Pessoal da União por Poder - SIAFI

	R\$ milhões correntes						
	1.995	1.996	1.997	1.998	1.999	2.000	2001 <sup>3</sup>
<b>EXECUTIVO</b>	<b>31.479,3</b>	<b>34.220,1</b>	<b>36.502,6</b>	<b>38.410,7</b>	<b>41.418,3</b>	<b>46.641,8</b>	<b>47.814,9</b>
<b>CIVIS <sup>1</sup></b>	<b>23.072,6</b>	<b>25.165,7</b>	<b>26.714,2</b>	<b>26.508,5</b>	<b>29.886,2</b>	<b>33.025,5</b>	<b>33.019,6</b>
<b>- Administração Direta</b>	<b>11.002,7</b>	<b>11.657,8</b>	<b>12.086,2</b>	<b>11.562,7</b>	<b>13.383,4</b>	<b>15.284,2</b>	<b>15.160,0</b>
Ativos	5.674,7	5.765,2	6.087,8	4.881,7	6.163,9	7.458,6	7.368,0
Aposentados	3.544,3	3.909,9	3.987,2	4.422,2	4.662,2	4.928,1	4.872,0
Instituidor de Pensão	1.783,7	1.982,8	2.011,2	2.258,7	2.557,3	2.897,5	2.920,0
<b>- Autarquias</b>	<b>7.582,3</b>	<b>8.491,2</b>	<b>9.112,8</b>	<b>9.496,1</b>	<b>10.511,4</b>	<b>11.254,4</b>	<b>11.284,5</b>
Ativos	3.959,1	4.538,3	4.797,9	4.890,7	5.480,3	6.068,2	6.039,6
Aposentados	2.864,7	3.116,2	3.385,9	3.599,8	3.910,1	3.983,2	4.017,5
Instituidor de Pensão	758,5	836,7	929,0	1.005,5	1.121,0	1.203,1	1.227,5
<b>- Fundações</b>	<b>2.607,0</b>	<b>2.814,4</b>	<b>3.058,7</b>	<b>2.968,5</b>	<b>3.519,4</b>	<b>3.731,5</b>	<b>3.626,5</b>
Ativos	2.009,5	2.169,2	2.356,0	2.149,3	2.582,7	2.689,3	2.586,1
Aposentados	492,5	535,3	585,3	682,1	778,1	845,4	841,5
Instituidor de Pensão	105,0	109,8	117,4	137,1	158,6	196,9	198,9
<b>- Banco Central do Brasil</b>	<b>452,8</b>	<b>459,9</b>	<b>635,7</b>	<b>546,7</b>	<b>580,3</b>	<b>600,1</b>	<b>628,4</b>
Ativos	401,9	403,1	389,4	324,1	342,4	351,9	372,2
Aposentados	45,2	50,4	235,0	215,7	230,3	239,8	247,3
Instituidor de Pensão	5,7	6,4	11,3	6,9	7,5	8,4	8,9
<b>- Ministério Público da União</b>	<b>281,4</b>	<b>318,9</b>	<b>414,4</b>	<b>511,5</b>	<b>452,0</b>	<b>648,3</b>	<b>744,2</b>
Ativos	210,1	235,4	324,6	408,3	342,5	499,2	571,9
Aposentados	55,6	66,4	72,4	82,7	87,6	121,0	140,4
Instituidor de Pensão	15,7	17,1	17,5	20,5	21,9	28,1	31,8
<b>- Empresas Públicas</b>	<b>906,8</b>	<b>1.166,8</b>	<b>1.140,4</b>	<b>1.135,5</b>	<b>1.152,6</b>	<b>1.204,9</b>	<b>1.250,0</b>
<b>- Sociedade Economia Mista</b>	<b>239,6</b>	<b>256,7</b>	<b>265,9</b>	<b>287,6</b>	<b>287,2</b>	<b>302,0</b>	<b>326,0</b>
<b>MILITARES</b>	<b>8.406,6</b>	<b>9.054,4</b>	<b>9.788,5</b>	<b>11.902,2</b>	<b>11.532,2</b>	<b>13.616,3</b>	<b>14.795,4</b>
Ativos	3.864,6	4.096,8	4.222,7	5.267,9	4.140,3	5.769,5	6.008,5
Aposentados	2.599,0	2.924,1	3.071,1	3.715,6	4.113,0	4.362,2	4.968,7
Instituidor de Pensão	1.943,0	2.033,6	2.494,7	2.918,7	3.278,9	3.484,6	3.818,2
<b>LEGISLATIVO</b>	<b>1.195,8</b>	<b>1.444,1</b>	<b>1.708,5</b>	<b>1.856,1</b>	<b>1.974,4</b>	<b>2.029,1</b>	<b>2.059,8</b>
Ativos	874,8	1.051,2	1.229,9	1.303,5	1.346,1	1.370,0	1.386,0
Aposentados	263,1	322,1	389,6	458,8	512,3	533,6	544,8
Instituidor de Pensão	57,9	70,8	88,9	93,8	115,9	125,5	129,0
<b>JUDICIÁRIO</b>	<b>2.568,5</b>	<b>3.183,0</b>	<b>4.258,1</b>	<b>5.577,2</b>	<b>5.922,5</b>	<b>6.976,2</b>	<b>7.194,0</b>
Ativos	1.946,2	2.453,7	3.303,0	4.400,4	4.570,3	5.465,2	5.629,4
Aposentados	506,5	602,4	796,3	990,5	1.139,6	1.266,8	1.307,2
Instituidor de Pensão	115,8	126,9	158,8	186,4	212,7	244,1	257,4
<b>Transferências Intergovernamentais <sup>2</sup></b>	<b>2.581,9</b>	<b>2.053,7</b>	<b>2.060,6</b>	<b>2.141,7</b>	<b>2.255,8</b>	<b>2.593,6</b>	<b>2.619,2</b>
Distrito Federal	1.724,4	1.610,5	1.607,6	1.882,3	1.918,7	2.312,0	2.339,1
Demais Estados	857,6	443,2	453,0	259,5	337,1	281,6	280,1
<b>Total</b>	<b>37.825,5</b>	<b>40.900,9</b>	<b>44.529,7</b>	<b>47.985,7</b>	<b>51.571,0</b>	<b>58.240,7</b>	<b>59.687,9</b>

Elaborado: SRH/MP.

Fonte: Secretaria do Tesouro Nacional. Os dados foram apurados pelo critério de competência.

1- Empresas Públicas e Sociedade de Economia Mistas que recebem recursos do Tesouro, EPU - encargos previdenciários da união e servidores do MRE lotados no exterior.

2- Transf. Intergovernamentais referem-se ao repasse de recursos federais a Estados e DF para pagamento de pessoal.

3- Acumulado de mai/2000 a abr/2001

**1.2 - Despesa Anual de Pessoal da União - por Poder em %**

	1995	1996	1997	1998	1999	2000	2001
<b>EXECUTIVO</b>	<b>83,2</b>	<b>83,7</b>	<b>82,0</b>	<b>80,1</b>	<b>80,3</b>	<b>80,1</b>	<b>80,1</b>
<b>CIVIS <sup>1</sup></b>	<b>61,0</b>	<b>61,5</b>	<b>60,0</b>	<b>55,4</b>	<b>58,0</b>	<b>56,7</b>	<b>55,3</b>
<b>- Administração Direta</b>	<b>29,1</b>	<b>28,5</b>	<b>27,1</b>	<b>24,3</b>	<b>26,0</b>	<b>26,2</b>	<b>25,4</b>
Ativos	15,0	14,1	13,7	10,1	12,0	12,8	12,3
Aposentados	9,4	9,6	9,0	9,3	9,0	8,5	8,2
Instituidor de Pensão	4,7	4,8	4,5	4,8	5,0	5,0	4,9
<b>- Autarquias</b>	<b>20,0</b>	<b>20,8</b>	<b>20,5</b>	<b>19,7</b>	<b>20,4</b>	<b>19,3</b>	<b>18,9</b>
Ativos	10,5	11,1	10,8	10,2	10,6	10,4	10,1
Aposentados	7,6	7,6	7,6	7,5	7,6	6,8	6,7
Instituidor de Pensão	2,0	2,0	2,1	2,1	2,2	2,1	2,1
<b>- Fundações</b>	<b>6,9</b>	<b>6,9</b>	<b>6,9</b>	<b>6,2</b>	<b>6,8</b>	<b>6,4</b>	<b>6,1</b>
Ativos	5,3	5,3	5,3	4,5	5,0	4,6	4,3
Aposentados	1,3	1,3	1,3	1,4	1,5	1,5	1,4
Instituidor de Pensão	0,3	0,3	0,3	0,3	0,3	0,3	0,3
<b>- Banco Central do Brasil</b>	<b>1,2</b>	<b>1,1</b>	<b>1,4</b>	<b>1,1</b>	<b>1,1</b>	<b>1,0</b>	<b>1,1</b>
Ativos	1,1	1,0	0,9	0,7	0,7	0,6	0,6
Aposentados	0,1	0,1	0,5	0,4	0,4	0,4	0,4
Instituidor de Pensão	0,0	0,0	0,0	0,0	0,0	0,0	0,0
<b>- Ministério Público da União</b>	<b>0,7</b>	<b>0,8</b>	<b>0,9</b>	<b>1,1</b>	<b>0,9</b>	<b>1,1</b>	<b>1,2</b>
Ativos	0,6	0,6	0,7	0,8	0,7	0,9	1,0
Aposentados	0,1	0,2	0,2	0,2	0,2	0,2	0,2
Instituidor de Pensão	0,0	0,0	0,0	0,0	0,0	0,0	0,1
<b>- Empresas Públicas</b>	<b>2,4</b>	<b>2,9</b>	<b>2,6</b>	<b>2,4</b>	<b>2,2</b>	<b>2,1</b>	<b>2,1</b>
<b>- Sociedade Economia Mista</b>	<b>0,6</b>	<b>0,6</b>	<b>0,6</b>	<b>0,6</b>	<b>0,6</b>	<b>0,5</b>	<b>0,5</b>
<b>MILITARES</b>	<b>22,2</b>	<b>22,1</b>	<b>22,0</b>	<b>24,7</b>	<b>22,4</b>	<b>23,4</b>	<b>24,8</b>
Ativos	10,2	10,0	9,5	10,9	8,0	9,9	10,1
Aposentados	6,9	7,1	6,9	7,7	8,0	7,5	8,3
Instituidor de Pensão	5,1	5,0	5,6	6,1	6,4	6,0	6,4
<b>LEGISLATIVO</b>	<b>3,2</b>	<b>3,5</b>	<b>3,8</b>	<b>3,9</b>	<b>3,8</b>	<b>3,5</b>	<b>3,5</b>
Ativos	2,3	2,6	2,8	2,7	2,6	2,4	2,3
Aposentados	0,7	0,8	0,9	1,0	1,0	0,9	0,9
Instituidor de Pensão	0,2	0,2	0,2	0,2	0,2	0,2	0,2
<b>JUDICIÁRIO</b>	<b>6,8</b>	<b>7,8</b>	<b>9,6</b>	<b>11,6</b>	<b>11,5</b>	<b>12,0</b>	<b>12,1</b>
Ativos	5,1	6,0	7,4	9,1	8,9	9,4	9,4
Aposentados	1,3	1,5	1,8	2,1	2,2	2,2	2,2
Instituidor de Pensão	0,3	0,3	0,4	0,4	0,4	0,4	0,4
<b>Transferências Intergovernamentais <sup>2</sup></b>	<b>6,8</b>	<b>5,0</b>	<b>4,6</b>	<b>4,5</b>	<b>4,4</b>	<b>4,5</b>	<b>4,4</b>
Distrito Federal	4,6	3,9	3,6	3,9	3,7	4,0	3,9
Demais Estados	2,3	1,1	1,0	0,5	0,7	0,5	0,5
<b>Total</b>	<b>100,0</b>	<b>100,0</b>	<b>100,0</b>	<b>100,0</b>	<b>100,0</b>	<b>100,0</b>	<b>100,0</b>

Elaborado: SRH/MP.

Fonte: Secretaria do Tesouro Nacional. Os dados foram apurados pelo critério de competência.

1- Empresas Públicas e Sociedade de Economia Mistas que recebem recursos do Tesouro, EPU - encargos previdenciários da união e servidores do MRE lotados no exterior.

2- Transf. Intergovernamentais referem-se ao repasse de recursos federais a Estados e DF para pagamento de pessoal.



## 1.3 - Despesa Mensal de Pessoal da União por Poder - SIAFI

R\$ milhões correntes

	Mai2000	Jun	Jul	Ago	Set	Out	Nov	Dez	Jan2001	Fev	Mar	Abr	Total
<b>EXECUTIVO</b>	<b>3.639,6</b>	<b>4.161,9</b>	<b>3.221,2</b>	<b>3.664,5</b>	<b>3.378,3</b>	<b>3.425,8</b>	<b>5.018,1</b>	<b>5.675,3</b>	<b>4.004,6</b>	<b>3.794,9</b>	<b>4.024,2</b>	<b>3.806,5</b>	<b>47.814,9</b>
<b>CIVIS<sup>1</sup></b>	<b>2.634,8</b>	<b>2.818,9</b>	<b>2.236,8</b>	<b>2.678,2</b>	<b>2.370,7</b>	<b>2.408,4</b>	<b>3.429,8</b>	<b>4.457,2</b>	<b>2.509,5</b>	<b>2.430,1</b>	<b>2.643,9</b>	<b>2.401,5</b>	<b>33.019,6</b>
<b>- Administração Direta</b>	<b>1.236,3</b>	<b>1.400,8</b>	<b>1.041,3</b>	<b>1.227,4</b>	<b>1.116,2</b>	<b>1.120,2</b>	<b>1.557,8</b>	<b>1.830,6</b>	<b>1.077,6</b>	<b>1.096,3</b>	<b>1.320,4</b>	<b>1.135,1</b>	<b>15.160,0</b>
Ativos	565,6	557,1	502,6	632,2	518,1	521,9	778,0	1.055,0	482,0	501,1	727,4	527,0	7.368,0
Aposentados	426,4	552,1	326,2	379,9	370,6	341,3	496,6	482,8	375,1	375,0	373,3	372,8	4.872,0
Instituidor de Pensão	244,4	291,6	212,5	215,3	227,4	257,0	283,2	292,8	220,5	220,3	219,8	235,3	2.920,0
<b>- Autarquias</b>	<b>889,0</b>	<b>916,2</b>	<b>736,7</b>	<b>962,4</b>	<b>763,8</b>	<b>822,9</b>	<b>1.269,1</b>	<b>1.638,9</b>	<b>820,9</b>	<b>866,8</b>	<b>829,1</b>	<b>768,9</b>	<b>11.284,5</b>
Ativos	464,7	403,3	363,8	511,2	396,2	434,3	699,1	1.064,0	444,7	432,2	428,0	398,0	6.039,6
Aposentados	327,6	390,1	281,1	356,9	274,2	296,6	467,5	419,0	283,4	328,9	305,8	286,5	4.017,5
Instituidor de Pensão	96,7	122,8	91,9	94,3	93,3	92,0	102,5	155,9	92,8	105,7	95,2	84,4	1.227,5
<b>- Fundações</b>	<b>288,0</b>	<b>262,2</b>	<b>238,3</b>	<b>278,2</b>	<b>264,4</b>	<b>249,3</b>	<b>376,8</b>	<b>655,1</b>	<b>277,0</b>	<b>239,4</b>	<b>251,8</b>	<b>246,1</b>	<b>3.626,5</b>
Ativos	197,6	154,9	160,8	200,2	184,7	171,7	266,2	545,0	199,4	166,5	171,8	167,3	2.586,1
Aposentados	74,2	86,7	64,9	62,2	65,1	62,9	90,6	85,9	62,6	58,6	65,0	62,8	841,5
Instituidor de Pensão	16,2	20,6	12,7	15,8	14,6	14,6	20,0	24,2	15,0	14,3	15,0	16,0	198,9
<b>- Banco Central do Brasil</b>	<b>46,8</b>	<b>47,6</b>	<b>52,1</b>	<b>51,7</b>	<b>57,7</b>	<b>56,0</b>	<b>50,0</b>	<b>52,0</b>	<b>48,3</b>	<b>56,1</b>	<b>57,3</b>	<b>52,7</b>	<b>628,4</b>
Ativos	26,6	27,5	30,0	30,4	34,8	32,7	31,5	30,8	28,4	34,4	33,8	31,3	372,2
Aposentados	19,5	19,5	21,4	20,6	22,1	22,6	17,9	20,4	19,2	21,0	22,7	20,5	247,3
Instituidor de Pensão	0,7	0,7	0,7	0,7	0,8	0,8	0,6	0,8	0,7	0,8	0,8	0,8	8,9
<b>- Ministério Público da União</b>	<b>52,4</b>	<b>68,5</b>	<b>45,7</b>	<b>44,7</b>	<b>47,3</b>	<b>49,8</b>	<b>54,5</b>	<b>94,1</b>	<b>111,5</b>	<b>46,4</b>	<b>67,3</b>	<b>62,1</b>	<b>744,2</b>
Ativos	40,1	49,9	34,1	33,3	37,2	38,1	41,0	74,3	94,4	33,5	49,9	46,0	571,9
Aposentados	9,6	14,5	9,3	9,0	8,5	9,3	10,7	17,4	14,0	10,2	14,5	13,3	140,4
Instituidor de Pensão	2,7	4,1	2,4	2,4	1,5	2,4	2,8	2,4	3,0	2,7	2,9	2,8	31,8
<b>- Empresas Públicas</b>	<b>102,1</b>	<b>92,2</b>	<b>93,4</b>	<b>92,7</b>	<b>97,2</b>	<b>88,1</b>	<b>93,4</b>	<b>147,8</b>	<b>147,2</b>	<b>94,4</b>	<b>94,7</b>	<b>106,9</b>	<b>1.250,0</b>
<b>- Sociedade Economia Mista</b>	<b>20,1</b>	<b>31,3</b>	<b>29,3</b>	<b>21,2</b>	<b>24,1</b>	<b>22,2</b>	<b>28,3</b>	<b>38,8</b>	<b>27,0</b>	<b>30,7</b>	<b>23,3</b>	<b>29,7</b>	<b>326,0</b>
<b>MILITARES</b>	<b>1.004,8</b>	<b>1.343,0</b>	<b>984,4</b>	<b>986,3</b>	<b>1.007,7</b>	<b>1.017,4</b>	<b>1.588,4</b>	<b>1.218,1</b>	<b>1.495,1</b>	<b>1.364,8</b>	<b>1.380,3</b>	<b>1.405,0</b>	<b>14.795,4</b>
Ativos	404,1	463,1	389,9	396,8	414,0	427,6	659,9	632,0	650,3	520,5	519,2	531,0	6.008,5
Aposentados	339,2	488,6	329,7	325,1	328,6	324,5	555,9	278,5	490,6	489,3	503,8	515,1	4.968,7
Instituidor de Pensão	261,6	391,3	264,8	264,4	265,1	265,4	372,6	307,6	354,1	355,0	357,2	358,9	3.818,2
<b>LEGISLATIVO</b>	<b>150,8</b>	<b>176,9</b>	<b>143,6</b>	<b>135,8</b>	<b>129,9</b>	<b>126,9</b>	<b>196,1</b>	<b>298,1</b>	<b>169,9</b>	<b>218,1</b>	<b>168,7</b>	<b>145,2</b>	<b>2.059,8</b>
Ativos	97,0	113,8	98,4	90,5	84,6	81,4	131,1	205,0	118,5	154,5	117,1	94,2	1.386,0
Aposentados	43,7	51,2	36,6	36,6	36,6	36,7	52,7	75,6	41,5	51,0	41,6	41,2	544,8
Instituidor de Pensão	10,1	11,9	8,7	8,7	8,7	8,8	12,3	17,5	9,9	12,6	10,0	9,8	129,0
<b>JUDICIÁRIO</b>	<b>475,2</b>	<b>578,7</b>	<b>472,2</b>	<b>471,8</b>	<b>597,1</b>	<b>601,1</b>	<b>553,8</b>	<b>876,8</b>	<b>798,0</b>	<b>534,6</b>	<b>616,6</b>	<b>618,3</b>	<b>7.194,0</b>
Ativos	358,6	417,9	358,0	357,1	474,2	479,9	434,0	714,6	649,7	403,6	492,8	489,0	5.629,4
Aposentados	98,2	136,2	95,4	96,4	104,0	102,0	98,6	130,8	124,4	109,6	103,2	108,4	1.307,2
Instituidor de Pensão	18,3	24,6	18,8	18,3	18,8	19,2	21,1	31,5	23,9	21,4	20,6	20,9	257,4
<b>Transferências Intergovernamentais<sup>2</sup></b>	<b>144,3</b>	<b>248,0</b>	<b>205,7</b>	<b>206,0</b>	<b>188,0</b>	<b>208,3</b>	<b>82,3</b>	<b>279,3</b>	<b>262,5</b>	<b>190,1</b>	<b>396,5</b>	<b>208,3</b>	<b>2.619,2</b>
Distrito Federal	103,9	217,3	202,4	167,0	167,0	187,0	51,3	247,7	244,0	187,9	375,8	187,9	2.339,1
Demais Estados	40,5	30,6	3,3	39,0	21,0	21,3	31,0	31,6	18,5	2,2	20,7	20,4	280,1
<b>Total</b>	<b>4.409,9</b>	<b>5.165,4</b>	<b>4.042,8</b>	<b>4.478,0</b>	<b>4.293,2</b>	<b>4.362,0</b>	<b>5.850,3</b>	<b>7.129,5</b>	<b>5.234,9</b>	<b>4.737,6</b>	<b>5.206,0</b>	<b>4.778,3</b>	<b>59.687,9</b>

Elaborado: SRH/MP.

Fonte: Secretaria do Tesouro Nacional. Os dados foram apurados pelo critério de competência.

1- Empresas Públicas e Sociedade de Economia Mistas que recebem recursos do Tesouro, EPU - encargos previdenciários da união e servidores do MRE lotados no exterior.

2- Transf. Intergovernamentais referem-se ao repasse de recursos federais a Estados e DF para pagamento de pessoal.

**1.4 - Despesa Mensal de Pessoal do Poder Legislativo <sup>1</sup> - SIAFI**

	R\$ milhões correntes												
	Mai2000	Jun	Jul	Ago	Set	Out	Nov	Dez	Jan2001	Fev	Mar	Abr	Total
Câmara dos Deputados	64,3	95,7	59,8	64,1	60,9	60,4	75,6	168,5	72,7	100,5	85,9	68,8	977,1
Senado Federal	65,9	50,7	62,3	50,0	47,5	44,9	81,9	94,2	58,7	98,7	51,9	48,4	755,0
Tribunal de contas da União	20,6	30,5	21,6	21,6	21,5	21,6	38,6	35,4	38,5	18,8	30,9	27,9	327,7
<b>Total</b>	<b>150,8</b>	<b>176,9</b>	<b>143,6</b>	<b>135,8</b>	<b>129,9</b>	<b>126,9</b>	<b>196,1</b>	<b>298,1</b>	<b>169,9</b>	<b>218,1</b>	<b>168,7</b>	<b>145,2</b>	<b>2.059,8</b>

Elaborado: SRH/MP.

Fonte: Secretaria do Tesouro Nacional. Os dados foram apurados pelo critério de competência.

1- Inclui ativos, aposentados e instituidores de pensão.

**1.5 - Despesa Mensal de Pessoal do Poder Judiciário <sup>1</sup> - SIAFI**

	R\$ milhões correntes												
	Mai2000	Jun	Jul	Ago	Set	Out	Nov	Dez	Jan2001	Fev	Mar	Abr	Total
Supremo Tribunal Federal	5,7	9,3	5,3	5,9	6,2	13,1	8,9	10,7	13,3	7,4	6,7	6,7	99,0
Superior Tribunal de Justiça	13,9	18,3	17,4	17,1	16,7	22,4	28,4	15,4	31,9	15,9	20,8	25,2	243,4
Justiça Federal	96,1	127,5	107,3	106,4	113,2	154,8	109,9	216,6	190,6	108,1	170,3	190,3	1.691,0
Justiça Militar	6,9	11,0	10,5	8,0	6,1	18,7	11,4	11,6	11,6	13,2	7,1	7,4	123,5
Justiça Eleitoral	61,7	65,4	67,1	78,1	80,9	103,4	113,0	110,7	101,4	78,9	74,6	74,4	1.009,4
Justiça do Trabalho	268,0	319,6	241,4	226,1	350,2	264,3	261,4	469,4	410,5	283,3	309,5	289,9	3.693,4
Justiça do DF e dos Territórios	22,8	27,6	23,3	30,3	23,8	24,4	20,9	42,5	38,6	27,9	27,7	24,4	334,2
<b>Total</b>	<b>475,2</b>	<b>578,7</b>	<b>472,2</b>	<b>471,8</b>	<b>597,1</b>	<b>601,1</b>	<b>553,8</b>	<b>876,8</b>	<b>798,0</b>	<b>534,6</b>	<b>616,6</b>	<b>618,3</b>	<b>7.194,0</b>

Elaborado: SRH/MP.

Fonte: Secretaria do Tesouro Nacional. Os dados foram apurados pelo critério de competência.

1- Inclui ativos, aposentados e instituidores de pensão.

**1.6 - Despesa Anual de Pessoal Civil do Poder Executivo por Ministérios- SIAPE <sup>1</sup>**

	R\$ milhões correntes				
	1997	1998	1999 <sup>15</sup>	2000 <sup>16</sup>	2001 <sup>17</sup>
Presidência da República <sup>2</sup>	170,1	184,0	190,9	48,2	85,2
Advocacia Geral da União <sup>3</sup>	17,6	20,0	22,3	45,4	52,8
Agricultura e do Abastecimento	774,2	844,8	927,9	698,4	751,6
Ciência e Tecnologia <sup>4</sup>	165,9	193,5	211,8	408,0	443,1
Comunicações	428,1	456,2	484,2	478,9	487,8
Cultura	81,2	86,7	96,4	95,9	100,2
Defesa <sup>5</sup>	1.110,2	1.177,4	1.318,0	1.362,5	1.400,5
Desenvolvimento Agrário <sup>6</sup>				300,1	319,6
Desen., Ind.. e Comércio Exterior <sup>7</sup>	80,2	83,5	96,4	106,0	117,0
Educação <sup>8</sup>	5.358,6	5.717,0	6.399,1	6.686,5	6.919,3
Esporte e Turismo <sup>9</sup>	3,3	3,5	3,5	18,6	19,5
Fazenda	2.741,6	2.782,6	3.202,4	3.645,3	3.757,4
Governos dos Ex-Territórios	563,5	622,3	679,4	736,9	769,2
Integração Nacional <sup>10</sup>			1,3	316,0	322,9
Justiça	1.884,6	1.916,1	2.062,5	1.934,7	1.912,9
Meio Ambiente <sup>11</sup>	402,5	411,7	449,0	248,0	261,4
Minas e Energia <sup>12</sup>	69,2	75,8	85,4	87,3	92,2
Planejamento, Orçamento e Gestão <sup>13</sup>	484,5	557,0	659,1	691,7	764,9
Previdência e Assistência Social	2.581,8	2.679,0	3.001,4	3.185,5	3.286,2
Relações Exteriores <sup>14</sup>	113,2	139,2	157,4	157,2	159,1
Saúde	3.844,2	4.032,8	4.455,0	4.446,4	4.608,1
Trabalho e Emprego	667,6	671,7	763,5	911,8	945,9
Transportes	1.022,5	1.086,8	1.203,0	1.221,2	1.240,4
<b>Total</b>	<b>22.564,6</b>	<b>23.741,6</b>	<b>26.469,9</b>	<b>27.830,5</b>	<b>28.817,2</b>

Fonte : SRH/MP.

1 - Inclui administração direta, fundações e autarquias do Poder Executivo Civil. Não inclui: MPU, BACEN, Empresas Públicas, Sociedade de Economia Mista que recebem recursos do tesouro, Encargos Previdenciários da União e Servidores do Ministério das Relações Exteriores lotados no Exterior.

2 - Inclui os gastos da Vice-Presidência;

3 - A Advocacia Geral da União está vinculada a Presidência da República.

4 - A partir de agosto de 2000, o Fundação Centro Tecnológico para Informática - CTI, foi extinto pelo Decreto 3.568 de 18.08.2000.

5 - A partir de agosto de 2000, o Estado Maior das Forças Armadas - EMFA foi extinto, sendo criado o Ministério da Defesa - MD, com a vinculação da Administração Direta da Defesa, os Comandos da Aeronáutica, Marinha e Exército.

6 - A partir de Julho de 2000 fica integrado ao SIAPE-Sistema Integrado de Administração de Pessoal Civil o Ministério do Desenvolvimento Agrário-MDA. O Instituto Nacional de Colonização e Reforma Agrária - INCRA deixa de ser vinculado ao Ministério da Agricultura e do Abastecimento passa a ser vinculado ao Ministério do Desenvolvimento Agrário-MDA.

7 - A partir de agosto de 2000, a Superintendência da Zona Franca de Manaus - SUFRAMA deixa de ser vinculada ao Ministério do Planejamento, Orçamento e Gestão - MP e passa a ser vinculada ao Ministério do Desenvolvimento, Indústria e Comércio Exterior - MDIC. O Instituto Brasileiro de Turismo - EMBRATUR deixa de ser vinculada ao Ministério do Desenvolvimento, Indústria e Comércio Exterior - MDIC e passa a ser vinculada ao Ministério do Esporte e Turismo - MET.

8 - Inclui colégios, escolas técnicas, escolas agrotécnicas, faculdades, fundações e universidades federais.

9 - A partir de agosto de 2000, o Instituto Brasileiro de Turismo - EMBRATUR deixa de ser vinculada ao Ministério do Desenvolvimento, Indústria e Comércio Exterior -MDIC e passa a ser vinculada ao Ministério do Esporte e Turismo - MET.

10 - A partir de agosto de 2000, a Superintendência do Desenvolvimento do Nordeste - SUDENE e a Superintendência do Desenvolvimento da Amazônia - SUDAM deixam de ser vinculadas ao Ministério do Planejamento, Orçamento e Gestão -MP e passam a ser vinculadas ao Ministério da Integração Nacional - MIN. O Departamento Nacional de Obras Contra as Secas - DNOCS deixa de ser vinculado ao Ministério do Meio Ambiente - MMA e também passa a ser vinculado ao Ministério da Integração Nacional - MIN.

11 - A partir de agosto de 2000, o Departamento Nacional de Obras Contra a Seca - DNOCS deixa de ser vinculado ao Ministério do Meio Ambiente - MMA e passa a ser vinculada ao Ministério da Integração Nacional - MIN.

12 - A partir de Fevereiro de 1998 é integrada ao SIAPE-Sistema Integrado de Administração Pessoal Civil a Agência Nacional de Energia Elétrica-ANEEL, criado pelo Decreto 9.427 de 26/12/96 e a partir de novembro de 1998 é integrado também ao SIAPE- Sistema Integrado de Administração Pessoal Civil a Agência Nacional do Petróleo-ANP, criada pelo Decreto 2.455 de 14/01/98.

13 - A partir de agosto de 2000, a Superintendência do Desenvolvimento da Amazônia - SUDAM e a Superintendência do Desenvolvimento do Nordeste - SUDENE deixam de ser vinculadas ao Ministério do Planejamento, Orçamento e Gestão - MP e passam a ser vinculadas ao Ministério da Integração Nacional - MIN. A Superintendência da Zona Franca de Manaus - SUFRAMA também é desvinculada ao Ministério do Planejamento, Orçamento e Gestão - MP e passa a ter vínculo com o Ministério do Desenvolvimento, Indústria e Comércio Exterior - MDIC.

14 - Não inclui gastos com pessoal lotado no exterior.

15 - Incluído a 1ª e 2ª parcelas dos 28,86%.

16 - Incluído a 3ª e 4ª parcelas dos 28,86%.

17 - Acumulado de mai/2000 a abr/2001

18 - Os dados foram calculados pelo regime de competência.

Nota: A partir de agosto de 2000 está implantada a nova estrutura organizacional, que modificou, em relação aos quadros nos Boletins anteriores dos seguintes órgãos: Ministério da Defesa-MD, Ministério do Desenvolvimento Agrário-MDA, Ministério dos Esportes e Turismo-MET, Ministério da Integração Nacional-MIN, Ministério do Meio Ambiente-MMA e Ministério do Planejamento, Orçamento e Gestão-MP.

**1.7 - Despesa Mensal de Pessoal Civil de Executivo por Ministérios - SIAPE <sup>1</sup>**

	R\$ milhões correntes												
	Mai 2000 <sup>5</sup>	Jun	Jul	Ago	Set	Out	Nov	Dez <sup>6</sup>	Jan2001	Fev	Mar	Abr	Total
Presidência da República <sup>2</sup>	3,1	2,9	2,2	2,2	2,3	2,2	3,4	22,5	12,3	10,7	10,6	10,8	85,2
Advocacia Geral da União <sup>3</sup>	3,7	4,8	3,8	3,9	3,7	3,8	6,0	5,2	4,5	4,0	4,0	5,6	52,8
Agricultura e do Abastecimento	59,4	68,8	53,9	54,1	55,0	54,3	87,3	94,9	60,4	53,6	54,5	55,3	751,6
Ciência e Tecnologia	30,4	36,8	33,5	30,5	32,0	32,0	52,4	66,4	33,7	31,6	31,8	32,0	443,1
Comunicações	45,6	52,1	35,1	35,5	35,0	35,2	55,3	47,8	35,2	34,7	34,8	41,4	487,8
Cultura	8,8	10,2	7,1	7,0	7,1	7,1	11,1	13,0	7,6	7,0	7,1	7,2	100,2
Defesa	129,7	143,2	100,2	103,5	100,1	100,0	155,7	164,9	103,8	99,3	99,5	100,7	1.400,5
Desenvolvimento Agrário	27,0	31,5	22,6	22,7	23,0	22,9	35,9	39,3	24,3	22,5	23,6	24,3	319,6
Desen., Ind. e Comércio Exterior	8,9	10,3	7,9	8,0	7,9	8,0	13,1	18,1	10,8	8,0	8,0	8,0	117,0
Educação	549,8	690,7	486,5	514,8	519,1	493,7	777,2	832,8	551,8	499,4	500,4	503,0	6.919,3
Esporte e Turismo	1,7	1,9	1,4	1,5	1,4	1,3	2,3	2,3	1,5	1,4	1,4	1,4	19,5
Fazenda	281,9	373,3	271,8	320,1	292,4	290,7	440,0	375,7	284,0	272,8	272,9	281,9	3.757,4
Governos dos Ex-Territórios	60,8	81,9	51,7	50,9	50,5	68,2	91,8	109,7	47,8	52,2	50,9	52,7	769,2
Integração Nacional	29,1	33,6	23,3	23,3	23,5	23,9	36,4	35,6	24,2	23,4	23,2	23,3	322,9
Justiça	177,2	195,8	145,5	140,6	143,8	138,7	216,4	215,9	142,6	131,2	132,2	133,0	1.912,9
Meio Ambiente	21,5	26,4	18,3	18,2	18,9	18,9	30,4	30,9	20,1	18,4	19,4	19,9	261,4
Minas e Energia	8,1	8,9	6,1	6,7	6,6	6,8	10,5	11,1	7,1	6,7	6,7	6,8	92,2
Planejamento, Orçamento e Gestão	61,2	66,8	53,4	53,9	54,1	54,8	86,7	107,9	66,8	52,5	53,7	53,2	764,9
Previdência e Assistência Social	269,0	347,0	233,5	252,8	248,2	242,5	372,6	356,9	245,1	238,3	240,4	240,1	3.286,2
Relações Exteriores <sup>4</sup>	15,5	16,7	11,7	11,4	11,3	11,3	18,0	17,4	11,5	11,3	11,7	11,4	159,1
Saúde	411,2	488,6	324,0	323,1	326,2	325,1	503,7	556,9	338,8	321,1	324,7	364,7	4.608,1
Trabalho e Emprego	71,1	93,7	74,3	75,0	71,8	70,9	111,7	98,1	73,1	67,9	69,2	69,0	945,9
Transportes	117,4	131,3	90,3	95,1	91,8	90,7	137,5	128,0	89,8	89,1	89,1	90,4	1.240,4
<b>Total</b>	<b>2.392,1</b>	<b>2.917,1</b>	<b>2.058,1</b>	<b>2.154,5</b>	<b>2.125,8</b>	<b>2.103,1</b>	<b>3.255,5</b>	<b>3.351,4</b>	<b>2.196,5</b>	<b>2.057,2</b>	<b>2.069,6</b>	<b>2.136,2</b>	<b>28.817,2</b>

Fonte : SRH/MP.

1 - Inclui administração direta, fundações e autarquias do Poder Executivo. Não inclui: MPU, BACEN, Empresas Públicas, Sociedade de Economia Mista, Encargos Previdenciários da União e Servidores do MRE lotados no Exterior.

2 - Inclui os gastos da Vice-Presidência;

3 - A AGU está vinculada a Presidência da República.

4 - Não inclui gastos com pessoal lotado no exterior;

5 - Incluído a 3ª parcela dos 28,86%.

6 - Incluído a 4ª parcela dos 28,86%.

Os dados foram calculados pelo regime de competência.

### 1.8 - Despesa Anual de Pessoal Civil do Poder Executivo por Estado de 1997 a 2001 - SIAPE <sup>1</sup>

Estados	R\$ milhões correntes				
	1997	1998	1999	2000	2001 <sup>3</sup>
Acre	121,6	131,4	150,4	169,2	173,5
Alagoas	333,0	359,5	379,7	396,5	402,0
Amapá	235,8	252,0	271,2	311,0	315,5
Amazonas	270,9	290,5	327,7	352,5	357,2
Bahia	906,0	957,4	1.078,7	1.140,9	1159,0
Ceará	830,9	881,2	990,4	1.067,2	1104,8
Distrito Federal	2.340,8	2.501,2	2.301,0	2.457,5	2506,6
Espírito Santo	345,8	365,4	400,2	419,6	423,4
Goiás	408,2	435,3	476,3	500,3	507,7
Maranhão	388,8	406,1	445,0	460,1	458,1
Mato Grosso	239,5	246,6	287,7	296,0	302,7
Mato Grosso do Sul	272,7	291,1	316,7	320,0	324,0
Minas Gerais	1.802,8	1.904,0	2.157,7	2.320,5	2354,8
Pará	623,0	662,3	725,6	766,1	775,8
Paraíba	638,0	663,6	718,0	751,0	759,4
Paraná	671,3	719,6	810,9	882,2	894,2
Pernambuco	1.144,8	1.192,8	1.319,2	1.377,0	1393,2
Piauí	271,9	289,9	323,1	331,7	332,2
Rio de Janeiro	5.386,4	5.647,9	6.372,0	6.926,3	7064,7
Rio Grande do Norte	470,5	509,8	566,9	591,4	606,8
Rio Grande do Sul	1.271,4	1.322,5	1.464,3	1.566,5	1587,1
Rondônia	326,0	358,1	388,7	395,2	404,2
Roraima	159,4	187,4	188,0	202,6	204,6
Santa Catarina	570,2	593,9	672,4	723,7	739,8
São Paulo	1.992,7	2.054,0	2.277,1	2.542,1	2589,8
Sergipe	218,2	230,1	255,6	275,4	274,5
Tocantins	46,5	52,9	55,8	54,7	55,4
Sem informações <sup>2</sup>			4,5	9,4	9,0
<b>Total</b>	<b>22.287,1</b>	<b>23.506,6</b>	<b>25.724,9</b>	<b>27.606,2</b>	<b>28.079,8</b>

Fonte: SRH/MP.

1 - Inclui Servidores da administração direta, fundações e autarquias do Poder Executivo Civil (inclusive contratos temporários).

2 - Não consta informação no cadastro SIAPE.

3 - Acumulado de mai/2000 a abr/2001

A tabela acima difere das tabelas 1.6 e 1.7 por não constar liberações extra SIAPE como espólios de 28,86% e as obrigações patronais.

**1.9 - Despesa Mensal de Pessoal Civil do Poder Executivo por Estado - SIAPE <sup>1</sup>**

Estados	R\$ milhões correntes												
	Mai2000	Jun	Jul	Ago	Set	Out	Nov	Dez	Jan2001	Fev	Mar	Abr	Total
Acre	15,1	15,1	11,3	11,6	11,3	11,2	18,7	30,0	12,4	12,0	11,8	13,0	<b>173,5</b>
Alagoas	35,0	37,8	29,5	30,0	30,6	30,1	44,8	43,7	32,1	29,2	29,5	29,7	<b>402,0</b>
Amapá	26,6	32,5	22,0	22,1	22,4	25,9	32,6	44,0	19,3	24,5	21,7	21,9	<b>315,5</b>
Amazonas	31,6	32,3	25,8	26,8	26,4	26,2	39,7	43,0	28,2	25,1	25,7	26,3	<b>357,2</b>
Bahia	100,9	108,7	85,0	88,6	87,3	86,3	127,7	124,1	91,1	87,5	85,3	86,4	<b>1.159,0</b>
Ceará	92,2	104,1	77,8	82,1	83,8	82,2	122,5	117,2	83,7	78,8	80,5	99,9	<b>1.104,8</b>
Distrito Federal	215,1	228,0	181,9	211,4	190,9	182,5	277,1	282,8	190,8	178,6	182,0	185,4	<b>2.506,6</b>
Espírito Santo	36,2	39,6	30,8	32,0	31,8	31,3	48,0	47,2	32,3	31,1	31,4	31,6	<b>423,4</b>
Goiás	42,5	48,3	37,5	39,3	38,1	37,5	57,3	56,0	39,1	36,3	37,6	38,2	<b>507,7</b>
Maranhão	41,8	45,2	34,4	33,1	34,2	33,7	50,0	52,1	35,4	31,8	32,8	33,7	<b>458,1</b>
Mato Grosso	25,8	27,2	22,0	22,4	23,4	22,1	33,6	34,1	23,3	24,1	22,3	22,3	<b>302,7</b>
Mato Grosso do Sul	27,5	30,3	23,8	24,5	24,4	23,5	36,5	37,2	25,1	23,2	23,7	24,4	<b>324,0</b>
Minas Gerais	195,1	228,6	174,2	177,9	179,5	176,1	264,6	253,0	182,6	171,6	174,9	176,7	<b>2.354,8</b>
Pará	67,2	76,0	56,6	58,2	58,0	57,4	86,4	83,5	60,5	56,1	57,3	58,7	<b>775,8</b>
Paraíba	66,3	69,3	55,6	56,2	56,7	56,5	84,1	86,9	59,4	56,2	55,9	56,3	<b>759,4</b>
Paraná	72,9	85,8	66,4	69,5	68,7	67,7	101,1	94,5	69,7	64,6	66,7	66,6	<b>894,2</b>
Pernambuco	119,2	136,2	102,7	104,7	104,7	103,9	155,7	149,5	107,1	102,4	103,0	104,1	<b>1.393,2</b>
Piauí	30,7	32,2	24,8	24,1	25,0	24,3	36,2	36,9	26,5	23,4	23,9	24,2	<b>332,2</b>
Rio de Janeiro	593,3	684,2	516,7	527,1	546,7	523,8	797,5	749,1	548,1	523,2	522,0	533,0	<b>7.064,7</b>
Rio Grande do Norte	53,2	54,9	44,0	43,8	45,2	44,0	66,0	69,7	47,4	42,9	43,7	52,1	<b>606,8</b>
Rio Grande do Sul	127,1	148,2	118,0	122,3	121,4	118,9	179,4	167,4	132,2	115,6	117,7	118,8	<b>1.587,1</b>
Rondônia	33,5	36,5	30,6	28,5	29,1	39,2	44,0	46,1	29,7	26,6	28,5	32,0	<b>404,2</b>
Roraima	17,3	19,6	14,5	14,4	14,6	14,4	31,6	21,3	14,1	14,0	14,3	14,5	<b>204,6</b>
Santa Catarina	62,4	67,3	53,7	55,8	56,3	54,9	82,5	85,2	58,1	52,9	55,0	55,8	<b>739,8</b>
São Paulo	207,0	249,1	191,1	209,9	199,2	195,5	297,5	266,8	197,7	190,1	189,6	196,3	<b>2.589,8</b>
Sergipe	23,8	26,0	20,2	20,4	20,6	20,4	30,6	29,1	21,7	21,0	20,2	20,5	<b>274,5</b>
Tocantins	4,8	5,2	4,1	4,0	4,1	4,4	6,0	6,5	4,2	3,8	4,2	4,2	<b>55,4</b>
Sem informações <sup>2</sup>	0,8	0,9	0,7	0,7	0,7	0,7	0,8	0,8	0,7	0,7	0,7	0,7	<b>9,0</b>
<b>Total</b>	<b>2.364,9</b>	<b>2.669,0</b>	<b>2.055,8</b>	<b>2.141,6</b>	<b>2.135,3</b>	<b>2.094,4</b>	<b>3.152,5</b>	<b>3.057,4</b>	<b>2.172,5</b>	<b>2.047,3</b>	<b>2.061,9</b>	<b>2.127,3</b>	<b>28.079,8</b>

Fonte: SRH/MP.

1 - Inclui Servidores Cíveis da administração direta, fundações e autarquias do Poder Executivo (inclusive contratos temporários).

2 - Não consta informação no cadastro SIAPE.

A tabela acima difere das tabelas 1.6 e 1.7 por não constar liberações extra SIAPE como espólios de 28,86% e as obrigações patronais.

## 1.10 - Variação Anual Acumulada da Despesa Anual de Pessoal Civil do Poder Executivo - SIAPE

	R\$ milhões correntes									
	1997 <sup>1</sup>	Contribuição % s/ variação total	1998	Contribuição % s/ variação total	1999	Contribuição % s/ variação total	2000	Contribuição % s/ variação total	2001 <sup>2</sup>	Contribuição % s/ variação total
<b>ATIVOS</b>	<b>10.007,5</b>	<b>44,4</b>	<b>10.617,2</b>	<b>44,7</b>	<b>11.643,1</b>	<b>44,0</b>	<b>12.301,4</b>	<b>43,4</b>	<b>12.575,2</b>	<b>43,6</b>
Vencimento Básico	2.266,9	10,0	2.265,2	9,5	2.703,4	10,2	3.463,3	12,2	3.720,8	12,9
Grat. de Cargos - GA/BGD/Plc	4.476,8	19,8	5.008,0	21,1	5.097,9	19,3	4.894,9	17,3	4.833,2	16,8
Peric.-Insal.-Especiais-Expostas	184,4	0,8	172,1	0,7	147,8	0,6	173,4	0,6	190,0	0,7
Grat. de Função - DAS/FG/etc	301,4	1,3	365,0	1,5	395,0	1,5	397,1	1,4	403,5	1,4
Antênios	201,9	0,9	194,0	0,8	256,3	1,0	397,4	1,4	421,3	1,5
Décimos	274,1	1,2	320,7	1,4	341,8	1,3	337,2	1,2	320,6	1,1
Hora Extra	15,2	0,1	8,9	0,0	8,4	0,0	14,5	0,1	16,8	0,1
Outras despesas variáveis	206,6	0,9	199,9	0,8	314,6	1,2	96,3	0,3	97,4	0,3
Desp. Variáveis- Pes. Militar	5,2	0,0	6,2	0,0	6,9	0,0	7,1	0,0	7,0	0,0
Obrigações Patronais	980,6	4,3	1.032,7	4,3	1.190,7	4,5	1.285,7	4,5	1.319,5	4,6
Férias	286,5	1,3	243,6	1,0	326,5	1,2	324,9	1,1	331,5	1,2
13º Salário	740,3	3,3	800,7	3,4	853,8	3,2	909,5	3,2	913,5	3,2
Contratação Temporária	67,5	0,3	0,0	0,0	0,0	0,0	0,0	0,0	0,0	0,0
<b>APOSENTADOS E PENSIONISTAS</b>	<b>9.894,1</b>	<b>43,8</b>	<b>10.899,7</b>	<b>45,9</b>	<b>12.024,3</b>	<b>45,4</b>	<b>12.607,0</b>	<b>44,5</b>	<b>12.771,7</b>	<b>44,3</b>
Aposentados	6.468,5	28,7	7.074,8	29,8	7.679,1	29,0	7.938,0	28,0	8.014,1	27,8
Pensionistas	2.621,5	11,6	2.904,9	12,2	3.234,1	12,2	3.626,0	12,8	3.713,3	12,9
13º Salário - Apos. e Pens.	804,1	3,6	920,0	3,9	1.111,1	4,2	1.043,0	3,7	1.044,4	3,6
<b>Despesas de Exercícios Anteriores</b>	<b>282,5</b>	<b>1,3</b>	<b>195,7</b>	<b>0,8</b>	<b>22,6</b>	<b>0,1</b>	<b>128,3</b>	<b>0,5</b>	<b>161,0</b>	<b>0,6</b>
28,86% - Parcela	-	-	-	-	686,7	2,6	752,9	2,7	752,9	2,6
28,86% - Espólio	-	-	-	-	-	-	-	-	0,6	0,0
<b>Folha Suplementar</b>	<b>161,6</b>	<b>0,7</b>	<b>131,7</b>	<b>0,6</b>	<b>363,5</b>	<b>1,4</b>	<b>289,4</b>	<b>1,0</b>	<b>295,6</b>	<b>1,0</b>
<b>Devolução PSS 94</b>	<b>-</b>	<b>-</b>	<b>-</b>	<b>-</b>	<b>-</b>	<b>-</b>	<b>495,2</b>	<b>-</b>	<b>497,6</b>	<b>1,7</b>
<b>Sentenças Judiciárias</b>	<b>2.218,9</b>	<b>9,8</b>	<b>1.897,4</b>	<b>8,0</b>	<b>1.729,7</b>	<b>6,5</b>	<b>1.763,0</b>	<b>6,2</b>	<b>1.762,6</b>	<b>6,1</b>
<b>SUBTOTAL</b>	<b>22.564,6</b>		<b>23.741,6</b>		<b>26.469,9</b>		<b>28.337,1</b>		<b>28.817,2</b>	
<b>Empresas Estatais</b>	<b>729,3</b>		<b>1.174,0</b>		<b>1.262,8</b>		<b>1.347,9</b>		<b>1.410,4</b>	
<b>TOTAL</b>	<b>23.294,0</b>		<b>24.915,7</b>		<b>27.732,7</b>		<b>29.685,0</b>		<b>30.227,6</b>	

Elaborado: SRH/MP

Fonte: SRH/MP

1 - A partir de abr/97 - Empresas estatais começaram a ser pagas pelo SIAPE.

2 - Acumulado de mai/2000 a abr/2001.

**1.11 - Variação Mensal Acumulada da Despesa de Pessoal Civil do Poder Executivo - SIAPE**

R\$ milhões correntes

GRUPOS DE DESPESA	R\$ milhões correntes												
	Mai2000	Jun	Jul	Ago	Set	Out	Nov	Dez	Jan2001	Fev	Mar	Abr	Total
<b>Ativos</b>	<b>915,6</b>	<b>1.079,2</b>	<b>916,6</b>	<b>968,6</b>	<b>947,5</b>	<b>945,3</b>	<b>1.527,8</b>	<b>1.399,9</b>	<b>1.049,0</b>	<b>926,1</b>	<b>943,1</b>	<b>956,5</b>	<b>12.575,2</b>
Vencimento Básico	260,3	257,7	315,5	316,1	318,9	319,8	319,5	325,7	321,2	321,1	321,7	323,3	<b>3.720,8</b>
Grat. de Cargos - GAE/GDP/etc	418,6	414,4	376,1	433,7	402,2	400,5	391,6	401,8	397,1	398,1	399,1	400,1	<b>4.833,2</b>
Peric.-Insal.-Especiais-Expostas	13,2	12,9	16,4	15,1	15,0	14,5	17,7	18,2	17,0	16,5	16,7	16,8	<b>190,0</b>
Grat. de Função - DAS/FG/etc	33,8	33,8	32,8	31,9	33,5	33,3	32,9	33,6	33,9	34,3	34,4	35,5	<b>403,5</b>
Anuênios	30,1	29,7	36,7	35,5	36,0	36,1	36,7	36,7	36,0	35,9	36,0	36,0	<b>421,3</b>
Décimos	27,8	27,9	27,9	27,9	27,9	27,9	27,9	27,9	24,0	24,0	24,8	24,6	<b>320,6</b>
Hora Extra	1,0	1,0	0,9	0,9	1,2	1,5	2,6	2,8	1,3	1,2	1,2	1,3	<b>16,8</b>
Outras despesas variáveis	7,7	10,2	8,4	6,7	8,3	8,3	6,4	10,1	7,5	8,2	8,9	6,8	<b>97,4</b>
Desp. Variáveis- Pes. Militar	0,5	0,7	0,5	0,5	0,5	0,5	0,8	0,7	0,6	0,5	0,5	0,5	<b>7,0</b>
Obrigações Patronais	107,5	96,5	95,1	105,1	98,2	97,7	197,8	128,3	103,2	92,8	95,6	101,6	<b>1.319,5</b>
Férias	8,8	42,6	6,0	-4,8	5,7	5,1	19,1	224,1	55,4	-29,9	-3,7	3,1	<b>331,5</b>
13º Salário	6,4	151,7	0,1	0,1	0,1	0,1	474,8	190,1	51,8	23,4	8,0	7,0	<b>913,5</b>
<b>Aposentados e Pensionistas</b>	<b>948,2</b>	<b>1.446,1</b>	<b>964,9</b>	<b>974,5</b>	<b>989,0</b>	<b>988,1</b>	<b>1.523,5</b>	<b>1.005,7</b>	<b>982,5</b>	<b>978,5</b>	<b>973,2</b>	<b>997,7</b>	<b>12.771,7</b>
Aposentados	649,9	647,1	660,6	666,3	678,8	675,9	673,4	676,0	672,4	671,9	668,2	673,6	<b>8.014,1</b>
Pensionistas	298,2	299,8	303,6	307,7	310,1	312,2	311,7	324,5	309,7	306,7	305,0	324,0	<b>3.713,3</b>
13º Salário - Apos. e Pens.	0,0	499,1	0,6	0,5	0,1	0,1	538,4	5,2	0,5	-0,1	0,0	0,0	<b>1.044,4</b>
<b>Despesas Exercícios Anteriores</b>	<b>4,5</b>	<b>2,6</b>	<b>1,7</b>	<b>7,0</b>	<b>13,7</b>	<b>24,1</b>	<b>17,8</b>	<b>40,8</b>	<b>11,7</b>	<b>1,7</b>	<b>1,7</b>	<b>33,6</b>	<b>161,0</b>
<b>28,86% - Parcela</b>	<b>373,9</b>	<b>0,1</b>	<b>-</b>	<b>0,2</b>	<b>0,1</b>	<b>0,4</b>	<b>0,1</b>	<b>378,2</b>	<b>-</b>	<b>-</b>	<b>-</b>	<b>-</b>	<b>752,9</b>
<b>28,86% - Espólio</b>	<b>-</b>	<b>-</b>	<b>-</b>	<b>-</b>	<b>-</b>	<b>-</b>	<b>-</b>	<b>-</b>	<b>0,1</b>	<b>0,1</b>	<b>0,1</b>	<b>0,2</b>	<b>0,6</b>
<b>Folha Suplementar</b>	<b>2,9</b>	<b>4,9</b>	<b>20,2</b>	<b>47,2</b>	<b>14,8</b>	<b>11,2</b>	<b>33,7</b>	<b>123,1</b>	<b>14,6</b>	<b>8,7</b>	<b>8,3</b>	<b>6,0</b>	<b>295,6</b>
<b>Devolução PSS 94</b>	<b>-</b>	<b>241,2</b>	<b>0,2</b>	<b>-</b>	<b>-</b>	<b>-</b>	<b>-</b>	<b>253,7</b>	<b>0,2</b>	<b>0,7</b>	<b>0,8</b>	<b>0,8</b>	<b>497,6</b>
<b>Sentenças Judiciárias</b>	<b>147,0</b>	<b>143,0</b>	<b>154,4</b>	<b>157,0</b>	<b>160,8</b>	<b>134,0</b>	<b>152,7</b>	<b>150,1</b>	<b>138,3</b>	<b>141,5</b>	<b>142,5</b>	<b>141,5</b>	<b>1.762,6</b>
<b>SUBTOTAL</b>	<b>2.392,1</b>	<b>2.917,1</b>	<b>2.058,1</b>	<b>2.154,5</b>	<b>2.125,8</b>	<b>2.103,1</b>	<b>3.255,5</b>	<b>3.351,4</b>	<b>2.196,5</b>	<b>2.057,2</b>	<b>2.069,6</b>	<b>2.136,2</b>	<b>28.817,2</b>
<b>Empresas Estatais</b>	<b>100,7</b>	<b>115,9</b>	<b>96,9</b>	<b>101,6</b>	<b>101,7</b>	<b>96,8</b>	<b>160,9</b>	<b>151,5</b>	<b>124,1</b>	<b>109,7</b>	<b>126,1</b>	<b>124,4</b>	<b>1.410,4</b>
<b>TOTAL</b>	<b>2.492,8</b>	<b>3.033,0</b>	<b>2.155,0</b>	<b>2.256,1</b>	<b>2.227,6</b>	<b>2.199,9</b>	<b>3.416,4</b>	<b>3.502,9</b>	<b>2.320,5</b>	<b>2.166,9</b>	<b>2.195,7</b>	<b>2.260,6</b>	<b>30.227,6</b>

Elaborado: SRH/MP

Fonte: SRH/MP



**1.12 - Relação entre Despesa com Pessoal <sup>1</sup> e Receita Corrente Líquida da União <sup>2</sup>**

	R\$ milhões correntes				
	Despesa de Pessoal	Receita Corrente Líquida	% de Dep. Pes. / Rec. Cor. LÍq. <sup>3</sup>	Receita Corrente da União	% de Dep. Pes. / Rec. Cor. União
<b>Acumulado em 1995</b>	<b>37.825,5</b>	<b>67.298,1</b>	<b>56,2</b>	<b>127.093,6</b>	<b>29,8</b>
<b>Acumulado em 1996</b>	<b>40.900,9</b>	<b>89.352,7</b>	<b>45,8</b>	<b>152.515,0</b>	<b>26,8</b>
<b>Acumulado em 1997</b>	<b>44.529,7</b>	<b>97.040,6</b>	<b>45,9</b>	<b>175.271,1</b>	<b>25,4</b>
<b>Acumulado em 1998</b>	<b>47.944,8</b>	<b>104.491,4</b>	<b>45,9</b>	<b>200.358,9</b>	<b>23,9</b>
<b>Acumulado em 1999 <sup>4</sup></b>	<b>51.571,0</b>	<b>129.854,4</b>	<b>39,7</b>	<b>218.022,1</b>	<b>23,7</b>
Jan-2000 <sup>5</sup>	5.449,8	15.056,0	36,2	21.291,9	25,6
Fev	3.839,4	11.172,0	34,4	18.558,9	20,7
Mar	3.958,2	12.638,2	31,3	21.070,4	18,8
Abr	4.188,5	13.075,7	32,0	19.951,7	21,0
Mai	3.894,5	10.958,1	35,5	20.543,0	19,0
Jun	4.352,4	11.377,2	38,3	19.191,3	22,7
Jul	3.540,5	11.345,3	31,2	19.931,9	17,8
Ago	3.935,3	13.773,4	28,6	22.511,3	17,5
Set	3.868,6	11.077,0	34,9	19.522,8	19,8
Out	4.104,2	14.471,9	28,4	22.578,2	18,2
Nov <sup>6</sup>	7.763,3	10.867,9	71,4	20.456,5	38,0
Dez	7.198,6	12.388,9	58,1	26.909,5	26,8
<b>Acumulado em 2000</b>	<b>56.093,3</b>	<b>148.201,5</b>	<b>37,8</b>	<b>252.517,5</b>	<b>22,2</b>
Jan-2001	5.090,8	15.335,3	33,2	24.807,8	20,5
Fev	4.622,0	9.993,2	46,3	19.890,7	23,2
Mar	4.700,5	13.969,5	33,6	22.879,5	20,5
Abr	4.528,3	15.319,9	29,6	24.726,1	18,3

Elaborado: SRH/MP.

Fonte: STN/MF.

1- Inclui administração direta (executivo civil e militar, legislativo e judiciário) e administração indireta (autarquias, fundações, empresas públicas e sociedade de economia mista).

2- Valores apurados pelo critério de competência.

3- O limite de participação das Despesas de Pessoal X Receita Corrente Líquida definido na L.C. nº 82/95 (Lei Camata), não poderá exceder a 60% em cada exercício financeiro.

- A Receita Corrente Líquida corresponde à Receita Corrente da União menos:

- . transferências constitucionais e legais;
- . contribuição para o PIS/PASEP;
- . benefícios previdenciários.

- Das Receitas Correntes estão deduzidos os val. relativos aos incentivos e restituições fiscais.

Das Receitas Correntes da União já estão deduzidos os valores relativos aos incentivos e às restituições fiscais.

Obs.: Os crescimentos da despesa de pessoal nos meses de dezembro ocorrem pelo aumento das contas:

- . Precatórios dos Ativos
- . Férias - Abono Constitucional e Pagamento Antecipado
- . Exercícios Anteriores
- . Restos a pagar

4- A partir de junho, o limite da participação das Despesas com Pessoal X Receita Corrente Líquida da União, definido na Lei Complementar nº 96, de 31 de maio de 1999 não poderá exceder a 50%.

5- A partir de janeiro de 2000 as despesas estão adequadas atendendo ao critério da LRF - Lei de Responsabilidade Fiscal, definida na Lei Complementar nº 101, de 04 de maio de 2000.

6- O acréscimo da Despesa de Pessoal deveu-se a cancelamento orçamentário efetuado pela SOF - Secretaria de Orçamento Federal, em função da frustração da receita "Contribuição do Plano de Seguridade Social-PSS" do Servidor (STN/MF).





# S E R V I D O R E S



## 2.1 - Quantitativo de Servidores Cíveis Federais da União por Poderes de 1991 a 2000

		1991	1992	1993	1994	1995	1996	1997	1998	1999	2000
EXECUTIVO	Ativos	991.996	998.021	969.096	964.032	946.360	923.900	900.128	841.851	866.799	864.408
	Aposentados	348.630	411.919	422.514	433.433	483.228	501.784	501.103	519.398	527.355	523.507
	Inst.Pensão	132.750	149.737	232.916	283.944	295.309	336.199	349.786	366.144	366.067	376.787
	<b>TOTAL</b>	<b>1.473.376</b>	<b>1.559.677</b>	<b>1.624.526</b>	<b>1.681.409</b>	<b>1.724.897</b>	<b>1.761.883</b>	<b>1.751.017</b>	<b>1.727.393</b>	<b>1.760.221</b>	<b>1.764.702</b>
- CÍVIL	Ativos	154.958	173.891	178.225	181.494	244.961	238.228	225.685	218.397	207.830	204.553
	Aposentados	160.361	202.891	206.666	209.733	219.325	223.000	212.427	227.626	225.548	222.365
	Inst.Pensão	-	5.829	62.821	104.185	104.744	135.867	144.114	146.636	148.606	153.165
	<b>TOTAL</b>	<b>315.319</b>	<b>382.611</b>	<b>447.712</b>	<b>495.412</b>	<b>569.030</b>	<b>597.095</b>	<b>582.226</b>	<b>592.659</b>	<b>581.984</b>	<b>580.083</b>
- Administração Direta	Ativos	321.738	324.125	301.844	279.383	208.994	211.063	203.854	198.452	195.153	195.296
	Aposentados	72.500	87.697	90.086	94.502	120.777	126.553	129.518	135.354	136.131	135.311
	Inst.Pensão	-	4.676	21.786	25.688	33.766	37.202	38.767	40.402	41.817	44.007
	<b>TOTAL</b>	<b>394.238</b>	<b>416.498</b>	<b>413.716</b>	<b>399.573</b>	<b>363.537</b>	<b>374.818</b>	<b>372.139</b>	<b>374.208</b>	<b>373.101</b>	<b>374.614</b>
- Autarquias	Ativos	121.679	122.854	112.829	122.143	113.734	105.445	102.186	96.871	94.142	87.063
	Aposentados	12.014	15.448	16.982	19.070	24.790	28.346	30.677	32.195	32.972	32.664
	Inst.Pensão	-	757	5.969	7.187	6.012	8.846	9.439	9.894	10.353	10.999
	<b>TOTAL</b>	<b>133.693</b>	<b>139.059</b>	<b>135.780</b>	<b>148.400</b>	<b>144.536</b>	<b>142.637</b>	<b>142.302</b>	<b>138.960</b>	<b>137.467</b>	<b>130.726</b>
- Fundações	Ativos	5.962	6.133	6.151	6.401	6.205	5.926	4.602	4.734	4.446	4.653
	Aposentados	-	-	-	-	-	-	2.255	3.719	2.925	2.992
	Inst.Pensão	-	-	-	-	-	-	197	242	261	261
	<b>TOTAL</b>	<b>5.962</b>	<b>6.133</b>	<b>6.151</b>	<b>6.401</b>	<b>6.205</b>	<b>5.926</b>	<b>7.054</b>	<b>8.695</b>	<b>7.632</b>	<b>7.906</b>
- Banco Central do Brasil	Ativos	-	-	-	-	5.225	5.475	6.816	6.937	7.061	7.324
	Aposentados	-	-	-	-	827	1.373	1.425	1.491	1.527	1.545
	Inst.Pensão	-	-	-	-	364	579	633	599	632	658
	<b>TOTAL</b>	<b>-</b>	<b>-</b>	<b>-</b>	<b>-</b>	<b>6.416</b>	<b>7.427</b>	<b>8.874</b>	<b>9.027</b>	<b>9.220</b>	<b>9.527</b>
- Ministério Público da União	Ativos	37.106	36.688	36.280	36.042	35.932	32.086	30.420	30.955	28.953	29.935
	Aposentados	-	-	-	-	-	-	-	-	-	-
	Inst.Pensão	-	-	-	-	-	-	-	-	-	-
	<b>TOTAL</b>	<b>37.106</b>	<b>36.688</b>	<b>36.280</b>	<b>36.042</b>	<b>35.932</b>	<b>32.086</b>	<b>30.420</b>	<b>30.955</b>	<b>28.953</b>	<b>29.935</b>
- Empresas Públicas	Ativos	20.553	19.927	19.394	16.101	15.712	8.729	5.117	7.974	7.748	7.497
	Aposentados	-	-	-	-	-	-	-	-	-	-
	Inst.Pensão	-	-	-	-	-	-	-	-	-	-
	<b>TOTAL</b>	<b>20.553</b>	<b>19.927</b>	<b>19.394</b>	<b>16.101</b>	<b>15.712</b>	<b>8.729</b>	<b>5.117</b>	<b>7.974</b>	<b>7.748</b>	<b>7.497</b>
- Sociedade Economista Mista	Ativos	330.000	314.403	314.373	322.468	320.822	322.423	321.448	277.531	321.466	328.087
	Aposentados	103.755	105.883	108.780	110.128	117.509	122.512	124.801	119.013	128.252	128.630
	Inst.Pensão	132.750	138.475	142.340	146.884	150.423	153.705	156.636	168.371	164.398	167.697
	<b>TOTAL</b>	<b>566.505</b>	<b>558.761</b>	<b>565.493</b>	<b>579.480</b>	<b>588.754</b>	<b>598.640</b>	<b>602.885</b>	<b>564.915</b>	<b>614.116</b>	<b>624.414</b>
- MILITARES	Ativos	-	-	-	-	17.402	17.623	19.155	18.787	21.343	19.458
	Aposentados	-	-	-	-	4.221	4.078	4.771	4.798	6.685	7.424
	Inst.Pensão	-	-	-	-	1.992	2.087	2.192	2.339	3.776	3.485
	<b>TOTAL</b>	<b>-</b>	<b>-</b>	<b>-</b>	<b>-</b>	<b>23.615</b>	<b>23.788</b>	<b>26.118</b>	<b>25.924</b>	<b>33.804</b>	<b>30.367</b>
LEGISLATIVO	Ativos	-	-	-	-	64.561	69.646	74.504	76.207	79.677	80.932
	Aposentados	-	-	-	-	14.831	11.518	13.680	15.225	15.353	15.417
	Inst.Pensão	-	-	-	-	3.122	3.917	4.373	4.775	5.052	5.288
	<b>TOTAL</b>	<b>-</b>	<b>-</b>	<b>-</b>	<b>-</b>	<b>82.514</b>	<b>85.081</b>	<b>92.557</b>	<b>96.207</b>	<b>100.082</b>	<b>101.637</b>
JUDICIÁRIO	Ativos	-	-	-	-	1.028.323	1.011.169	993.787	936.845	967.819	964.798
	Aposentados	-	-	-	-	502.280	517.380	519.554	539.421	551.393	546.348
	Inst.Pensão	-	-	-	-	300.423	342.203	356.351	373.258	374.895	385.560
	<b>TOTAL</b>	<b>-</b>	<b>-</b>	<b>-</b>	<b>-</b>	<b>1.831.026</b>	<b>1.870.752</b>	<b>1.869.692</b>	<b>1.849.524</b>	<b>1.894.107</b>	<b>1.896.706</b>
TOTAL GERAL	Ativos	-	-	-	-	108.445	112.275	108.326	103.717	103.647	112.913
	Aposentados	-	-	-	-	35.301	35.167	35.497	34.151	34.332	37.241
	Inst.Pensão	-	-	-	-	33.994	21.972	20.915	20.800	22.223	22.491
	<b>TOTAL</b>	<b>-</b>	<b>-</b>	<b>-</b>	<b>-</b>	<b>177.740</b>	<b>169.414</b>	<b>164.738</b>	<b>158.668</b>	<b>160.202</b>	<b>172.645</b>
TRANSFERÊNCIAS	Ativos	-	-	-	-	-	-	-	-	-	-
	Aposentados	-	-	-	-	-	-	-	-	-	-
	Inst.Pensão	-	-	-	-	-	-	-	-	-	-
	<b>TOTAL</b>	<b>-</b>	<b>-</b>	<b>-</b>	<b>-</b>	<b>-</b>	<b>-</b>	<b>-</b>	<b>-</b>	<b>-</b>	<b>-</b>

Elaborado: SRH/MP.

Fonte: SRH/MP, SOF/MP e STN/MF

**1. Pessoal Civil, Administração Direta, Autarquias e Fundações.**

Fonte: 1991, 1992, 1993, 1994, 1995, 1996, 1997, 1998, 1999 e 2000 SIAPE-MP;

Em 1993 e 1994, a abertura para a administração Direta, Autarquias e Fundações está estimada a partir da distribuição percentual disponível de meses específicos de cada um destes anos;

Os dados de 1995, 1996, 1997, 1998, 1999 e 2000 referem-se ao mês de dezembro dos respectivos anos;

A conversão dos instituidores de pensão dos sistemas DATAPREV/INSS e APSIS/MF para o SIAPE começou no ano de 1992 e foi gradativa ao longo do tempo, por isso há uma grande evolução em alguns períodos.

Em 1994 e 1995, os servidores do antigo INAMSP (Autarquia) passaram para o Ministério da Saúde, por isso há uma mudança significativa do quantitativo na Administração Direta e nas Autarquias em 1995.

A partir de 1996 foi considerado o critério de Força de Trabalho=quantidade de vínculos (-) exercício descentralizado (-) lotação provisória (-) cedidos.

**2. Banco Central do Brasil - BACEN.** Mês referência = dezembro.

Fonte: 1991, 1992, 1993, 1994, 1995 e 1996 os Aposentados e Instituidores de Pensão são pagos pela Previdência Social (Dataprev/INSS), Os quantitativos de funcionários ativos referem-se somente aqueles pagos com recursos do tesouro.

Fonte: 1997, 1998, 1999 e 2000 todos os servidores (Ativos, Aposentados e Instituidores de Pensão) estão sendo paga com recursos do Tesouro.

**3. Ministério Público da União - MPU.** Mês referência = dezembro.

Fonte: 1995, 1996, 1997, 1998, 1999 e 2000 SIAFI/MF;

**4. Empresas Públicas e Sociedade de Economia Mista.** Mês referência = dezembro.

Fonte: 1991/1994 - SEST/MP;

Fonte: 1995 - SOF/MP;

Fonte: 1996, 1997, 1998 e 1999 - STN/MF. Mês referência de Empresa Pública-novembro e de Sociedade de Economia Mista-dezembro.

Fonte: 2000 - SRH/MP. Mês referência de Empresa Pública e de Sociedade de Economia Mista-dezembro.

Os aposentados e Instituidores de Pensão são pagos pela Previdência Social (DATAPREV/INSS);

Os quantitativos de funcionários referem-se somente aqueles pagos pelo Tesouro Nacional.

**5. Pessoal Militar.** Mês referência = dezembro.

Fonte: 1991/1995 - EMFA

Fonte: 1996, 1997, 1998, 1999 e 2000 - SIAFI/MF

**6. Poder Legislativo.** Mês referência = dezembro.

Fonte: 1995, 1996, 1997, 1998, 1999 e 2000 - SIAFI/MF

Incluem cargos comissionados de livre provimento.

**7. Poder Judiciário.** Mês referência = dezembro.

Fonte: 1995 - SOF/MP e ADMP(STN)

Fonte: 1996, 1997, 1998, 1999 e 2000 - SIAFI/MF. Mês referência dezembro, respectivamente.

**8. Transferências Intergovernamentais.** Mês referência = dezembro.

Fonte: 1995, 1996, 1997, 1998, 1999 e 2000 - SIAFI/MF. Mês referência dezembro, respectivamente.

Nº de Empregado de outras esferas de Governo pagos com recursos das transferências Intergovernamentais.

## 2.2 - Quantitativo de Servidores da União por Situação Funcional

	Posição - abr/2001			
	Ativos	Aposentados	Inst. Pensão	Total
<b>Executivo</b>	<b>854.660</b>	<b>522.113</b>	<b>379.702</b>	<b>1.756.475</b>
<b>Civil</b> <sup>1</sup>	<b>473.445</b>	<b>388.679</b>	<b>210.220</b>	<b>1.072.344</b>
- Administração Direta	203.320	220.941	154.322	578.583
- Autarquias	194.811	135.076	44.675	374.562
- Fundações	75.314	32.662	11.223	119.199
<b>Banco Central do Brasil</b>	<b>4.650</b>	<b>2.992</b>	<b>261</b>	<b>7.903</b>
<b>Ministério Público da União</b>	<b>7.299</b>	<b>1.558</b>	<b>614</b>	<b>9.471</b>
<b>Empresas Públicas</b> <sup>2</sup>	<b>28.691</b>	-	-	<b>28.691</b>
<b>Sociedade de Economia Mista</b> <sup>2</sup>	<b>7.334</b>	-	-	<b>7.334</b>
<b>Militares</b>	<b>333.241</b>	<b>128.884</b>	<b>168.607</b>	<b>630.732</b>
<b>Legislativo</b>	<b>19.324</b>	<b>7.400</b>	<b>3.491</b>	<b>30.215</b>
<b>Judiciário</b>	<b>80.970</b>	<b>15.437</b>	<b>5.326</b>	<b>101.733</b>
<b>Total</b>	<b>954.954</b>	<b>544.950</b>	<b>388.519</b>	<b>1.888.423</b>
<b>Transf. Intergovernamentais</b> <sup>3</sup>	<b>96.470</b>	<b>36.293</b>	<b>22.581</b>	<b>155.344</b>

Elaborado: SRH/MP.

Fonte: SRH/MP e STN/MF

1 - Inclui contrato temporário

2 - Recebem recursos de tesouro

3 - N° de Empregados de outras esferas de Governo pagos com recursos das transferência Intergovernamentais .

## 2.3 - Participação do Quantitativo de Servidores da União por Situação Funcional em %

	Posição - abr/2001			
	Ativos	Aposentados	Inst. Pensão	Total
<b>Executivo</b>	<b>48,7</b>	<b>29,7</b>	<b>21,6</b>	<b>100,0</b>
<b>Civil</b> <sup>1</sup>	<b>44,2</b>	<b>36,2</b>	<b>19,6</b>	<b>100,0</b>
- Administração Direta	35,1	38,2	26,7	100,0
- Autarquias	52,0	36,1	11,9	100,0
- Fundações	63,2	27,4	9,4	100,0
<b>Banco Central do Brasil</b>	<b>58,8</b>	<b>37,9</b>	<b>3,3</b>	<b>100,0</b>
<b>Ministério Público da União</b>	<b>77,1</b>	<b>16,5</b>	<b>6,5</b>	<b>100,0</b>
<b>Empresas Públicas</b> <sup>2</sup>	<b>100,0</b>	-	-	<b>100,0</b>
<b>Sociedade de Economia Mista</b> <sup>2</sup>	<b>100,0</b>	-	-	<b>100,0</b>
<b>Militares</b>	<b>52,8</b>	<b>20,4</b>	<b>26,7</b>	<b>100,0</b>
<b>Legislativo</b>	<b>64,0</b>	<b>24,5</b>	<b>11,6</b>	<b>100,0</b>
<b>Judiciário</b>	<b>79,6</b>	<b>15,2</b>	<b>5,2</b>	<b>100,0</b>
<b>Total</b>	<b>50,6</b>	<b>28,9</b>	<b>20,6</b>	<b>100,0</b>
<b>Transf. Intergovernamentais</b> <sup>3</sup>	<b>62,1</b>	<b>23,4</b>	<b>14,5</b>	<b>100,0</b>

Elaborado: SRH/MP.

Fonte: SRH/MP e STN/MF

## 2.4 - Quantitativo (força de trabalho) de Servidores Civis Ativos do Poder Executivo por Ministérios/Entidade - SIAPE

ÓRGÃO	1997	%	1998	%	1999	%	2000	%	2001 <sup>14</sup>	%
Presidência da República <sup>2</sup>	5.370	1,0	5.401	1,1	2.519	0,5	3.318	0,7	3.295	0,7
Advocacia Geral da União <sup>3</sup>	16	0,0	2.068	0,4	2.196	0,4	2.615	0,5	2.832	0,6
Agricultura e do Abastecimento	11.703	2,2	11.151	2,2	10.771	2,2	10.696	2,2	11.177	2,4
Ciência e Tecnologia <sup>4</sup>	4.571	0,9	4.355	0,8	6.875	1,4	6.893	1,4	6.868	1,5
Comunicações	1.313	0,2	1.322	0,3	1.657	0,3	1.525	0,3	1.521	0,3
Cultura	2.844	0,5	2.695	0,5	2.585	0,5	2.539	0,5	2.529	0,5
Defesa <sup>5</sup>	35.362	6,7	33.901	6,6	32.031	6,4	31.004	6,4	30.604	6,5
Desenvolvimento Agrário <sup>6</sup>	6.267	1,2	6.004	1,2	5.798	1,2	5.713	1,2	5.699	1,2
Desen., Ind. e Comércio Exterior <sup>7</sup>	2.411	0,5	2.335	0,5	2.580	0,5	2.260	0,5	2.231	0,5
Educação <sup>8</sup>	174.966	32,9	168.403	32,8	165.510	33,3	165.595	34,0	164.951	34,8
Esporte e Turismo <sup>9</sup>	169	0,0	159	0,0	185	0,0	325	0,1	411	0,1
Fazenda	26.207	4,9	28.080	5,5	26.958	5,4	25.331	5,2	25.235	5,3
Governos dos Ex-Territórios	25.247	4,7	24.573	4,8	23.315	4,7	23.829	4,9	23.555	5,0
Integração Nacional <sup>10</sup>		0,0		0,0	184	0,0	3.905	0,8	3.880	0,8
Justiça	23.261	4,4	22.490	4,4	23.113	4,6	21.197	4,4	21.040	4,4
Meio Ambiente <sup>11</sup>	8.609	1,6	8.322	1,6	8.024	1,6	5.644	1,2	5.680	1,2
Minas e Energia <sup>12</sup>	2.000	0,4	2.030	0,4	1.872	0,4	1.936	0,4	1.925	0,4
Planejamento, Orçamento e Gestão <sup>13</sup>	16.072	3,0	14.088	2,7	13.164	2,6	13.868	2,8	14.285	3,0
Previdência e Assistência Social	45.718	8,6	43.789	8,5	41.566	8,4	40.664	8,4	40.421	8,5
Relações Exteriores	3.099	0,6	3.140	0,6	3.051	0,6	2.993	0,6	2.970	0,6
Saúde	123.159	23,2	116.862	22,7	110.804	22,3	102.480	21,0	89.850	19,0
Trabalho e Emprego	8.126	1,5	7.810	1,5	7.863	1,6	7.787	1,6	7.733	1,6
Transportes	5.235	1,0	4.742	0,9	4.504	0,9	4.795	1,0	4.753	1,0
<b>Total</b>	<b>531.725</b>	<b>100,0</b>	<b>513.720</b>	<b>100,0</b>	<b>497.125</b>	<b>100,0</b>	<b>486.912</b>	<b>100,0</b>	<b>473.445</b>	<b>100,0</b>

Fonte: SRH/MP.

1 - Inclui os servidores civis da administração direta, autarquias e fundações do Poder Executivo (inclusive contratos temporários).

2 - Inclui Vice-Presidência.

3 - A Advocacia Geral da União-AGU está vinculada a Presidência da República.

4 - A partir de agosto de 2000, o Centro Tecnológico para informática - CTI, foi extinto pelo Decreto 3.568 de 18.08.2000.

5 - A partir de agosto de 2000, o Estado Maior das Forças Armadas-EMFA foi extinto, sendo criado o Ministério da Defesa-MD, com a vinculação da Administração Direta da Defesa, os Comandos da Aeronáutica, Marinha e Exército.

6 - A partir de julho de 2000, fica integrado ao Sistema Integrado de Administração Pessoal Civil-SIAPE o Ministério do Desenvolvimento Agrário-MDA. O Instituto Nacional de Colonização e Reforma Agrária-INCRRA deixa de ser vinculado ao Ministério da Agricultura e do Abastecimento-MAA e passa a ser vinculado ao Ministério do Desenvolvimento Agrário-MDA.

7 - A partir de agosto de 2000, a Superintendência da Zona Franca de Manaus-SUFRAMA deixa de ser vinculada ao Ministério do Planejamento, Orçamento e Gestão-MP e passa a ser vinculada ao Ministério do Desenvolvimento, Indústria e Comércio Exterior-MDIC. O Instituto Brasileiro de Turismo-EMBRATUR deixa de ser vinculada ao Ministério do Desenvolvimento, Indústria e Comércio Exterior-MDIC e passa a ser vinculada ao Ministério do Esporte e Turismo-MET.

8 - Inclui colégios, escolas técnicas, escolas agrotécnicas, faculdades, fundações e universidades federais.

9 - A partir de agosto de 2000, o Instituto Brasileiro de Turismo-EMBRATUR deixa de ser vinculada ao Ministério do Desenvolvimento, Indústria e Comércio Exterior -MDIC e passa a ser vinculada ao Ministério do Esporte e Turismo-MET.

10 - A partir de agosto de 2000, a Superintendência do Desenvolvimento do Nordeste-SUDENE e a Superintendência do Desenvolvimento da Amazônia-SUDAM deixam de ser vinculadas ao Ministério do Planejamento, Orçamento e Gestão-MP e passam a ser vinculadas ao Ministério da Integração Nacional-MIN. O Departamento Nacional de Obras Contra as Secas-DNOCs deixa de ser vinculado ao Ministério do Meio Ambiente-MMA e também passa a ser vinculado ao Ministério da Integração Nacional-MIN.

11 - A partir de agosto, o Departamento Nacional de Obras Contra as Secas-DNOCs deixa de ser vinculado ao Ministério do Meio Ambiente-MMA e passa a ser vinculada ao Ministério da Integração Nacional-MIN.

12 - A partir de Fevereiro de 1998 é integrada ao SIAPE-Sistema Integrado de Administração Pessoal Civil a Agência Nacional de Energia Elétrica-ANEEL, criado pelo Decreto 9.427 de 26/12/96 e a partir de novembro de 1998 é integrado também ao SIAPE a Agência Nacional do Petróleo-ANP, criada pelo Decreto 2.455 de 14/01/98.

13 - A partir de agosto, a Superintendência do Desenvolvimento da Amazônia-SUDAM e a Superintendência do Desenvolvimento do Nordeste-SUDENE deixam de ser vinculadas ao Ministério do Planejamento, Orçamento e Gestão-MP e passam a ser vinculadas ao Ministério da Integração Nacional-MIN. A Superintendência da Zona Franca de Manaus-SUFRAMA também desvinculada ao Ministério do Planejamento, Orçamento e Gestão-MP e passa a ter vínculo com o Ministério do Desenvolvimento, Indústria e Comércio Exterior-MDIC.

14 - Posição de abril/2001.

No ano de 1997, 1998, 1999 e 2000 foi considerado o quantitativo do mês de Dezembro de cada ano.

Força de trabalho = quantidade de vínculo (-) exercício descentralizado (-) lotação provisória (-) cedido.

Nota: A partir de agosto de 2000 está implantada a nova estrutura organizacional, que modificou, em relação aos quadros nos Boletins anteriores dos seguintes órgãos: Ministério da Defesa-MD, Ministério do Desenvolvimento Agrário-MDA, Ministério dos Esportes e Turismo-MET, Ministério da Integração Nacional-MIN, Ministério do Meio Ambiente-MMA e Ministério do Planejamento, Orçamento e Gestão-MP.

## 2.5 - Quantitativo (força de trabalho) de Servidores Civis Ativos do Poder Executivo por nível de escolaridade do cargo e por Ministério <sup>1</sup> - SIAPE

ÓRGÃO	Posição - abr/2001									
	Superior		Intermediário		Auxiliar		Sem Informação <sup>2</sup>		Total	
	Qtde	%	Qtde	%	Qtde	%	Qtde	%	Qtde	%
Presidência da República <sup>3</sup>	177	5,4	854	25,9	42	1,3	2.222	67,4	3.295	100,0
Advocacia Geral da União	605	21,4	7	0,2	0	0,0	2.220	78,4	2.832	100,0
Agricultura e do Abastecimento	2.860	25,6	5.986	53,6	1.527	13,7	804	7,2	11.177	100,0
Ciência e Tecnologia	3.186	46,4	3.186	46,4	157	2,3	339	4,9	6.868	100,0
Comunicações	89	5,9	503	33,1	3	0,2	926	60,9	1.521	100,0
Cultura	1.120	44,3	1.119	44,2	82	3,2	208	8,2	2.529	100,0
Defesa <sup>4</sup>	4.680	15,3	19.910	65,1	4.124	13,5	1.890	6,2	30.604	100,0
Desenvolvimento Agrário <sup>5</sup>	1.355	23,8	4.053	71,1	3	0,1	288	5,1	5.699	100,0
Desen., Ind. e Comércio Exterior	639	28,6	1.307	58,6	42	1,9	243	10,9	2.231	100,0
Educação	86.665	52,5	58.697	35,6	15.260	9,3	4.329	2,6	164.951	100,0
Esporte e Turismo	70	17,0	124	30,2	3	0,7	214	52,1	411	100,0
Fazenda	16.246	64,4	7.878	31,2	544	2,2	567	2,2	25.235	100,0
Governos dos Ex-Territórios	8.158	34,6	13.379	56,8	2.016	8,6	2	0,0	23.555	100,0
Integração Nacional	872	22,5	2.677	69,0	22	0,6	309	8,0	3.880	100,0
Justiça	1.697	8,1	18.270	86,8	402	1,9	671	3,2	21.040	100,0
Meio Ambiente	1.784	31,4	3.380	59,5	170	3,0	346	6,1	5.680	100,0
Minas e Energia	421	21,9	824	42,8	29	1,5	651	33,8	1.925	100,0
Planejamento, Orçamento e Gestão	2.557	17,9	10.686	74,8	119	0,8	923	6,5	14.285	100,0
Previdência e Assistência Social	10.143	25,1	29.825	73,8	164	0,4	289	0,7	40.421	100,0
Relações Exteriores	1.780	59,9	1.158	39,0	5	0,2	27	0,9	2.970	100,0
Saúde	29.479	32,8	57.318	63,8	764	0,9	2.289	2,5	89.850	100,0
Trabalho e Emprego	3.602	46,6	3.786	49,0	54	0,7	291	3,8	7.733	100,0
Transportes	1.045	22,0	3.347	70,4	36	0,8	325	6,8	4.753	100,0
<b>Total</b>	<b>179.230</b>	<b>37,9</b>	<b>248.274</b>	<b>52,4</b>	<b>25.568</b>	<b>5,4</b>	<b>20.373</b>	<b>4,3</b>	<b>473.445</b>	<b>100,0</b>

Fonte: SRH/MP.

1 - Não inclui aposentados e instituidores de pensão, sendo considerado só cargos ocupados.

2 - Não possui informação de escolaridade no cadastro SIAPE

3 - Inclui a Vice-Presidência.

4 - Inclui administração direta, Comando da Aeronáutica, Exército e Marinha.

5 - Inclui o INCRA.

6 - Força de trabalho = quantidade de vínculo (-) exercício descentralizado (-) lotação provisória (-) cedido (inclusive contratos temporários).



## 2.6 - Quantitativo (força de trabalho) dos Servidores Públicos Civis do Poder Executivo por Órgão e Situação de Vínculo <sup>1</sup> - SIAPE

ÓRGÃO	Ativos		Aposentados		Inst. Pensão		Posição - abr/2001	
		%		%		%	Total	%
Presidência da República <sup>2</sup>	3.295	62,4	966	18,3	1.017	19,3	5.278	100,0
Advocacia Geral da União	2.832	99,4	14	0,5	3	0,1	2.849	100,0
Agricultura e do Abastecimento	11.177	30,7	13.061	35,9	12.163	33,4	36.401	100,0
Ciência e Tecnologia	6.868	68,9	2.723	27,3	374	3,8	9.965	100,0
Comunicações	1.521	3,7	19.930	48,6	19.543	47,7	40.994	100,0
Cultura	2.529	63,0	1.280	31,9	207	5,2	4.016	100,0
Defesa <sup>3</sup>	30.604	31,3	36.969	37,8	30.349	31,0	97.922	100,0
Desenvolvimento Agrário <sup>4</sup>	5.699	51,9	4.327	39,4	957	8,7	10.983	100,0
Desen., Ind. e Comércio Exterior	2.231	68,9	807	24,9	199	6,1	3.237	100,0
Educação	164.951	64,2	72.916	28,4	18.885	7,4	256.752	100,0
Esporte e Turismo	411	68,0	178	29,5	15	2,5	604	100,0
Fazenda	25.235	37,5	24.825	36,9	17.174	25,5	67.234	100,0
Governos dos Ex-Territórios	23.555	65,1	8.311	23,0	4.315	11,9	36.181	100,0
Integração Nacional	3.880	21,7	9.577	53,6	4.409	24,7	17.866	100,0
Justiça	21.040	58,6	10.000	27,9	4.843	13,5	35.883	100,0
Meio Ambiente	5.680	55,7	3.003	29,5	1.512	14,8	10.195	100,0
Minas e Energia	1.925	49,7	1.302	33,6	648	16,7	3.875	100,0
Planejamento, Orçamento e Gestão	14.285	55,3	9.334	36,1	2.218	8,6	25.837	100,0
Previdência e Assistência Social	40.421	43,6	42.052	45,3	10.287	11,1	92.760	100,0
Relações Exteriores	2.970	58,7	1.389	27,4	704	13,9	5.063	100,0
Saúde	89.850	43,7	84.165	40,9	31.632	15,4	205.647	100,0
Trabalho e Emprego	7.733	39,6	8.091	41,4	3.715	19,0	19.539	100,0
Transportes	4.753	5,7	33.459	40,2	45.051	54,1	83.263	100,0
<b>Total</b>	<b>473.445</b>	<b>44,2</b>	<b>388.679</b>	<b>36,2</b>	<b>210.220</b>	<b>19,6</b>	<b>1.072.344</b>	<b>100,0</b>

Elaborado: SRH/MP.

1 - Inclui os servidores civis da administração direta, autarquias e fundações do Poder Executivo (inclusive contratos temporários).

2 - Inclui Vice-Presidência.

3 - Inclui administração direta, Comando da Aeronáutica, Exército e Marinha.

4 - Inclui o INCRA.

5 - Força de trabalho = quantidade de vínculo (-) exercício descentralizado (-) lotação provisória (-) cedido.

## 2.7 - Quantitativo dos Servidores Públicos Civis ativos do Poder Executivo por órgão, segundo o sexo <sup>1</sup> - SIAPE

ÓRGÃO	Posição - abr/2001					
	Masculino		Feminino		Total	
	Qtde	Part.%	Qtde	Part.%	Qtde	Part.%
Presidência da República <sup>2</sup>	2.175	66,0	1.120	34,0	3.295	100,0
Advocacia Geral da União	1.398	49,4	1.434	50,6	2.832	100,0
Agricultura e do Abastecimento	8.524	76,3	2.653	23,7	11.177	100,0
Ciência e Tecnologia	4.528	65,9	2.340	34,1	6.868	100,0
Comunicações	862	56,7	659	43,3	1.521	100,0
Cultura	1.324	52,4	1.205	47,6	2.529	100,0
Defesa <sup>3</sup>	18.329	59,9	12.275	40,1	30.604	100,0
Desenvolvimento Agrário <sup>4</sup>	3.733	65,5	1.966	34,5	5.699	100,0
Desen., Ind. e Comércio Exterior	1.333	59,7	898	40,3	2.231	100,0
Educação	87.220	52,9	77.731	47,1	164.951	100,0
Esporte e Turismo	208	50,6	203	49,4	411	100,0
Fazenda	14.873	58,9	10.362	41,1	25.235	100,0
Governos dos Ex-Territórios	9.825	41,7	13.730	58,3	23.555	100,0
Integração Nacional	2.698	69,5	1.182	30,5	3.880	100,0
Justiça	17.489	83,1	3.551	16,9	21.040	100,0
Meio Ambiente	3.874	68,2	1.806	31,8	5.680	100,0
Minas e Energia	1.224	63,6	701	36,4	1.925	100,0
Planejamento, Orçamento e Gestão	8.619	60,3	5.666	39,7	14.285	100,0
Previdência e Assistência Social	16.941	41,9	23.480	58,1	40.421	100,0
Relações Exteriores	1.772	59,7	1.198	40,3	2.970	100,0
Saúde	46.520	51,8	43.330	48,2	89.850	100,0
Trabalho e Emprego	4.173	54,0	3.560	46,0	7.733	100,0
Transportes	3.289	69,2	1.464	30,8	4.753	100,0
<b>Total</b>	<b>260.931</b>	<b>55,1</b>	<b>212.514</b>	<b>44,9</b>	<b>473.445</b>	<b>100,0</b>

Elaborado: SRH/MP.

1 - Inclui os servidores civis da administração direta, autarquias e fundações do Poder Executivo (inclusive contratos temporários).

2 - Inclui a Vice-Presidência.

3 - Inclui administração direta, Comando da Aeronáutica, Exército e Marinha.

4 - Inclui o INCRA.

5 - Força de trabalho = quantidade de vínculo (-) exercício descentralizado (-) lotação provisória (-) cedido.

## 2.8 - Quantitativo (força de trabalho) de Servidores Civis ativos do Poder Executivo por nível de escolaridade <sup>1</sup> do cargo - SIAPE

Nível	1997	%	1998	%	1999	%	2000	%	2001 <sup>3</sup>	%
Superior	182.303	34,3	177.694	34,6	180.873	36,4	180.098	37,0	179.230	37,9
Intermediário	302.503	56,9	289.797	56,4	270.534	54,4	260.834	53,6	248.274	52,4
Auxiliar	29.554	5,6	28.306	5,5	26.981	5,4	26.142	5,4	25.568	5,4
Sem Informação <sup>2</sup>	17.365	3,3	17.923	3,5	18.733	3,8	19.838	4,1	20.373	4,3
<b>Total</b>	<b>531.725</b>	<b>100,0</b>	<b>513.720</b>	<b>100,0</b>	<b>497.125</b>	<b>100,0</b>	<b>486.912</b>	<b>100,0</b>	<b>473.445</b>	<b>100,0</b>

Fonte: SRH/MP.

1 - Sendo considerados só cargo ocupados e contratos temporários.

Não inclui BACEN e MPU.

2 - Funções - DAS (não tem informações de escolaridade para função) e sem informação no cadastro.

No ano de 1997, 1998 e 1999 e 2000 foi considerado o quantitativo do mês de Dezembro de cada ano

Força de Trabalho= quantidade de vínculo (-) exercício descentralizado (-) lotação provisória (-) cedido.

3 - Posição de abril/2001

## 2.9 - Distribuição dos Servidores Civis Ativos do Poder Executivo por Nível de Escolaridade do Servidor - SIAPE

Nível Escolaridade	Distribuição
Analfabeto	0,2%
Alfabetizado sem cursos regulares	2,2%
Primeiro grau incompleto	8,1%
Primeiro grau	10,0%
Segundo grau incompleto	0,0%
Segundo grau ou técnico	28,6%
Superior incompleto	0,0%
Superior	32,4%
Aperfeiçoamento / Espec. / Pós-Graduação	8,5%
Mestrado	5,4%
Doutorado <sup>1</sup>	4,2%
Não Classificada	0,4%
<b>Total</b>	<b>100,0%</b>

Fonte: SRH/MP.

1 - Inclui Phd, Livre docência e Pós-doutorado.

Informação é solicitada quando o servidor ingressa no serviço público, significa que poderá não estar atualizada em decorrência da reduzida periodicidade da atualização desta informação.

## 2.10 - Idade Média dos Servidores Civis do Poder Executivo por Situação de Vínculo <sup>1</sup> - SIAPE

	Masculino	Feminino	Total
Ativos	45	44	44
Aposentados	67	63	66
Inst. de Pensão <sup>2</sup>	61	58	61
<b>Total</b>	<b>58</b>	<b>55</b>	<b>57</b>

Fonte: SRH/MP.

1 - Inclui Servidores Civis da administração direta, fundações e autarquias do Poder Executivo (inclusive contratos temporários).

2- No caso do Inst. de Pensão a idade média se refere idade do servidor quando do falecimento.

**2.11 - Idade Média dos Servidores Públicos do Poder Executivo  
por Órgão e Situação de Vínculo<sup>1</sup> - SIAPE**

ÓRGÃO	Posição - abr/2001			
	Ativos	Aposentados	Inst. Pensão	Total
Presidência da República <sup>2</sup>	43	71	65	60
Advocacia Geral da União	41	58	55	51
Agricultura e do Abastecimento	46	69	58	58
Ciência e Tecnologia	44	59	55	53
Comunicações	41	72	60	58
Cultura	46	61	58	55
Defesa <sup>3</sup>	45	66	58	56
Desenvolvimento Agrário <sup>4</sup>	46	62	61	56
Desen., Ind. e Comércio Exterior	45	58	57	53
Educação	43	63	61	56
Esporte e Turismo	42	59	51	51
Fazenda	42	63	58	54
Governos dos Ex-Territórios	50	65	59	58
Integração Nacional	46	67	65	59
Justiça	41	61	60	54
Meio Ambiente	45	65	64	58
Minas e Energia	44	65	64	58
Planejamento, Orçamento e Gestão	46	61	59	55
Previdência e Assistência Social	45	63	62	57
Relações Exteriores	47	69	61	59
Saúde	47	64	61	57
Trabalho e Emprego	44	67	61	57
Transportes	47	72	63	61
<b>Total</b>	<b>44</b>	<b>66</b>	<b>61</b>	<b>57</b>

Elaborado: SRH/MP.

1 - Inclui os servidores civis da administração direta, autarquias e fundações do Poder Executivo (inclusive contratos temporários).

2 - Inclui Vice-Presidência.

3 - Inclui administração direta, Comando da Aeronáutica, Exército e Marinha.

4 - Inclui o INCRA.

5 - Força de trabalho = quantidade de vínculo (-) exercício descentralizado (-) lotação provisória (-) cedido.

## 2.12 - Idade Média dos Servidores Públicos Civis Ativos do Poder Executivo por Órgão, segundo o Sexo<sup>1</sup> - SIAPE

ÓRGÃO	Posição - abr/2001		
	Masculino	Feminino	Total
Presidência da República <sup>2</sup>	44	43	43
Advocacia Geral da União	42	40	41
Agricultura e do Abastecimento	47	44	46
Ciência e Tecnologia	45	43	44
Comunicações	42	39	41
Cultura	46	45	46
Defesa <sup>3</sup>	47	44	45
Desenvolvimento Agrário <sup>4</sup>	46	45	46
Desen., Ind. e Comércio Exterior	46	44	45
Educação	44	42	43
Esporte e Turismo	44	40	42
Fazenda	42	42	42
Governos dos Ex-Territórios	50	49	50
Integração Nacional	47	44	46
Justiça	41	41	41
Meio Ambiente	46	43	45
Minas e Energia	46	42	44
Planejamento, Orçamento e Gestão	47	40	46
Previdência e Assistência Social	45	44	45
Relações Exteriores	48	46	47
Saúde	47	46	47
Trabalho e Emprego	45	43	44
Transportes	49	44	47
<b>Total</b>	<b>45</b>	<b>44</b>	<b>44</b>

Elaborado: SRH/MP.

1 - Inclui os servidores civis da administração direta, autarquias e fundações do Poder Executivo (inclusive contratos temporários).

2 - Inclui a Vice-Presidência.

3 - Inclui administração direta, Comando da Aeronáutica, Exército e Marinha.

4 - Inclui o INCRA.

5 - Força de trabalho = quantidade de vínculo (-) exercício descentralizado (-) lotação provisória (-) cedido.

**2.13 - Idade Média dos Servidores Públicos do Poder Executivo  
por UF e Situação de Vínculo<sup>1</sup> - SIAPE**

				Posição - abr/2001
Estado	Ativos	Aposentados	Inst. Pensão	Total
Acre	44	66	62	57
Alagoas	44	65	63	57
Amapá	45	64	60	56
Amazonas	44	63	61	56
Bahia	45	67	60	57
Ceará	45	66	65	59
Distrito Federal	44	64	61	56
Espírito Santo	44	64	62	57
Goiás	44	62	60	55
Maranhão	45	64	61	57
Mato Grosso	44	62	60	55
Mato Grosso do Sul	43	65	61	56
Minas Gerais	44	65	61	57
Pará	45	65	61	57
Paraíba	45	65	64	58
Paraná	42	63	62	56
Pernambuco	45	66	61	57
Piauí	45	66	61	57
Rio de Janeiro	46	67	60	58
Rio Grande do Norte	45	65	64	58
Rio Grande do Sul	44	63	58	55
Rondônia	47	62	57	55
Roraima	43	64	56	54
Santa Catarina	43	63	63	56
São Paulo	45	65	57	56
Sergipe	43	65	64	57
Tocantins	42	60	57	53
Sem informações <sup>3</sup>	40			40
<b>Total</b>	<b>44</b>	<b>66</b>	<b>61</b>	<b>57</b>

Fonte: SRH/MP.

1 - Inclui Servidores Civis da administração direta, fundações e autarquias do Poder Executivo (inclusive contratos temporários).

2- No caso do Inst. de Pensão a idade média se refere idade do servidor quando do falecimento.

3 - Não consta informação no cadastro SIAPE.

## 2.14 - Idade Média dos Servidores Públicos Civis Ativos do Poder Executivo por UF, segundo o Sexo<sup>1</sup> - SIAPE

Estado	Posição - abr/2001		
	Masculino	Feminino	Total
Acre	45	43	44
Alagoas	44	43	44
Amapá	45	44	45
Amazonas	44	43	44
Bahia	46	44	45
Ceará	45	44	45
Distrito Federal	44	43	44
Espírito Santo	44	43	44
Goiás	45	43	44
Maranhão	45	44	45
Mato Grosso	44	43	44
Mato Grosso do Sul	43	42	43
Minas Gerais	44	43	44
Pará	45	44	45
Paraíba	45	45	45
Paraná	43	41	42
Pernambuco	45	44	45
Piauí	46	44	45
Rio de Janeiro	46	45	46
Rio Grande do Norte	45	44	45
Rio Grande do Sul	44	43	44
Rondônia	46	47	47
Roraima	43	42	43
Santa Catarina	44	42	43
São Paulo	45	44	45
Sergipe	43	42	43
Tocantins	43	41	42
Sem informações <sup>2</sup>		40	40
<b>Total</b>	<b>45</b>	<b>44</b>	<b>44</b>

Elaborado: SRH/MP.

1 - Inclui os servidores civis da administração direta, autarquias e fundações do Poder Executivo (inclusive contratos temporários).

2 - Não consta informação no cadastro SIAPE

**2.15 - Quantitativo dos Servidores Públicos Civis do Poder Executivo por UF e Situação de Vínculo<sup>1</sup> - SIAPE**

Estado	Ativos		Aposentados		Inst. Pensão		Total	
		%		%		%		%
Acre	2.259	34,3	2.832	43,1	1.487	22,6	6.578	100,0
Alagoas	6.825	48,3	5.157	36,5	2.141	15,2	14.123	100,0
Amapá	9.408	68,4	2.943	21,4	1.397	10,2	13.748	100,0
Amazonas	8.114	61,2	3.773	28,5	1.367	10,3	13.254	100,0
Bahia	20.621	43,0	18.897	39,4	8.468	17,6	47.986	100,0
Ceará	16.630	38,5	18.310	42,4	8.274	19,1	43.214	100,0
Distrito Federal	43.620	41,9	27.126	26,0	33.456	32,1	104.202	100,0
Espírito Santo	8.004	50,9	5.739	36,5	1.971	12,5	15.714	100,0
Goiás	9.440	53,9	6.280	35,9	1.779	10,2	17.499	100,0
Maranhão	10.028	55,1	6.115	33,6	2.065	11,3	18.208	100,0
Mato Grosso	6.928	66,5	2.570	24,7	919	8,8	10.417	100,0
Mato Grosso do Sul	6.169	59,5	2.831	27,3	1.374	13,2	10.374	100,0
Minas Gerais	41.735	45,6	33.113	36,2	16.642	18,2	91.490	100,0
Pará	17.547	51,2	10.901	31,8	5.832	17,0	34.280	100,0
Paraíba	13.594	48,2	10.554	37,4	4.051	14,4	28.199	100,0
Paraná	14.797	48,0	11.394	36,9	4.648	15,1	30.839	100,0
Pernambuco	20.281	38,3	21.925	41,4	10.757	20,3	52.963	100,0
Piauí	5.826	41,4	5.718	40,6	2.527	18,0	14.071	100,0
Rio de Janeiro	100.500	35,5	114.236	40,4	68.152	24,1	282.888	100,0
Rio Grande do Norte	9.778	44,5	8.895	40,5	3.286	15,0	21.959	100,0
Rio Grande do Sul	26.061	47,8	20.876	38,3	7.573	13,9	54.510	100,0
Rondônia	11.565	77,3	2.047	13,7	1.343	9,0	14.955	100,0
Roraima	10.888	84,3	1.327	10,3	696	5,4	12.911	100,0
Santa Catarina	12.176	47,9	9.239	36,3	4.019	15,8	25.434	100,0
São Paulo	35.644	43,7	31.556	38,7	14.409	17,7	81.609	100,0
Sergipe	3.744	40,2	4.051	43,5	1.527	16,4	9.322	100,0
Tocantins	1.261	79,1	274	17,2	60	3,8	1.595	100,0
Sem informações <sup>2</sup>	2	100,0	0	0,0	0	0,0	2	100,0
<b>Total</b>	<b>473.445</b>	<b>44,2</b>	<b>388.679</b>	<b>36,2</b>	<b>210.220</b>	<b>19,6</b>	<b>1.072.344</b>	<b>100,0</b>

Elaborado: SRH/MP.

1 - Inclui os servidores civis da administração direta, autarquias e fundações do Poder Executivo (inclusive contratos temporários).

2 - Não consta informação no cadastro SIAPE.



## 2.16 - Quantitativo (força de trabalho) dos Servidores Públicos Civis do Poder Executivo por UF, segundo o Sexo<sup>1</sup> - SIAPE

Estado	Posição - abr/2001					
	Masculino		Feminino		TOTAL	
	Qtde	Part.%	Qtde	Part.%	Qtde	Part.%
Acre	1.524	67,5	735	32,5	2.259	100,0
Alagoas	3.881	56,9	2.944	43,1	6.825	100,0
Amapá	4.394	46,7	5.014	53,3	9.408	100,0
Amazonas	4.535	55,9	3.579	44,1	8.114	100,0
Bahia	11.795	57,2	8.826	42,8	20.621	100,0
Ceará	9.886	59,4	6.744	40,6	16.630	100,0
Distrito Federal	23.211	53,2	20.409	46,8	43.620	100,0
Espírito Santo	4.451	55,6	3.553	44,4	8.004	100,0
Goiás	5.139	54,4	4.301	45,6	9.440	100,0
Maranhão	6.122	61,0	3.906	39,0	10.028	100,0
Mato Grosso	4.234	61,1	2.694	38,9	6.928	100,0
Mato Grosso do Sul	3.569	57,9	2.600	42,1	6.169	100,0
Minas Gerais	24.236	58,1	17.499	41,9	41.735	100,0
Pará	11.040	62,9	6.507	37,1	17.547	100,0
Paraíba	7.588	55,8	6.006	44,2	13.594	100,0
Paraná	8.018	54,2	6.779	45,8	14.797	100,0
Pernambuco	11.184	55,1	9.097	44,9	20.281	100,0
Piauí	3.817	65,5	2.009	34,5	5.826	100,0
Rio de Janeiro	52.327	52,1	48.173	47,9	100.500	100,0
Rio Grande do Norte	5.733	58,6	4.045	41,4	9.778	100,0
Rio Grande do Sul	14.815	56,8	11.246	43,2	26.061	100,0
Rondônia	5.039	43,6	6.526	56,4	11.565	100,0
Roraima	5.123	47,1	5.765	52,9	10.888	100,0
Santa Catarina	7.160	58,8	5.016	41,2	12.176	100,0
São Paulo	19.016	53,3	16.628	46,7	35.644	100,0
Sergipe	2.265	60,5	1.479	39,5	3.744	100,0
Tocantins	829	65,7	432	34,3	1.261	100,0
Sem informações <sup>2</sup>	0	0,0	2	100,0	2	100,0
<b>Total</b>	<b>260.931</b>	<b>55,1</b>	<b>212.514</b>	<b>44,9</b>	<b>473.445</b>	<b>100,0</b>

Elaborado: SRH/MP.

1 - Inclui os servidores civis da administração direta, autarquias e fundações do Poder Executivo (inclusive contratos temporários).

2 - Não consta informação no cadastro SIAPE.

Força de trabalho = quantidade de vínculo (-) exercício descentralizado (-) lotação provisória (-) cedido.

## 2.17 - Relação entre o Quantitativo (força de trabalho) dos Servidores Públicos Civis Ativos do Poder Executivo - SIAPE e a População dos Estados

Estado	Quantidade <sup>1</sup>	Posição - abr/2001	
		% Part. s/ total de serv. públicos	% Part. s/ popul. do estado*
Rio de Janeiro	100.500	21,23	0,72
Distrito Federal	43.620	9,21	2,16
Minas Gerais	41.735	8,82	0,24
São Paulo	35.644	7,53	0,10
Rio Grande do Sul	26.061	5,50	0,26
Bahia	20.621	4,36	0,16
Pernambuco	20.281	4,28	0,27
Pará	17.547	3,71	0,29
Ceará	16.630	3,51	0,23
Paraná	14.797	3,13	0,16
Paraíba	13.594	2,87	0,40
Rondônia	11.565	2,44	0,88
Santa Catarina	12.176	2,57	0,24
Maranhão	10.028	2,12	0,18
Roraima	10.888	2,30	3,99
Rio Grande do Norte	9.778	2,07	0,36
Goiás	9.440	1,99	0,19
Amapá	9.408	1,99	2,05
Amazonas	8.114	1,71	0,31
Espírito Santo	8.004	1,69	0,27
Mato Grosso	6.928	1,46	0,29
Alagoas	6.825	1,44	0,25
Mato Grosso do Sul	6.169	1,30	0,30
Piauí	5.826	1,23	0,21
Sergipe	3.744	0,79	0,22
Acre	2.259	0,48	0,42
Tocantins	1.261	0,27	0,11
Sem informações <sup>2</sup>	2	0,00	-
<b>Total</b>	<b>473.445</b>	<b>100,00</b>	<b>0,29</b>

Elaborado: SRH/MP.

1 - Inclui os servidores civis da administração direta, autarquias e fundações do Poder Executivo (inclusive contratos temporários).

2 - Não consta informação no cadastro SIAPE.

3 - % do total de Servidores Públicos Federais Civis Ativos do Poder Executivo sobre a população do País.

\* IBGE-censo de 1998.

Força de Trabalho = quantidade de vínculo (-) exercício descentralizado (-) lotação provisória (-) cedido.

## 2.18 - Quantitativo (força de trabalho) de Servidores Civis do Poder Executivo por Governos dos Ex-Territórios e Situação de Vínculo - SIAPE

	Situação Vínculo	1997	%	1998	%	1999	%	2000	%	2001 <sup>1</sup>	%
ACRE	Ativos	102	2,8	91	2,5	35	1,0	28	0,8	27	0,7
	Aposentados	2.368	65,2	2.404	65,1	2.382	65,0	2.301	62,4	2.279	62,4
	Instituidor de Pensão	1.160	32,0	1.199	32,5	1.247	34,0	1.325	36,3	1.344	36,8
	<b>Total</b>	<b>3.630</b>	<b>100,0</b>	<b>3.694</b>	<b>100,0</b>	<b>3.664</b>	<b>100,0</b>	<b>3.654</b>	<b>99,5</b>	<b>3.650</b>	<b>100,0</b>
AMAPÁ	Ativos	8.333	69,6	8.176	68,0	7.895	66,5	7.719	65,3	7.633	64,9
	Aposentados	2.503	20,9	2.664	22,1	2.738	23,1	2.798	23,7	2.800	23,8
	Instituidor de Pensão	1.139	9,5	1.191	9,9	1.240	10,4	1.308	11,1	1.324	11,3
	<b>Total</b>	<b>11.975</b>	<b>100,0</b>	<b>12.031</b>	<b>100,0</b>	<b>11.873</b>	<b>100,0</b>	<b>11.825</b>	<b>100,0</b>	<b>11.757</b>	<b>100,0</b>
RONDÔNIA	Ativos	8.352	78,2	8.035	75,3	7.601	72,4	7.340	70,8	7.227	70,2
	Aposentados	1.482	13,9	1.756	16,4	1.957	18,6	2.037	19,7	2.044	19,9
	Instituidor de Pensão	840	7,9	886	8,3	941	9,0	988	9,5	1.019	9,9
	<b>Total</b>	<b>10.674</b>	<b>100,0</b>	<b>10.677</b>	<b>100,0</b>	<b>10.499</b>	<b>100,0</b>	<b>10.365</b>	<b>100,0</b>	<b>10.290</b>	<b>100,0</b>
RORAIMA	Ativos	8.460	86,6	8.271	85,1	7.784	82,4	8.742	83,2	8.668	82,7
	Aposentados	806	8,2	905	9,3	1.095	11,6	1.151	11,0	1.188	11,3
	Instituidor de Pensão	505	5,2	539	5,5	572	6,1	617	5,9	628	6,0
	<b>Total</b>	<b>9.771</b>	<b>100,0</b>	<b>9.715</b>	<b>100,0</b>	<b>9.451</b>	<b>100,0</b>	<b>10.510</b>	<b>100,0</b>	<b>10.484</b>	<b>100,0</b>
<b>TOTAL</b>	Ativos	25.247	70,0	24.573	68,0	23.315	65,7	23.829	65,5	23.555	65,1
	Aposentados	7.159	19,9	7.729	21,4	8.172	23,0	8.287	22,8	8.311	23,0
	Instituidor de Pensão	3.644	10,1	3.815	10,6	4.000	11,3	4.238	11,7	4.315	11,9
	<b>Total</b>	<b>36.050</b>	<b>100,0</b>	<b>36.117</b>	<b>100,0</b>	<b>35.487</b>	<b>100,0</b>	<b>36.354</b>	<b>100,0</b>	<b>36.181</b>	<b>100,0</b>

Fonte: SRH/MP.

Em 1997, 1998, 1999 e 2000, foi considerado o quantitativo do mês de dezembro de cada ano.

Inclui Servidores Civis da administração direta, fundações e autarquias do Poder Executivo

Força de Trabalho= quantidade de vínculo (-) exercício descentralizado (-) lotação provisória (-) cedido

1 - Posição de abril/2001

Quantitativo total de Servidores Civis Federais do Poder Executivo dos Ex-Territórios

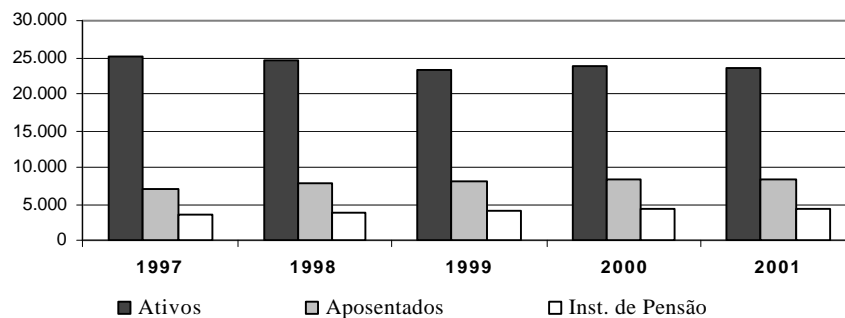

**2.19 - Quantitativo de Servidores Públicos Civis Ativos do Poder Executivo <sup>1</sup> por Região - SIAPE**

Região	Quantidade	% Part. s/ total de serv. públicos	Posição - abr/2001
			% Part. s/ popul. da região <sup>2</sup>
Norte	61.042	12,9	0,5
Nordeste	107.327	22,7	1,0
Sudeste	185.883	39,3	1,6
Sul	53.034	11,2	0,5
Centro-oeste	66.157	14,0	0,6
Sem Informações <sup>3</sup>	2	0,0	
<b>Total</b>	<b>473.445</b>	<b>100,0</b>	<b>0,3</b>

Fonte: SRH/MP.

1 - Inclui os servidores civis da administração direta, autarquias e fundações do Poder Executivo (inclusive contratos temporários).

2 - % do total de Servidores Públicos Federais Civis Ativos do Poder Executivo sobre a população da Região.

\* IBGE-censo de 1998.

3 - Não consta informação no cadastro SIAPE.

Força de Trabalho = quantidade de vínculo (-) exercício descentralizado (-) lotação provisória (-) cedido.

**Participação sobre o total de servidores públicos nas regiões - %**

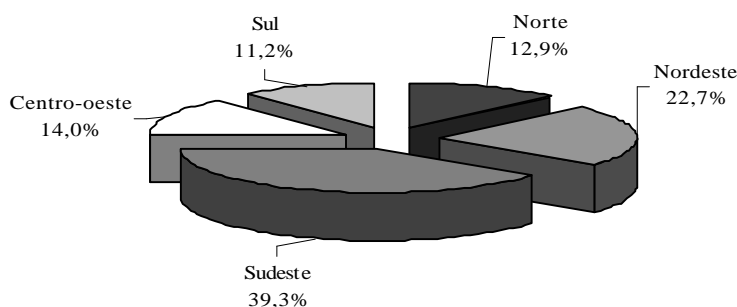

**2.20 - Idade Média dos Servidores Públicos do Poder Executivo <sup>1</sup> por Situação de Vínculo e Região - SIAPE**

Região	Ativos	Aposentados	Inst. de Pensão <sup>2</sup>	Posição - abr/2001
				Total
Norte	44	63	61	51
Nordeste	45	66	62	56
Sudeste	45	67	60	57
Sul	43	63	60	53
Centro-oeste	43	63	61	53
Sem Informações <sup>3</sup>	40			40
<b>Total</b>	<b>44</b>	<b>66</b>	<b>61</b>	<b>57</b>

Fonte: SRH/MP.

1 - Inclui os servidores civis da administração direta, autarquias e fundações do Poder Executivo (inclusive contratos temporários).

2- No caso do Inst. de Pensão a idade média se refere idade do servidor quando do falecimento.

3- Não consta informações no cadastro no SIAPE.

## 2.21 - Quantitativo de Vínculos de Servidores das Carreiras da Administração Pública Federal - SIAPE

Posição - abr/2001

Cargo / Carreira	Quantitativo de Servidores							
	Ativo		Aposentado		Instituidor de Pensão		Total Geral	
	Total	Feminino	Total	Feminino	Total	Feminino	Total	Feminino
- Analista de Comércio Exterior - NS	69	21,7%	-	0,0%	-	0,0%	69	21,7%
- Analista de Planejamento e Orçamento - NS	341	29,9%	192	40,1%	14	35,7%	547	33,6%
- Analista de Finanças e Controle - NS	900	32,4%	1.258	55,2%	259	19,3%	2.417	42,9%
- Especialista Políticas Pub Gestão Governamental	388	25,8%	1	0,0%	2	50,0%	391	25,8%
<b>Gestão</b>								
- Técnico de Planejamento - TP 1500 - NS	43	34,9%	88	53,4%	7	28,6%	138	46,4%
- Técnico de Planejamento e Pesquisa - IPEA - NS	216	26,9%	263	25,9%	17	11,8%	496	25,8%
- Técnico de Planejamento e Orçamento - NI	211	55,9%	77	68,8%	6	33,3%	294	58,8%
- Técnico de Finanças e Controle - NI	1.395	50,8%	1.010	64,5%	155	22,6%	2.560	54,5%
- Cargos de Nível Superior do IPEA	64	31,3%	101	56,4%	2	50,0%	167	46,7%
- Cargos de Nível Intermediário do IPEA	264	38,3%	172	65,7%	11	27,3%	447	48,5%
- Auditor-Fiscal da Receita Federal	7.361	26,0%	6.231	29,3%	5.971	4,4%	19.563	20,5%
- Técnico da Receita Federal	6.239	42,9%	5.278	69,1%	1.742	23,0%	13.259	50,7%
- Auditor-Fiscal da Previdência Social	3.804	46,2%	5.511	35,7%	2.767	4,2%	12.082	31,8%
- Auditor-Fiscal do Trabalho - Legislação do Trabalho	2.427	40,8%	2.167	42,7%	726	8,3%	5.320	37,1%
- Auditor-Fiscal do Trabalho - Segurança no Trabalho	394	26,4%	74	9,5%	24	4,2%	492	22,8%
- Auditor-Fiscal do Trabalho - Medicina do Trabalho	292	28,1%	99	21,2%	23	8,7%	414	25,4%
<b>Diplomacia</b>								
- 3º Secretário a Ministro 1ª Classe	1.042	18,2%	221	8,1%	230	1,7%	1.493	14,2%
- Oficial de Chancelaria - NS	700	63,6%	330	75,8%	61	23,0%	1.091	65,0%
- Assistente de Chancelaria - NI	620	57,4%	273	66,3%	58	22,4%	951	57,8%
- Procurador Federal <sup>1</sup>	2.410	40,5%	3.544	37,5%	1.081	6,5%	7.035	33,8%
- Procurador da Fazenda Nacional	861	37,9%	214	24,8%	78	3,8%	1.153	33,1%
- Advogado/Assistente Jurídico AGU	614	41,0%	5	60,0%	-	0,0%	619	41,2%
- Advogado/Assistente e Procurador de Autarquias e Fundações	764	50,8%	1.016	41,2%	247	5,7%	2.027	40,5%
- Defensor Público	25	56,0%	18	38,9%	17	0,0%	60	0,0%
<b>Jurídica</b>								
- Delegado - NS	738	11,4%	678	12,2%	230	0,4%	1.646	10,2%
- Censor - NS <sup>2</sup>	-	-	-	-	20	-	20	-
- Perito - NS	276	26,8%	164	33,5%	43	7,0%	483	27,3%
- Escrivão - NI	1.074	26,3%	114	28,1%	62	4,8%	1.250	25,4%
- Agente - NI	4.714	6,7%	1.945	3,3%	2.889	1,3%	9.548	4,4%
- Papiloscopista - NI	193	23,8%	114	21,9%	57	10,5%	364	21,2%
<b>Polícia Federal</b>								
- Analista - NS	1.875	52,1%	1.342	51,3%	120	18,3%	3.337	50,6%
- Tecnologista - NS	4.138	40,8%	1.801	45,1%	232	15,5%	6.171	41,1%
- Pesquisador - NS	2.070	41,1%	666	44,3%	75	22,7%	2.811	41,3%
- Assistente - NI	6.760	41,3%	3.620	41,0%	1.383	7,6%	11.763	37,3%
- Técnico - NI	8.625	35,5%	3.953	43,2%	507	10,1%	13.085	36,9%
- Auxiliar Técnico - NA	69	36,2%	14	7,1%	8	12,5%	91	29,7%
- Auxiliar - NA	608	29,6%	355	23,1%	136	5,1%	1.099	24,5%
<b>Tecnol. Militar</b>								
- Engenheiro - NS	258	14,0%	50	12,0%	7	0,0%	315	13,3%
<b>Reforma Agrária</b>								
- Engenheiro Agrônomo - NS	470	14,0%	240	7,1%	41	0,0%	751	11,1%
- Fiscal de Cadastro e Tributação Rural - NS	118	52,5%	16	50,0%	1	100,0%	135	52,6%
- Orientador de Assentamentos - NS	84	54,8%	13	46,2%	2	0,0%	99	52,5%
<b>Fiscalização</b>								
- Médico do Trabalho - 40 horas - Mtb <sup>3</sup>	11	9,1%	-	0,0%	-	0,0%	11	9,1%
- Supervisor Médico Pericial - NS	179	35,8%	-	0,0%	-	0,0%	179	35,8%
- Fiscal Federal Agropecuário <sup>4</sup>	1.904	16,4%	1.454	10,3%	947	1,7%	4.305	11,1%
<b>Docente</b>								
- Professor Superior (Auxiliar a Titular)	50.401	40,3%	23.751	40,5%	5.276	7,5%	79.428	38,2%
- Professor de 1º e 2º graus (A a E)	22.177	54,1%	9.835	64,4%	2.032	23,7%	34.044	55,3%
<b>CVM</b>								
- Analista - NS	88	17,0%	52	26,9%	4	25,0%	144	20,8%
- Inspetor - NS	49	12,2%	18	22,2%	6	0,0%	73	13,7%
- Cargos de Nível Intermediário	129	45,7%	72	75,0%	4	75,0%	205	56,6%
- Analista Técnico - NS	132	34,8%	101	47,5%	17	5,9%	250	38,0%
- Assistente Social - NS	1	100,0%	-	0,0%	-	0,0%	1	100,0%
- Médico - NS	2	50,0%	-	0,0%	-	0,0%	2	50,0%
- Cargos de Nível Intermediário	98	53,1%	174	50,0%	40	7,5%	312	45,5%
<b>PCC</b>								
- Cargos de Nível Superior	68.970	48,2%	60.049	47,3%	19.548	7,9%	148.567	42,6%
- Cargos de Nível Intermediário	237.455	46,8%	224.507	41,6%	137.290	7,2%	599.252	35,8%
- Cargos de Nível Auxiliar	25.420	40,7%	21.078	16,5%	23.852	3,6%	70.350	20,9%
<b>DACTA</b>								
- Cargos de Nível Superior	19	5,3%	6	0,0%	-	0,0%	25	4,0%
- Cargos de Nível Intermediário	180	18,3%	47	29,8%	7	14,3%	234	20,5%
<b>PC <sup>5</sup></b>								
- Cargos de Nível Superior	85	17,6%	25	8,0%	25	8,0%	135	14,1%
- Cargos de Nível Intermediário	940	26,9%	734	1,4%	991	1,6%	2.665	10,5%
<b>Min. da Justiça</b>								
- Policial Rodoviário Federal - NI	8.003	6,1%	3.159	0,4%	839	2,0%	12.001	4,3%
- Sem Cargo <sup>6</sup>	20.976	42,6%	387	38,8%	6	0,0%	21.369	42,5%
- Pensionistas de outros Poderes absolvidos pelo Minist. Fazenda	4	75,0%	2	0,0%	25	0,0%	-	0,0%
<b>Total</b>	<b>500.737</b>	<b>28,1%</b>	<b>388.679</b>	<b>41,1%</b>	<b>210.220</b>	<b>6,9%</b>	<b>1.099.605</b>	<b>35,9%</b>

Fonte: SRH/MP

NS - Nível Superior

NI - Nível Intermediário

NA - Nível Auxiliar

Inclui contratos temporários

1 - Os cargos efetivos de Procurador Autárquico, Procurador, Advogado, Assistente Jurídico de autarquias e Fundações Públicas, Procurador e Advogado da Superintendência de Seguros Privados e da Comissão Valores Mobiliários. (observado o art. 40 e 46 da MP 2048-30/2000) são transformados em cargos de Procurador Federal (Medida Provisória 2048-26 de 29.06.2000, MP 2048-27 de 28.07.2000 e MP 2048-30 de 26.10.2000)

2 - Extinção, conforme Lei nº 9.688, de 06/07/98.

3 - Extinção, conforme art. 10 § 2º da Medida Provisória nº 1.915-1, de 29 de julho de 1999.

4 - Os cargos de Farmacêutico - NS 908, Zootecnista - NS 911, Engenheiro Agrônomo - NS 912 e Químico - NS 921 do quadro permanente do Ministério da Agricultura e do Abastecimento foram transformados em cargos de Fiscal de Defesa Agropecuária, conforme Portaria nº 1.766 de 24.11.99. Os atuais cargos efetivos da Carreira de Fiscal de Defesa Agropecuária e de Médico Veterinário - NS 910, cujos ocupantes estejam em efetivo exercício nas atividades de controle, inspeção, fiscalização e defesa agropecuária, do Quadro de Pessoal do Ministério da Agricultura e do Abastecimento, são transformados em cargos de Fiscal Federal Agropecuário, conforme art. 28.1º e 2º da MP 2048-26/2000, MP 2048-27 de 28.07.2000 e MP 2048-30 de 26.10.2000

5 - Polícia Civil do Ex-Território.

6 - Servidores sem vínculo e requisitados de outros órgãos da administração direta, autarquias, fundações, empresas e outras esferas.

VÍNCULO - Corresponde a um contrato de trabalho de um servidor com um determinado Órgão, podendo este servidor ter um ou no máximo dois contratos (vínculos com o serviço público) de acordo com CF de 1988, Art.37 inciso XVI.

## 2.22 - Distribuição % dos Vínculos de Servidores das Carreiras Ativos por Faixa Etária da Administração Pública Federal - SIAPE

Posição - abr/2001

Cargo / Carreira	Faixa Etária					Não Classificado	
	Até 30	31 a 40	41 a 50	51 a 60	Mais de 60		
<b>Gestão</b>	- Analista de Comércio Exterior - NS	30,4%	49,3%	18,8%	1,4%	0,0%	0,0%
	- Analista de Planejamento e Orçamento - NS	22,0%	35,5%	33,7%	8,2%	0,6%	0,0%
	- Analista de Finanças e Controle - NS	12,3%	43,7%	32,8%	10,2%	1,0%	0,0%
	- Especialista Políticas Pub Gestão Governamental	29,1%	47,2%	19,8%	3,6%	0,3%	0,0%
	- Técnico de Planejamento - TP 1500 - NS	0,0%	0,0%	41,9%	53,5%	4,7%	0,0%
	- Técnico de Planejamento e Pesquisa - IPEA - NS	13,0%	25,0%	33,8%	26,9%	1,4%	0,0%
	- Técnico de Planejamento e Orçamento - NI	0,0%	0,0%	43,6%	47,4%	7,6%	0,0%
	- Técnico de Finanças e Controle - NI	17,5%	33,9%	40,2%	7,6%	0,8%	0,0%
	- Cargos de Nível Superior do IPEA	0,0%	12,5%	76,6%	10,9%	0,0%	0,0%
	- Cargos de Nível Intermediário do IPEA	1,1%	34,7%	57,0%	6,0%	1,1%	0,0%
<b>Auditoria</b>	- Auditor-Fiscal da Receita Federal	4,9%	32,2%	39,2%	20,4%	3,3%	0,0%
	- Técnico da Receita Federal	12,5%	41,7%	36,6%	7,7%	1,5%	0,0%
	- Auditor-Fiscal da Previdência Social	4,2%	19,0%	63,3%	12,1%	1,5%	0,0%
	- Auditor-Fiscal do Trabalho - Legislação do Trabalho	5,4%	31,8%	32,6%	24,3%	5,9%	0,0%
	- Auditor-Fiscal do Trabalho - Segurança no Trabalho	2,5%	15,7%	70,8%	9,9%	1,0%	0,0%
	- Auditor-Fiscal do Trabalho - Medicina do Trabalho	1,4%	11,6%	58,9%	27,7%	0,3%	0,0%
<b>Diplomacia</b>	- 3º Secretário a Ministro 1ª Classe	9,5%	27,0%	28,9%	24,6%	10,1%	0,0%
	- Oficial de Chancelaria - NS	2,1%	32,0%	27,3%	28,3%	10,3%	0,0%
	- Assistente de Chancelaria - NI	0,0%	14,4%	56,5%	22,1%	7,1%	0,0%
<b>Jurídica</b>	- Procurador Federal <sup>1</sup>	14,8%	27,6%	35,3%	18,5%	3,9%	0,0%
	- Procurador da Fazenda Nacional	29,0%	41,0%	18,2%	7,4%	4,3%	0,0%
	- Advogado/Assistente Jurídico AGU	46,1%	37,8%	10,9%	4,1%	1,1%	0,0%
	- Advogado/Assistente e Procurador de Autarquias e Fundações	0,0%	18,3%	46,3%	28,1%	7,2%	0,0%
	- Defensor Público	0,0%	8,3%	50,0%	29,2%	12,5%	0,0%
<b>Polícia Federal</b>	- Delegado - NS	6,0%	38,2%	40,9%	14,4%	0,5%	0,0%
	- Perito - NS	7,6%	38,8%	40,2%	13,4%	0,0%	0,0%
<b>Pesquisa em C &amp; T</b>	- Escrivão - NI	18,2%	42,8%	38,3%	0,7%	0,0%	0,0%
	- Agente - NI	11,3%	35,9%	50,7%	2,0%	0,1%	0,0%
	- Papioscopista - NI	6,2%	51,8%	36,8%	5,2%	0,0%	0,0%
<b>Tecnologia Militar</b>	- Analista - NS	2,2%	22,1%	58,5%	15,3%	2,0%	0,0%
	- Tecnologista - NS	1,7%	22,3%	59,5%	14,8%	1,6%	0,0%
	- Pesquisador - NS	0,5%	17,9%	55,3%	22,3%	3,9%	0,0%
	- Assistente - NI	2,1%	32,1%	47,6%	15,0%	3,2%	0,0%
	- Técnico - NI	2,4%	26,5%	55,2%	13,8%	2,1%	0,0%
	- Auxiliar Técnico - NA	5,8%	31,9%	34,8%	24,6%	2,9%	0,0%
<b>Reforma Agrária</b>	- Auxiliar - NA	5,3%	29,6%	34,4%	24,2%	6,6%	0,0%
	- Engenheiro - NS	0,0%	22,1%	65,5%	11,2%	1,2%	0,0%
	- Engenheiro Agrônomo - NS	3,0%	14,3%	54,3%	26,8%	1,7%	0,0%
<b>Fiscalização</b>	- Fiscal de Cadastro e Tributação Rural - NS	0,0%	22,0%	59,3%	16,9%	1,7%	0,0%
	- Orientador de Assentamentos - NS	0,0%	27,4%	53,6%	19,0%	0,0%	0,0%
	- Médico do Trabalho - 40 horas - Mtb <sup>2</sup>	0,0%	18,2%	63,6%	18,2%	0,0%	0,0%
	- Supervisor Médico Pericial - NS	2,8%	36,3%	49,2%	10,1%	1,7%	0,0%
<b>Docente</b>	- Fiscal Federal Agropecuário <sup>3</sup>	0,1%	3,8%	48,4%	43,8%	4,0%	0,0%
	- Professor Superior (Auxiliar a Titular)	7,4%	28,2%	37,8%	22,4%	4,1%	0,0%
<b>CVM</b>	- Professor de 1º e 2º graus (A a E)	6,8%	34,6%	43,4%	13,4%	1,9%	0,0%
	- Analista - NS	6,8%	25,0%	51,1%	15,9%	1,1%	0,0%
	- Inspetor - NS	12,2%	38,8%	30,6%	18,4%	0,0%	0,0%
<b>SUSEP</b>	- Cargos de Nível Intermediário	5,4%	34,1%	49,6%	10,1%	0,8%	0,0%
	- Analista Técnico - NS	6,8%	43,2%	38,6%	9,1%	2,3%	0,0%
	- Assistente Social - NS	0,0%	0,0%	100,0%	0,0%	0,0%	0,0%
	- Médico - NS	0,0%	50,0%	50,0%	0,0%	0,0%	0,0%
	- Cargos de Nível Intermediário	11,2%	30,6%	46,9%	10,2%	1,0%	0,0%
<b>PCC</b>	- Cargos de Nível Superior	1,1%	15,7%	50,5%	28,7%	4,0%	0,0%
	- Cargos de Nível Intermediário	3,8%	29,4%	46,4%	16,9%	3,6%	0,0%
	- Cargos de Nível Auxiliar	4,2%	27,7%	37,8%	23,3%	7,0%	0,0%
<b>DACTA</b>	- Cargos de Nível Superior	0,0%	5,3%	63,2%	31,6%	0,0%	0,0%
	- Cargos de Nível Intermediário	0,0%	15,0%	77,8%	6,1%	1,1%	0,0%
<b>PC <sup>4</sup></b>	- Cargos de Nível Superior	0,0%	2,4%	57,6%	37,6%	2,4%	0,0%
	- Cargos de Nível Intermediário	0,2%	37,7%	49,0%	11,3%	1,8%	0,0%
<b>Min. da Justiça</b>	- Policial Rodoviário Federal - NI	21,9%	35,9%	26,5%	15,1%	0,6%	0,0%
	- Sem Cargo <sup>5</sup>	30,4%	24,9%	26,8%	13,7%	4,1%	0,0%
<b>Total</b>	<b>5,7%</b>	<b>27,5%</b>	<b>44,4%</b>	<b>18,8%</b>	<b>3,6%</b>	<b>0,0%</b>	

Fonte: SRHMP.

NS - Nível Superior

NI - Nível Intermediário

NA - Nível Auxiliar

Inclui contratos temporários

1- Os cargos efetivos de Procurador Autárquico, Procurador, Advogado, Assistente Jurídico de autarquias e Fundações Públicas, Procurador e Advogado da Superintendência de Seguros Privados e da Comissão Valores Mobiliários. (observado o art. 40 e 46 da MP 2048-30/2000) são transformados em cargos de Procurador Federal (Medida Provisória 2048-26 de 29.06.2000, MP 2048-27 de 28.07.2000 e MP 2048-30 de 26.10.2000)

2- Extinção, conforme art. 10 § 2º da Medida Provisória nº 1.915-1, de 29 de julho de 1999.

3- Os cargos de Farmacêutico - NS 908, Zootecnista - NS 911, Engenheiro Agrônomo - NS 912 e Químico - NS 921 do quadro permanente do Ministério da Agricultura e do Abastecimento foram transformados em cargos de Fiscal de Defesa Agropecuária, conforme Portaria nº 1.766 de 24.11.99. Os atuais cargos efetivos da Carreira de Fiscal de Defesa Agropecuária e de Médico Veterinário - NS 910, cujos ocupantes estejam em efetivo exercício nas atividades de controle, inspeção, fiscalização e defesa agropecuária, do Quadro de Pessoal do Ministério da Agricultura e do Abastecimento, são transformados em cargos de Fiscal Federal Agropecuário, conforme art. 28.81º e 82º da MP 2048-26/2000.MP2048-27 de 28.07.2000 e Mp 2048-30 de 26.10.2000.

4- Polícia Civil do Ex-Território

5- Servidores sem vínculo e requisitos de outros órgãos da administração direta, autarquias, fundações, empresas e outras esferas

## 2.23 - Evolução do Quantitativo de Servidores Cíveis e Aposentados do Poder Executivo - SIAPE

	Ativos <sup>1</sup>	Aposentados	Ativos Cíveis do Poder Executivo + Empregados das Estatais <sup>2</sup>
1988	705.548	-	
1989	712.740	-	1.488.608
1990	628.305	-	1.312.682
1991 <sup>3</sup>	598.375	244.875	1.238.817
1992 <sup>4</sup>	620.870	306.036	1.261.037
1993	592.898	313.734	1.236.538
1994	583.020	323.305	1.216.058
1995	567.689	364.892	1.140.711
1996	554.736	377.899	1.068.063
1997 <sup>5</sup>	531.725	372.622	994.805
1998	513.720	395.175	919.732
1999	497.125	394.651	871.918
2000	486.912	390.340	809.585
2001 <sup>6</sup>	473.445	388.679	793.303

Elaborado: SRH/MP.

Fonte:SRH-SEST/MP.

1 - Número de servidores civis ativos do Poder Executivo (administração direta, autarquias e fundações).

- Até 1991, uma parcela significativa destes servidores eram celetistas.

2 - Inclui servidores civis ativos do Poder Executivo e empregados das estatais.

3 - Em 1991 => ocorreu desligamento de servidores - Governo Collor.

4 - Em 1992 => ocorreu a reintegração dos servidores - Governo Collor.

5 - A partir de jun/97 considerado o critério de Força de Trabalho

Força de Trabalho= quantidade de vínculo (-) exercício descentralizado (-) lotação provisória (-) cedido.

6 - Posição de abril/2001

Em 1988, 1989, 1990, 1991, 1992, 1993, 1994, 1995, 1996, 1997, 1998, 1999 a 2000 foi considerado o quantitativo do mês de dezembro de cada ano.

Inclui contrato temporário.

Quantitativo de Servidores Ativos e Aposentados do Poder Executivo por ano

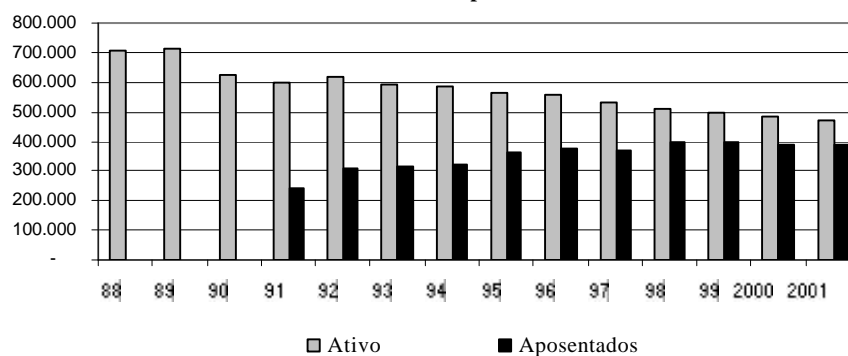

**2.24 - Distribuição dos Servidores Cíveis Ativos do Poder Executivo por Sexo e Faixa Etária - SIAPE**

Faixa Etária	Posição - abr/2001					
	Masculino		Feminino		Total	
	Quantid.	Part. %	Quantid.	Part. %	Quantid.	Part. %
Até 20	452	0,2	387	0,2	839	0,2
21 a 25	3.055	1,2	2.888	1,4	5.943	1,3
26 a 30	11.579	4,4	9.862	4,6	21.441	4,5
31 a 35	22.804	8,7	18.812	8,9	41.616	8,8
36 a 40	44.873	17,2	41.655	19,6	86.528	18,3
41 a 45	56.089	21,5	54.279	25,5	110.368	23,3
46 a 50	54.870	21,0	44.600	21,0	99.470	21,0
51 a 55	38.584	14,8	23.231	10,9	61.815	13,1
56 a 60	17.269	6,6	10.777	5,1	28.046	5,9
61 a 65	8.124	3,1	4.623	2,2	12.747	2,7
66 a 70	2.920	1,1	1.324	0,6	4.244	0,9
mais de 70	309	0,1	68	0,0	377	0,1
Não classificada <sup>1</sup>	2	0,0	8	0,0	10	0,0
<b>Total</b>	<b>260.931</b>	<b>100,0</b>	<b>212.514</b>	<b>100,0</b>	<b>473.445</b>	<b>100,0</b>

Fonte: SRH/MP.

1 - Não constam informações s/ sexo e idade no cadastro SIAPE.

Inclui contrato temporário

Distribuição dos Servidores por Faixa Etária

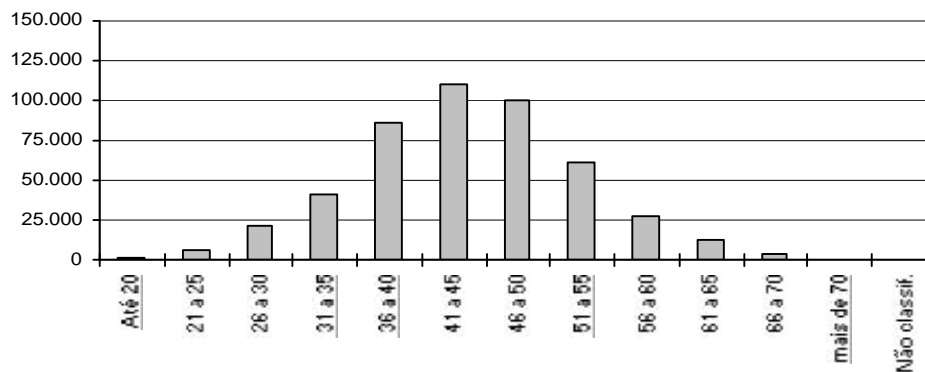





# REMUNERAÇÃO



### 3.1 - Despesa Média com Servidores Federais da União por Poder Média 12 meses

		R\$ correntes						
		1995	1996	1997	1998	1999	2000	2001 <sup>3</sup>
<b>EXECUTIVO</b>								
<b>- CIVIS<sup>1</sup></b>	Ativos	1.432	1.506	1.655	1.515	1.862	2.205	2.147
	Aposentados	1.445	1.535	1.626	1.711	1.854	1.936	1.921
	Inst.Pensão	1.519	1.293	1.234	1.307	1.486	1.589	1.584
	<b>TOTAL</b>	<b>1.448</b>	<b>1.482</b>	<b>1.573</b>	<b>1.545</b>	<b>1.790</b>	<b>1.992</b>	<b>1.959</b>
- Banco Central do Brasil <sup>2</sup>	Ativos	4.782	5.000	5.529	5.116	5.657	5.855	6.098
	Aposentados	-	-	8.191	6.261	5.949	6.072	6.219
	Inst.Pensão	-	-	4.313	2.451	2.250	2.419	2.565
	<b>TOTAL</b>	<b>4.782</b>	<b>5.000</b>	<b>6.761</b>	<b>5.406</b>	<b>5.655</b>	<b>5.822</b>	<b>6.026</b>
- Ministério Público da União	Ativos	3.017	3.225	3.572	4.416	3.639	5.177	5.878
	Aposentados	5.046	3.628	3.809	4.162	4.305	5.953	6.869
	Inst.Pensão	3.232	2.221	2.076	2.562	2.600	3.213	3.652
	<b>TOTAL</b>	<b>3.291</b>	<b>3.221</b>	<b>3.504</b>	<b>4.251</b>	<b>3.678</b>	<b>5.164</b>	<b>5.883</b>
- Empresas Públicas	<b>Ativos</b>	<b>2.158</b>	<b>2.643</b>	<b>2.728</b>	<b>2.736</b>	<b>2.969</b>	<b>3.159</b>	<b>3.195</b>
- Soc.Economista Mista	<b>Ativos</b>	<b>1.419</b>	<b>2.187</b>	<b>2.419</b>	<b>2.702</b>	<b>2.826</b>	<b>2.985</b>	<b>3.261</b>
<b>- MILITARES</b>	Ativos	934	941	986	1.422	1.021	1.360	1.407
	Aposentados	1.703	1.737	1.896	2.225	2.438	2.544	2.894
	Inst.Pensão	975	966	1.204	1.375	1.512	1.573	1.711
	<b>TOTAL</b>	<b>1.091</b>	<b>1.113</b>	<b>1.226</b>	<b>1.586</b>	<b>1.447</b>	<b>1.665</b>	<b>1.799</b>
<b>LEGISLATIVO</b>	Ativos	3.822	4.481	4.994	5.159	5.241	5.230	5.345
	Aposentados	4.823	5.577	6.231	6.882	5.690	5.342	5.508
	Inst.Pensão	2.221	2.632	3.114	3.126	2.613	2.711	2.785
	<b>TOTAL</b>	<b>3.924</b>	<b>4.528</b>	<b>5.057</b>	<b>5.302</b>	<b>5.038</b>	<b>5.342</b>	<b>5.462</b>
<b>JUDICIÁRIO</b>	Ativos	2.540	2.733	3.393	4.431	4.390	5.108	5.226
	Aposentados	3.875	3.945	4.618	5.222	6.047	6.185	6.369
	Inst.Pensão	2.633	2.258	2.725	3.071	3.245	3.555	3.688
	<b>TOTAL</b>	<b>2.728</b>	<b>2.877</b>	<b>3.534</b>	<b>4.491</b>	<b>4.548</b>	<b>5.193</b>	<b>5.320</b>
<b>Transferências Intergovernamentais</b>		<b>1.303</b>	<b>911</b>	<b>940</b>	<b>1.036</b>	<b>1.059</b>	<b>1.182</b>	<b>1.192</b>

Elaborado: SRH/MP.

Fonte: SRH/MP e STN/MF

1 - Inclui Administração Direta, Autarquias, Fundação, MPU e BACEN.

2 - Em 1995 e 1996 o regime era celetista.

3 - Despesa Média dos últimos 12 meses

Despesa média corresponde à despesa total dividida pelo número de servidores.

**3.2 - Despesa Média\* com Servidores da União por Situação Funcional**

	R\$ correntes			
	ATIVOS	APOSENTADOS	INST. PENSÃO	TOTAL
<b>Executivo</b> <sup>1,2</sup>	<b>2.147</b>	<b>1.921</b>	<b>1.584</b>	<b>1.959</b>
- Administração Direta	2.806	1.679	1.447	2.024
- Autarquias	2.405	2.312	2.111	2.338
- Fundações	2.209	1.925	1.368	2.066
<b>Banco Central do Brasil</b>	<b>6.098</b>	<b>6.219</b>	<b>2.565</b>	<b>6.026</b>
<b>Ministério Público da União</b>	<b>5.878</b>	<b>6.869</b>	<b>3.652</b>	<b>5.883</b>
<b>Empresas Públicas</b>	<b>3.195</b>	-	-	<b>3.195</b>
<b>Sociedade Economia Mista</b>	<b>3.261</b>	-	-	<b>3.261</b>
<b>Militares</b>	<b>1.407</b>	<b>2.894</b>	<b>1.711</b>	<b>1.799</b>
<b>Legislativo</b>	<b>5.345</b>	<b>5.508</b>	<b>2.785</b>	<b>5.462</b>
<b>Judiciário</b>	<b>5.226</b>	<b>6.369</b>	<b>3.688</b>	<b>5.320</b>
<b>Transferências Intergovernamentais</b>	-	-	-	<b>1.192</b>

Elaborado: SRH/MP.

Fonte: SRH/MP. e STN/MF

1- Inclui na Administração direta o MPU

2- Inclui na Autarquias o BACEN

Despesa Média dos últimos 12 meses

\* Corresponde à despesa total dividido pelo números de servidores

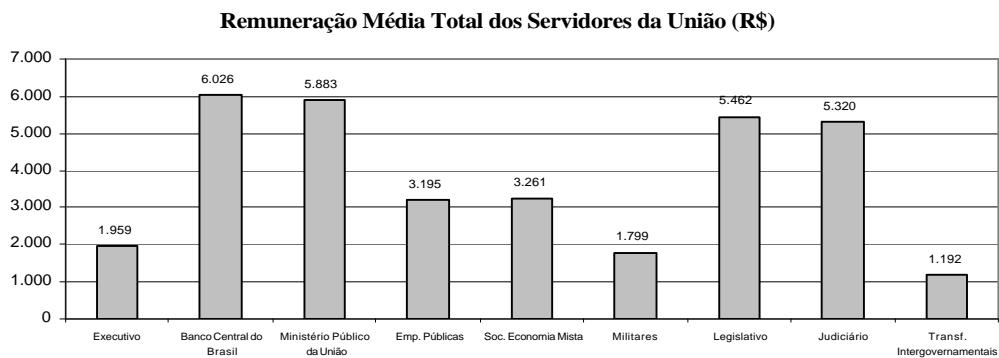

**3.3 - Distribuição de Servidores Civis do Poder Executivo por Faixa de Remuneração em % - SIAPE**

		Posição - abr/2001					
R\$	Ativos (A)		Aposentados (B)		Total (A)+(B)		
	Mês	Média	Mês	Média	Mês	Média	
	12 ult.meses		12 ult.meses		12 ult.meses		
Até 468,00	1,9	1,9	0,1	0,3	1,1	1,2	
De 468,01 a 500	1,6	3,0	2,5	5,6	2,0	4,1	
De 501 a 600	4,7	3,8	5,9	3,6	5,2	3,7	
De 601 a 700	4,5	4,4	4,4	3,6	4,5	4,1	
De 701 a 800	3,4	3,8	3,9	3,9	3,7	3,9	
De 801 a 900	4,9	5,6	6,9	6,8	5,8	6,1	
De 901 a 1000	8,5	8,1	7,2	7,3	7,9	7,8	
De 1001 a 1100	12,0	11,7	9,8	9,8	11,0	10,9	
De 1101 a 1200	4,3	4,6	5,7	5,7	4,9	5,0	
De 1201 a 1300	4,4	4,4	12,2	12,3	7,8	7,8	
De 1301 a 1400	4,0	4,4	3,7	3,7	3,9	4,1	
De 1401 a 1500	6,6	5,7	2,7	2,6	4,9	4,4	
De 1501 a 2000	13,2	12,7	11,9	11,8	12,6	12,3	
De 2001 a 2500	5,3	5,5	4,0	4,0	4,7	4,9	
De 2501 a 3000	4,6	4,6	3,2	3,3	4,0	4,1	
De 3001 a 3500	3,2	3,2	3,4	3,4	3,3	3,3	
De 3501 a 4500	4,6	4,6	3,5	3,4	4,1	4,1	
De 4501 a 5500	2,5	2,7	1,8	1,8	2,2	2,3	
De 5501 a 6500	2,3	2,3	1,7	1,6	2,0	2,0	
De 6501 a 7500	1,4	1,2	1,7	1,7	1,5	1,4	
De 7501 a 8500	1,5	1,1	1,5	1,4	1,5	1,2	
Acima de 8500	0,8	0,7	2,3	2,3	1,4	1,4	
<b>Total</b>	<b>100,0</b>	<b>100,0</b>	<b>100,0</b>	<b>100,0</b>	<b>100,0</b>	<b>100,0</b>	

Fonte: SRH/MP.

Inclui administração direta, fundações e autarquias do Poder Executivo.

Não inclui: MPU, BACEN, Empresas Públicas, Sociedade de Economia Mista, que recebem recurso do tesouro.

# REMUNERAÇÃO

## 3.4 - Estrutura Salarial das Carreiras da Administração Pública Federal - SIAPE

Posição - abr/2001	Cargo / Carreira	R\$ correntes		
		Inicial	Vencimentos Final	% de Amplitude <sup>1</sup>
<b>Gestão</b>	-Analista Planej.Orçamento / Finanças e Controle / Gestor - N	2.869,59	6.735,32	135
	-Analista de Comércio Exterior - NS	2.869,59	6.735,32	135
	- Técnico de Planejamento - TP 1500 - NS	2.869,59	6.735,32	135
	- Técnico de Planejamento e Pesquisa do IPEA - NS	2.869,59	6.735,32	135
	- Demais Cargos de Nível Superior do IPEA	2.869,59	6.735,32	135
	- Demais Cargos de Nível Intermediário do IPEA	1.177,50	2.201,70	87
<b>Auditoria</b>	- Técnico Planejamento, Orçamento / Finanças e Controle - N	1.177,50	2.201,70	87
	- Auditor-Fiscal da Receita Federal	3.132,56	7.080,24	126
	- Técnico da Receita Federal	1.285,34	2.905,14	126
	- Auditor-Fiscal da Previdência Social	3.132,56	7.080,24	126
	- Auditor-Fiscal do Trabalho - Legislação do Trabalho	3.132,56	7.080,24	126
	- Auditor-Fiscal do Trabalho - Medicina do Trabalho	3.132,56	7.080,24	126
<b>Diplomacia</b>	- Auditor-Fiscal do Trabalho - Segurança no Trabalho	3.132,56	7.080,24	126
	- 3º Secretário a Ministro 1ª Classe	3.538,11	5.427,52	53
	- Oficial de Chancelaria - NS	1.450,02	2.999,95	107
<b>Jurídica</b>	- Assistente de Chancelaria - NI	468,00	1.112,78	138
	- Procurador Federal <sup>2</sup>	3.446,15	7.080,24	105
	- Procurador da Fazenda Nacional <sup>3</sup>	5.193,57	5.452,72	5
	- Advogado/Assistente Jurídico AGU	3.446,15	7.080,24	105
<b>Polícia Federal<sup>5</sup></b>	- Defensor Público da União	3.446,15	7.080,24	105
	- Delegado - NS	7.563,17	8.967,71	19
	- Censor - NS <sup>4</sup>	7.563,17	8.967,71	19
	- Perito - NS	7.563,17	8.967,71	19
	- Escrivão - NI	3.960,26	5.807,48	47
	- Agente - NI	3.960,26	5.807,48	47
<b>Pesquisa em C &amp; T</b>	- Papiloscopista - NI	3.960,26	5.807,48	47
	- Analista - NS	1.396,49	4.895,32	251
	- Tecnologista - NS	1.396,49	4.895,32	251
	- Pesquisador - NS	2.112,36	4.895,32	132
	- Assistente - NI	722,69	1.591,37	120
	- Técnico - NI	722,69	1.591,37	120
<b>Tecnologia Militar</b>	- Auxiliar Técnico - NA	402,42	652,29	62
	- Auxiliar - NA	402,42	652,29	62
<b>Grupo de Informações</b>	- Analista	1.480,82	3.240,59	119
	- Engenheiro	1.480,82	3.240,59	119
	- Nível Superior	2.313,48	3.855,26	67
<b>Reforma Agrária</b>	- Nível Intermediário	1.075,77	1.758,33	63
	- Engenheiro Agrônomo - NS	2.072,31	3.307,20	60
	- Fiscal de Cadastro e Tributação Rural - NS	2.013,60	3.199,99	59
<b>Fiscalização</b>	- Orientador de Assentamentos - NS	2.013,60	3.199,99	59
	- Médico do Trabalho - 40 horas -M tb <sup>6</sup>	4.683,62	5.243,00	12
	- Fiscal Federal Agropecuário <sup>7</sup>	2.123,65	5.100,83	140
<b>Docente</b>	- Supervisor Médico Pericial	2.237,65	3.498,74	56
	- Professor Superior (Auxiliar a Titular)	1.176,94	4.860,17	313
<b>CVM</b>	- Professor de 1º e 2º graus (A a E)	907,28	3.674,35	305
	- Inspetor e Analista - NS	2.869,59	6.735,32	135
<b>SUSEP</b>	- Agente Executivo - NI	1.488,61	2.238,81	50
	- Analista Técnico - NS	2.869,59	6.735,32	135
<b>Saúde</b>	- Cargos de Nível Intermediário	1.689,98	2.238,81	32
	- Médico	1.271,97	2.726,36	114
	- Médico de Saúde Pública	1.271,97	2.726,36	114
<b>PCC</b>	- Sanitarista	831,67	1.782,62	114
	- Fundação Nacional de Saúde	733,83	1.572,90	114
	- Cargos de Nível Superior	635,99	1.363,18	114
<b>DACTA</b>	- Cargos de Nível Intermediário	468,00	933,30	99
	- Cargos de Nível Auxiliar	468,00	534,90	14
<b>Min. da Justiça</b>	- Cargos de Nível Superior	1.459,70	2.461,47	69
	- Cargos de Nível Intermediário	1.031,95	1.685,23	63
<b>Banco Central</b>	- Policial Rodoviário Federal - NI	1.466,80	2.921,92	99
	- Analista - NS	3.513,62	7.611,44	117
	- Procurador - NS	3.684,22	7.611,44	107

Fonte: SRH/M.P.

NS - Nível Superior  
NI - Nível Intermediário  
NA - Nível Auxiliar

1- A amplitude corresponde à diferença percentual entre a menor e a maior remuneração de uma carreira

2- Os cargos efetivos de Procurador Autárquico, Procurador, Advogado, Assistente Jurídico de autarquias e Fundações Públicas, Procurador e Advogado da Superintendência de Seguros Privados e da Comissão Valores Mobiliários, (observado o art. 40 da M.P. 2048-26/2000) são transformados em cargos de Procurador Federal (Medida Provisória (M.P.) 2048-26 de 29.06.2000, M.P. 2048-27 de 28.07.2000, M.P. 2048-28 de 28.08.2000 e M.P. 2048-29 de 27.09.2000)

3- A alteração Inicial/Final conforme Medida Provisória (M.P.) 2048-26 de 29.06.2000, M.P. 2048-27 de 28.07.2000, M.P. 2048-28 de 28.08.2000 e M.P. 2048-29 de 27.09.2000

4- Extinção, conforme Lei nº 9.688, de 06/07/98.

5- A alteração Inicial/Final conforme Medida Provisória nº 2.009, de 24 de dezembro de 1999.

6- Extinção, conforme art. 10 § 2º da Medida Provisória nº 1.915-1, de 29 de julho de 1999.

7- Os cargos de Farmacêutico - NS 908, Zootecnista - NS 911, Engenheiro Agrônomo - NS 912 e Químico - NS 911 do quadro permanente do Ministério da do Abastecimento foram transformados em cargos de Fiscal de Defesa Agropecuária, conforme Portaria nº 1.766 de 24.11.99. Os atuais cargos efetivos da Carreira de Fiscal de Defesa Agropecuária e de Médico Veterinário - NS 910, cujos ocupantes estejam em efetivo exercício nas atividades de controle, inspeção e defesa agropecuária, do Quadro de Pessoal do Ministério da Agricultura e do Abastecimento, são transformados em cargos de Fiscal Federal Agropecuário, conforme art. 28.81º e 82º da M.P. 2048-26/2000 e M.P. 2048-27 de 28.07.2000, M.P. 2048-28 de 28.08.2000 e M.P. 2048-29 de 27.09.2000).

Inicial - É o vencimento básico correspondente classe e padrão inicial de cada cargo público.

Final - É o limite máximo do maior vencimento fixado na Lei 8.852, de 04/02/94 no art. 2º e 3º, da E.C. 19 de 1998, CF, art. 37, inciso XI.



# CONCURSOS





## 4.1 - Ingressos no Serviço Público Federal - por concurso público - SIAPE

Cargo / Carreira	1995	1996	1997	1998	1999	2000	2001 <sup>1</sup>	Total
<b>Gestão</b>								
- Analista de Comércio Exterior - NS	0	0	0	0	87	0	0	87
- Analista de Planejamento Orçamento - NS	0	39	28	92	94	0	0	253
- Analista de Finanças e Controle - NS	45	83	92	176	0	0	0	396
- Especialista Políticas Pub Gestão Governamental	0	52	84	106	127	0	0	369
- Técnico de Planejamento e Pesquisa - IPEA - NS	0	33	25	36	0	0	0	94
- Técnico de Finanças e Controle - NI	114	163	104	155	0	0	0	536
- Cargos de Nível Superior do IPEA	0	0	1	0	0	0	0	1
- Cargos de Nível Intermediário do IPEA	4	0	0	0	0	0	0	4
<b>Auditoria</b>								
- Auditor-Fiscal da Receita Federal <sup>2</sup>	271	1	1.174	133	577	2	0	2.158
- Técnico da Receita Federal <sup>2</sup>	1.304	135	200	503	0	1	0	2.143
- Auditor-Fiscal da Previdência Social <sup>3</sup>	400	5	179	421	0	0	0	1.005
- Auditor-Fiscal do Trabalho - Segurança no Trabalho <sup>3</sup>	0	0	0	40	19	0	0	59
- Auditor-Fiscal do Trabalho - Legislação do Trabalho <sup>3</sup>	532	483	16	3	85	0	0	1.119
<b>Diplomacia</b>								
- 3º Secretário a Ministro 1ª Classe	12	43	33	28	20	25	0	161
- Oficial de Chancelaria - NS	5	41	0	131	2	0	0	179
- Assistente de Chancelaria - NI	1	0	0	0	0	0	0	1
<b>Jurídica</b>								
- Procurador Autárquico do INSS	2	3	180	121	1	201	0	508
- Procurador Federal	0	0	0	0	0	0	1	1
- Procurador da Fazenda Nacional	7	0	0	73	0	0	0	80
- Advogado/Assistente Jurídico AGU	0	33	1	0	0	421	218	673
- Advogado/Procurador de Autarquias e Fundações	128	112	182	103	21	6	0	552
<b>Polícia Federal</b>								
- Delegado - NS	46	132	17	14	170	25	1	405
- Perito - NS	21	76	12	5	29	0	0	143
- Papiloscopista - NI	0	0	0	0	28	0	0	28
- Escrivão - NI	64	40	399	29	3	66	2	603
- Agente - NI	0	264	585	63	446	25	4	1.387
<b>Pesquisa em C&amp;T</b>								
- Analista - NS	29	85	48	71	9	8	0	250
- Tecnologista - NS	88	140	106	90	11	1	0	436
- Pesquisador - NS	61	60	57	60	1	39	6	284
- Assistente - NI	168	161	21	43	12	0	0	405
- Técnico - NI	134	218	34	62	33	1	0	482
- Auxiliar Técnico - NA	5	2	0	0	0	0	0	7
- Auxiliar - NA	112	0	0	1	0	0	0	113
<b>Reforma Agrária</b>								
- Engenheiro Agrônomo - NS	0	0	71	0	0	0	0	71
- Orientador de Projetos de Assentamentos - NS	0	0	0	0	1	0	0	1
<b>Fiscalização</b>								
- Médico do Trabalho - 40 horas Mtb	0	0	0	47	15	0	0	62
- Supervisor Médico Pericial - NS	0	0	0	170	1	0	0	171
- Engenheiro Agrônomo - MAARA	0	1	1	0	0	0	0	2
<b>Docente</b>								
- Professor Superior	1.509	1.950	2.411	2.140	537	522	92	9.161
- Professor de 1º e 2º graus	1.095	1.181	976	984	83	79	2	4.400
<b>CVM</b>								
- Advogado - NS	1	0	6	6	0	0	0	13
- Analista - NS	7	10	8	12	0	0	0	37
- Inspetor - NS	3	8	12	5	0	0	0	28
- Cargos de Nível Intermediário	16	0	0	0	0	0	0	16
<b>SUSEP</b>								
- Analista Técnico - NS	0	34	0	0	12	0	0	46
- Procurador Autárquico - NS	0	9	0	0	3	0	0	12
- Cargos de Nível Intermediário	0	0	1	0	0	0	0	1
<b>PCC</b>								
- Cargos de Nível Superior	3.447	1.695	854	794	32	18	0	6.840
- Cargos de Nível Intermediário	8.059	1.328	1.041	1.024	83	49	2	11.586
- Cargos de Nível Auxiliar	1.752	365	94	74	2	0	0	2.287
<b>Min. da Justiça</b>								
- Policial Rodoviário Federal - NI	233	942	2	0	383	35	18	1.613
<b>Total</b>	<b>19.675</b>	<b>9.927</b>	<b>9.055</b>	<b>7.815</b>	<b>2.927</b>	<b>1.524</b>	<b>346</b>	<b>51.269</b>

Fonte: SRH/MP

NS - Nível Superior

NI - Nível Intermediário

NA - Nível Auxiliar

<sup>1</sup> Posição: abril/2001<sup>2</sup> Reestruturação, conforme Medida Provisória nº 1.915, de 29 de junho de 1999.<sup>3</sup> Organização, conforme Medida Provisória nº 2093-20, de 27 de dezembro de 2000.

**4.2 - Ingressos no Serviço Público Federal no Plano de Classificação de Cargos - PCC por concurso público- SIAPE**

Cargo	1995	1996	1997	1998	1999	2000	2001 <sup>1</sup>	Total
<b>- Nível Superior</b>	<b>3.447</b>	<b>1.695</b>	<b>854</b>	<b>794</b>	<b>32</b>	<b>18</b>	<b>0</b>	<b>6.840</b>
- Administrador	241	58	20	15	0	0	0	334
- Assistente Social	72	36	44	42	1	0	0	195
- Bibliotecário / Bibliotecário-documentalista	65	123	48	33	1	2	0	272
- Cirurgião-Dentista / Odontólogo	57	7	12	10	0	0	0	86
- Contador	45	32	44	17	2	1	0	141
- Enfermeiro	911	257	190	154	19	6	0	1.537
- Engenheiro	156	56	94	55	0	0	0	361
- Farmacêutico / Farmacêutico-bioquímico	133	87	13	40	2	0	0	275
- Fisioterapeuta	62	23	6	5	0	0	0	96
- Fonoaudiólogo	17	2	1	4	1	0	0	25
- Médico	1.100	823	275	283	4	4	0	2.489
- Nutricionista	79	21	12	4	0	1	0	117
- Psicólogo	65	29	19	18	0	0	0	131
- Tec Ass. Educacionais / Tec. Ens. Orientação	113	28	26	84	0	0	0	251
- Outros	331	113	50	30	2	4	0	530
<b>- Nível Intermediário</b>	<b>8.059</b>	<b>1.328</b>	<b>1.041</b>	<b>1.024</b>	<b>83</b>	<b>49</b>	<b>2</b>	<b>11.586</b>
- Agente Administrativo	2.241	168	45	141	0	2	0	2.597
- Agente de Serviços de Engenharia	41	2	1	1	0	0	0	45
- Assistente Administração / Aux. Administrativo	750	39	43	87	1	1	0	921
- Auxiliar Biblioteca	49	2	0	1	0	0	0	52
- Auxiliar de Enfermagem	2.586	495	463	213	45	2	2	3.806
- Técnico Agropecuária / Oper.Máquinas Agrícolas	55	44	56	9	0	0	0	164
- Técnico de Contabilidade	144	74	42	18	0	0	0	278
- Técnico de Farmácia	42	6	14	3	0	0	0	65
- Técnico de Laboratório/Laboratorista-área	271	197	132	196	9	11	0	816
- Técnico em Enfermagem	400	77	73	147	19	0	0	716
- Técnico em Radiologia	114	55	13	6	0	27	0	215
- Outros	1.366	169	159	202	9	6	0	1.911
<b>- Nível Auxiliar</b>	<b>1.752</b>	<b>365</b>	<b>94</b>	<b>74</b>	<b>2</b>	<b>0</b>	<b>0</b>	<b>2.287</b>
- Auxiliar Agropecuária	15	78	19	6	0	0	0	118
- Auxiliar de Farmácia	40	18	2	3	0	0	0	63
- Auxiliar de Laboratório	138	41	26	14	1	0	0	220
- Auxiliar de Nutrição	77	39	4	1	0	0	0	121
- Auxiliar OpServ Diversos / Auxiliar Operacional	685	0	0	4	0	0	0	689
- Auxiliar Rural	2	18	12	0	0	0	0	32
- Cozinheiro / Copeiro / Auxiliar Cozinha	175	91	16	20	0	0	0	302
- Encanador / Marceneiro / Auxiliar Eletricista	86	1	0	1	0	0	0	88
- Operador de Máquina e Lavanderia	145	3	3	2	0	0	0	153
- Outros	389	76	12	23	1	0	0	501
<b>Total</b>	<b>13.258</b>	<b>3.388</b>	<b>1.989</b>	<b>1.892</b>	<b>117</b>	<b>67</b>	<b>2</b>	<b>20.713</b>

Fonte: SRH/MP

<sup>1</sup> Posição: abril/2001

#### 4.3 - Ingressos no Serviço Público Federal por Nível de Escolaridade por concurso público - SIAPE

Nível	1995	1996	1997	1998	1999	2000	2001 <sup>1</sup>	Total
<b>Superior</b>	<b>7.709</b>	<b>6.309</b>	<b>6.574</b>	<b>5.861</b>	<b>1.937</b>	<b>1.348</b>	<b>320</b>	<b>30.058</b>
- Professor	2.604	3.131	3.387	3.124	620	601	94	13.561
- Outros	5.105	3.178	3.187	2.737	1.317	747	226	16.497
<b>Intermediário</b>	<b>10.097</b>	<b>3.251</b>	<b>2.387</b>	<b>1.879</b>	<b>988</b>	<b>176</b>	<b>26</b>	<b>18.804</b>
<b>Auxiliar</b>	<b>1.869</b>	<b>367</b>	<b>94</b>	<b>75</b>	<b>2</b>	<b>0</b>	<b>0</b>	<b>2.407</b>
<b>Total</b>	<b>19.675</b>	<b>9.927</b>	<b>9.055</b>	<b>7.815</b>	<b>2.927</b>	<b>1.524</b>	<b>346</b>	<b>51.269</b>

Fonte: SRH/MP

<sup>1</sup> Posição: abril/2001

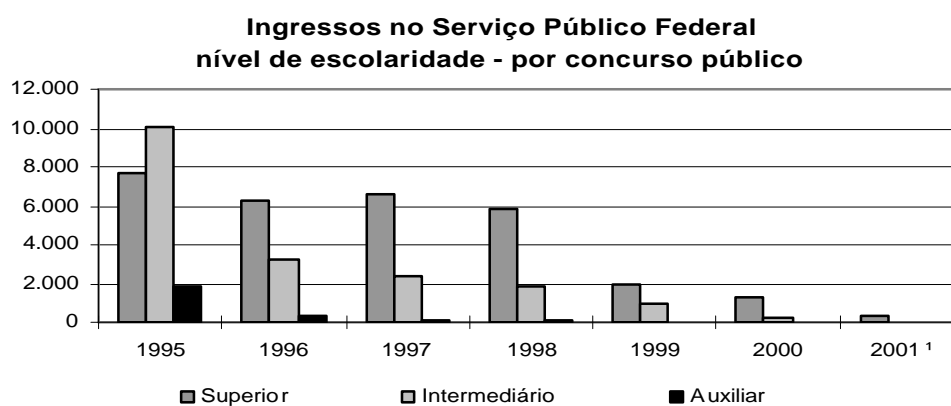

#### 4.4 - Ingressos no Serviço Público Federal por Nível de Escolaridade por concurso público em % - SIAPE

Nível	1995	1996	1997	1998	1999	2000	2001 <sup>1</sup>	Total
<b>Superior</b>	<b>39,2</b>	<b>63,6</b>	<b>72,6</b>	<b>75,0</b>	<b>66,2</b>	<b>88,5</b>	<b>92,5</b>	<b>58,6</b>
- Professor	13,2	31,5	37,4	40,0	21,2	39,4	27,2	26,5
- Outros	25,9	32,0	35,2	35,0	45,0	49,0	65,3	32,2
<b>Intermediário</b>	<b>51,3</b>	<b>32,7</b>	<b>26,4</b>	<b>24,0</b>	<b>33,8</b>	<b>11,5</b>	<b>7,5</b>	<b>36,7</b>
<b>Auxiliar</b>	<b>9,5</b>	<b>3,7</b>	<b>1,0</b>	<b>1,0</b>	<b>0,1</b>	<b>0,0</b>	<b>0,0</b>	<b>4,7</b>
<b>Total</b>	<b>100,0</b>	<b>100,0</b>	<b>100,0</b>	<b>100,0</b>	<b>100,0</b>	<b>100,0</b>	<b>100,0</b>	<b>100,0</b>

Fonte: SRH/MP

<sup>1</sup> Posição: abril/2001

**4.5 - Idade Média dos Ingressos no Serviço Público Federal  
por concurso público - SIAPE**

	<b>Cargo / Carreira</b>	<b>1995</b>	<b>1996</b>	<b>1997</b>	<b>1998</b>	<b>1999</b>	<b>2000</b>	<b>2001<sup>1</sup></b>
<b>Gestão</b>	- Analista de Comércio Exterior - NS	0	0	0	0	33	0	0
	- Analista de Orçamento - NS	0	36	32	33	33	0	0
	- Analista de Finanças e Controle - NS	31	34	33	32	0	0	0
	- Especialista Políticas Pub Gestão Governamental	0	34	31	31	31	0	0
	- Técnico de Planejamento e Pesquisa - IPEA - NS	0	29	29	31	0	0	0
	- Técnico de Finanças e Controle - NI	23	28	29	28	0	0	0
	- Cargos de Nível Superior do IPEA	0	0	24	0	0	0	0
	- Cargos de Nível Intermediário do IPEA	30	0	0	0	0	0	0
<b>Auditoria</b>	- Auditor-Fiscal da Receita Federal <sup>2</sup>	32	53	35	36	35	35	0
	- Técnico da Receita Federal <sup>2</sup>	30	32	29	30	0	32	0
	- Auditor-Fiscal da Previdência Social <sup>3</sup>	41	40	32	33	0	0	0
	- Auditor-Fiscal do Trabalho - Segurança no Trabalho <sup>3</sup>	0	0	0	36	32	0	0
	- Auditor-Fiscal do Trabalho - Legislação do Trabalho <sup>3</sup>	33	34	41	31	32	0	0
<b>Diplomacia</b>	- 3º Secretário a Ministro 1ª Classe	28	28	33	27	27	27	0
	- Oficial de Chancelaria - NS	51	37	0	36	31	0	0
	- Assistente de Chancelaria - NI	32	0	0	0	0	0	0
<b>Jurídica</b>	- Procurador Autárquico do INSS	32	43	31	29	23	30	0
	- Procurador Federal	0	0	0	0	0	0	48
	- Procurador da Fazenda Nacional	38	0	0	30	0	0	0
	- Advogado/Assistente Jurídico AGU	0	37	47	0	0	33	31
	- Advogado/Procurador de Autarquias e Fundações	34	34	30	30	30	32	0
<b>Polícia Federal</b>	- Delegado -NS	32	33	36	32	34	42	39
	- Perito - NS	32	31	35	33	32	0	0
	- Papiloscopista - NI	0	0	0	0	30	0	0
	- Escrivão - NI	29	29	30	32	31	30	34
	- Agente - NI	0	28	29	30	31	34	37
<b>Pesquisa em C&amp;T</b>	- Analista - NS	31	35	33	34	35	39	0
	- Tecnologista - NS	32	33	32	33	32	25	0
	- Pesquisador - NS	34	38	36	36	35	40	43
	- Assistente - NI	32	30	28	29	28	0	0
	- Técnico - NI	28	28	29	28	28	44	0
	- Auxiliar Técnico - NA	26	31	0	0	0	0	0
	- Auxiliar - NA	29	0	0	39	0	0	0
<b>Reforma Agrária</b>	- Engenheiro Agrônomo - NS	0	0	32	0	0	0	0
	- Orientador de Projetos de Assentamentos - NS	0	0	0	0	46	0	0
<b>Fiscalização</b>	- Médico do Trabalho - 40 horas Mtb	0	0	0	38	38	0	0
	- Supervisor Médico Pericial - NS	0	0	0	39	30	0	0
	- Engenheiro Agrônomo - MAARA	0	36	37	0	0	0	0
<b>Docente</b>	- Professor Superior	35	36	36	35	38	39	38
	- Professor de 1º e 2º graus	34	34	34	33	35	36	38
<b>CVM</b>	- Advogado - NS	25	0	27	27	0	0	0
	- Analista - NS	31	38	31	32	0	0	0
	- Inspetor - NS	27	39	32	34	0	0	0
	- Cargos de Nível Intermediário	29	0	0	0	0	0	0
<b>SUSEP</b>	- Analista Técnico - NS	0	37	0	0	32	0	0
	- Procurador Autárquico - NS	0	33	0	0	28	0	0
	- Cargos de Nível Intermediário	0	0	30	0	0	0	0
<b>PCC</b>	- Cargos de Nível Superior	34	34	35	34	35	35	0
	- Cargos de Nível Intermediário	30	31	31	29	30	32	30
	- Cargos de Nível Auxiliar	32	32	31	30	41	0	0
<b>Min. da Justiça</b>	- Policial Rodoviário Federal - NI	29	31	33	0	28	28	28
<b>Total</b>		<b>31</b>	<b>33</b>	<b>34</b>	<b>33</b>	<b>33</b>	<b>35</b>	<b>33</b>

Fonte: SRH/MP

NS - Nível Superior

NI - Nível Intemediário

NA - Nível Auxiliar

<sup>1</sup> Posição: abril/2001

<sup>2</sup> Reestruturação, conforme Medida Provisória nº 1.915, de 29 de junho de 1999.

<sup>3</sup> Organização, conforme Medida Provisória nº 2093-20, de 27 de dezembro de 2000.

#### 4.6 - Ingressos no Serviço Público Federal por nível de escolaridade contratação por tempo determinado - SIAPE

Nível	1995	1996	1997	1998	1999	2000	2001 <sup>1</sup>
<b>Superior</b>	<b>5.351</b>	<b>7.687</b>	<b>7.248</b>	<b>5.821</b>	<b>5.056</b>	<b>7.045</b>	<b>4.712</b>
- Professor	4.724	6.749	5.872	4.588	3.792	5.205	3.228
- Médico Residente	622	938	1.375	1.233	1.261	1.840	1.484
- Outros	5	0	1	0	3	0	0
<b>Intermediário</b>	<b>1</b>	<b>118</b>	<b>1.416</b>	<b>1.508</b>	<b>932</b>	<b>2.109</b>	<b>1.614</b>
- Agente Credenciado <sup>2</sup>	0	0	1.413	1.504	916	2.109	1.614
- Artífice	0	117	3	4	16	0	0
- Outros	1	1	0	0	0	0	0
<b>Auxiliar</b>	<b>9</b>	<b>102</b>	<b>0</b>	<b>3</b>	<b>0</b>	<b>0</b>	<b>0</b>
<b>Demais Cargos <sup>3</sup></b>	<b>107</b>	<b>866</b>	<b>844</b>	<b>345</b>	<b>637</b>	<b>611</b>	<b>631</b>
<b>Total</b>	<b>5.468</b>	<b>8.773</b>	<b>9.508</b>	<b>7.677</b>	<b>6.625</b>	<b>9.765</b>	<b>6.957</b>

Fonte: SRH/MP

<sup>1</sup> Posição: abril/2001

<sup>2</sup> Agente Credenciado: refere-se ao recenseador do IBGE

<sup>3</sup> Não constam informações de cargo/nível de cargo no cadastro SIAPE.

**Ingressos no Serviço Público Federal  
nível de escolaridade - contratação por tempo determinado**

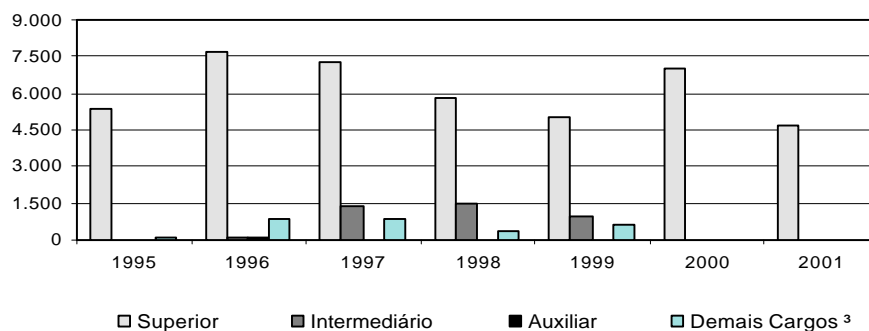





**D A S**  
(Direção e Assessoramento Superior)





## 5.1 - Quantidade, idade e remuneração média dos ocupantes de DAS SIAPE

	Qtde Servidores	Idade Média	Remuneração Média <sup>1</sup>	Nível Superior	Sexo Feminino	Posição - abr/2001
						Serv. Efetivo + Requisitado <sup>2</sup>
DAS-1	6.482	43	3.694	68,0%	48,8%	77,0%
DAS-2	5.448	43	4.193	73,6%	41,5%	72,3%
DAS-3	2.824	45	4.426	84,0%	40,1%	73,1%
DAS-4	1.909	47	5.866	92,5%	32,9%	56,6%
DAS-5	634	49	7.629	96,8%	20,7%	56,2%
DAS-6	152	52	8.618	99,3%	13,2%	45,4%
<b>Total</b>	<b>17.449</b>	<b>44</b>	<b>4.402</b>	<b>76,3%</b>	<b>42,0%</b>	<b>71,6%</b>

Fonte: SRH/MP.

<sup>1</sup> Considerado a remuneração do cargo e da função; estão incluídos no cálculo dos valores somente os servidores efetivos + requisitados (Administração Pública Federal Direta, Autarquias e Fundações)

<sup>2</sup> Servidor efetivo e requisitado (Administração Pública Federal Direta, Autarquias, Fundações, Estados, Municípios, DF, Empresas Públicas, Sociedade de Economia Mista, Tribunais, Câmara, Senado e Ministério Público.

## 5.2 - Perfil dos ocupantes de DAS, segundo o nível de escolaridade em % SIAPE

	Posição - abr/2001				
	1º Grau	2º Grau	3º Grau	Especialização	Pós-Graduação <sup>1</sup>
DAS-1	3,3	28,8	53,7	5,0	9,4
DAS-2	4,5	21,9	58,6	4,9	10,1
DAS-3	1,4	14,6	66,6	5,2	12,2
DAS-4	0,7	6,8	75,0	4,7	12,8
DAS-5	0,2	3,0	77,3	3,8	15,8
DAS-6	0,0	0,7	82,9	3,9	12,5
<b>Total</b>	<b>2,9</b>	<b>20,7</b>	<b>60,8</b>	<b>4,9</b>	<b>10,7</b>

Fonte: SRH/MP.

<sup>1</sup> Incluído: Aperfeiçoamento, Mestrado, Doutorado, Phd, Livre Docência.

## 5.3 - Perfil dos ocupantes de DAS, segundo o vínculo com a União SIAPE

	Posição - abr/2001				
	Servidor Efetivo + Requisitado <sup>1</sup>	Requisitado de outros Órgãos e Esfera <sup>2</sup>	Sem Vínculo <sup>3</sup>	Aposentado	Total
DAS-1	75,5%	1,5%	17,5%	5,6%	100,0%
DAS-2	69,4%	3,0%	20,4%	7,3%	100,0%
DAS-3	68,0%	5,1%	16,4%	10,4%	100,0%
DAS-4	47,8%	8,8%	30,2%	13,2%	100,0%
DAS-5	43,2%	12,9%	30,4%	13,4%	100,0%
DAS-6	31,6%	13,8%	42,1%	12,5%	100,0%
<b>Total</b>	<b>67,8%</b>	<b>3,9%</b>	<b>20,3%</b>	<b>8,1%</b>	<b>100,0%</b>

Fonte: SRH/MP.

<sup>1</sup> Servidor Efetivo e Requisitado (Administração Pública Federal Direta, Autarquias e Fundações).

<sup>2</sup> Requisitado dos Estados, Municípios, DF, Empresas Públicas, Sociedade de Economia Mista, Tribunais, Câmara, Senado e Ministério Público.

<sup>3</sup> Sem cargo público.

### 5.4 - Perfil dos ocupantes de DAS, segundo o sexo em % - SIAPE

Posição - abr/2001		
	Masculino	Feminino
DAS-1	51,2	48,8
DAS-2	58,5	41,5
DAS-3	59,9	40,1
DAS-4	67,1	32,9
DAS-5	79,3	20,7
DAS-6	86,8	13,2
<b>Total</b>	<b>58,0</b>	<b>42,0</b>

Fonte: SRH/MP.

Perfil dos DAS segundo o sexo dos ocupantes em %

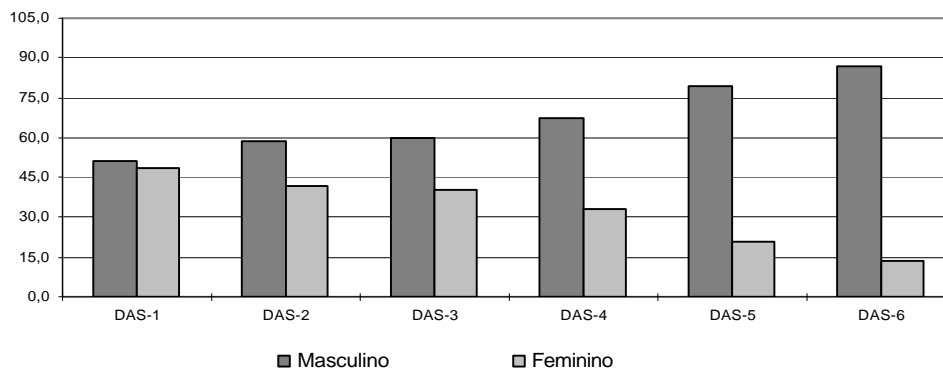

### 5.5 - Remuneração média por nível de DAS - SIAPE

Posição - abr/2001			
	Parcela Remuneração Média		Remuneração Média Global <sup>1</sup>
	Referente ao cargo	Referente à função	
DAS-1	3.022	672	3.694
DAS-2	3.452	742	4.193
DAS-3	3.595	831	4.426
DAS-4	4.648	1.218	5.866
DAS-5	6.053	1.576	7.629
DAS-6	6.529	2.089	8.618
NES	6.793	2.188	8.981
<b>Média Global</b>	<b>3.575</b>	<b>827</b>	<b>4.402</b>

Fonte: SRH/MP.

<sup>1</sup> Engloba a remuneração referente ao cargo e à função; o universo considerado no cálculo corresponde somente aos servidores efetivos.



# APOSENTADOS



### 6.1 - Evolução do quantitativo de aposentadorias civis da União-SIAPE

	Total ano	Média mensal	% participação s/ total			
			Integrais	Proporcional	Compulsória	Invalidez
1991	46.196	3.850				
1992	21.190	1.766				
1993	14.199	1.183				
1994	17.601	1.467				
1995	34.253	2.854				
1996	27.546	2.296	43,4	47,9	1,0	7,8
1997	24.659	2.055	32,3	57,4	1,2	9,2
1998	19.755	1.646	28,0	60,9	1,7	9,4
1999	8.783	732	26,2	49,2	3,5	21,1
2000	5.951	496	25,3	36,8	7,3	30,6
2001 <sup>1</sup>	1.939	162	38,6	26,0	7,3	28,0

Elaborado: SRH/MP.

Fonte: 1991 a 1998 - Diário Oficial da União e SIAFI.

1999 e 2000 - SRH/MP (SIAPE)

1991 a 1998 - O levantamento inclui somente as aposentadorias publicadas no Diário Oficial.

- Em 1995, o número refere-se aos civis estatutários do Poder Executivo e entre 1991 e 1994, refere-se, além destes, também a uma parcela reduzida de servidores do Legislativo e do Judiciário.

1999 e 2000 - O levantamento inclui somente as aposentadorias do Poder Executivo lançadas no Sistema SIAPE.

<sup>1</sup> Posição: abril/2001

**Participação das ocorrências s/total - aposentadorias - %**

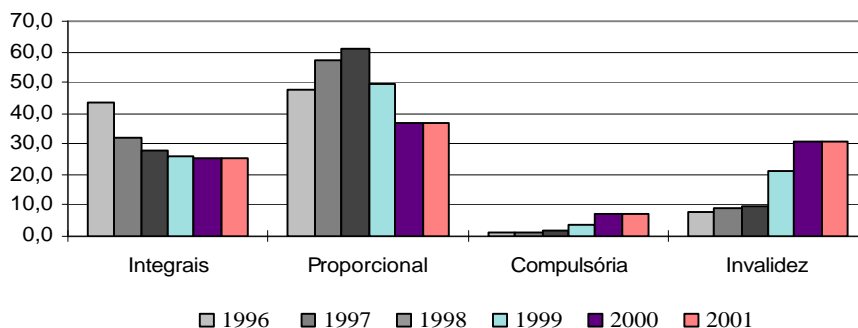

### 6.2 - Aposentadorias dos Civis do Executivo -

#### Perfil segundo o sexo e idade média de aposentadoria - SIAPE

	Posição - abr/2001					
	Masculino		Feminino		Ambos	
	Idade média	Distribuição	Idade Média	Distribuição	Idade Média	Distribuição
Integrais	57	61,3%	54	38,7%	55	100,0%
Proporcionais	58	43,0%	55	57,0%	57	100,0%
<b>Total</b>	<b>57</b>	<b>54,5%</b>	<b>54</b>	<b>45,5%</b>	<b>56</b>	<b>100,0%</b>

Fonte: SRH/MP.

A amostra utilizada no cálculo corresponde à parcela dos servidores que possuem, em seu cadastro, a informação referente à data de sua aposentadoria.

### 6.3 - Idade Média de Aposentadoria dos Servidores Civis do Poder Executivo - Distribuição % segundo a faixa etária Aposentadorias integrais - SIAPE

Faixa Etária	Posição - abr/2001		
	Masculino	Feminino	Ambos
Até 40	1,9	3,0	2,3
41 a 45	4,2	4,8	4,4
46 a 50	13,3	20,5	16,1
51 a 55	29,7	35,5	31,9
56 a 60	24,3	21,1	23,1
61 a 65	11,8	9,6	11,0
66 a 70	9,9	4,8	7,9
acima de 70	4,9	0,6	3,3
<b>Total</b>	<b>100,0</b>	<b>100,0</b>	<b>100,0</b>

Fonte: SRH/MP.

- A amostra utilizada no cálculo corresponde à parcela dos servidores que possuem, em seu cadastro, a informação referente à data de sua aposentadoria.
- A existência de aposentadorias em idade inferior a 40 anos deve-se à imperfeições nas informações cadastrais.

### 6.4 - Idade Média de Aposentadoria dos Servidores Civis do Poder Executivo - Distribuição % segundo a faixa etária Aposentadorias proporcionais - SIAPE

Faixa Etária	Posição - abr/2001		
	Masculino	Feminino	Ambos
Até 40	1,8	2,7	2,3
41 a 45	4,5	6,2	5,5
46 a 50	7,3	24,7	17,2
51 a 55	26,4	22,6	24,2
56 a 60	23,6	13,0	17,6
61 a 65	8,2	17,1	13,3
66 a 70	26,4	11,0	17,6
acima de 70	1,8	2,7	2,3
<b>Total</b>	<b>100,0</b>	<b>100,0</b>	<b>100,0</b>

Fonte: SRH/MP.

- A amostra utilizada no cálculo corresponde à parcela dos servidores que possuem, em seu cadastro, a informação referente à data de sua aposentadoria.
- A existência de aposentadorias em idade inferior a 40 anos deve-se à imperfeições nas informações cadastrais.

### 6.5 - Idade Média de Aposentadoria dos Servidores Civis do Poder Executivo - Distribuição % segundo a faixa etária Aposentadorias total - SIAPE

Faixa Etária	Posição - abr/2001		
	Masculino	Feminino	Ambos
Até 40	1,9	2,9	2,3
41 a 45	4,3	5,4	4,8
46 a 50	11,5	22,4	16,5
51 a 55	28,7	29,5	29,1
56 a 60	24,1	17,3	21,0
61 a 65	10,7	13,1	11,8
66 a 70	14,7	7,7	11,5
acima de 70	4,0	1,6	2,9
<b>Total</b>	<b>100,0</b>	<b>100,0</b>	<b>100,0</b>

Fonte: SRH/MP.

- A amostra utilizada no cálculo corresponde à parcela dos servidores que possuem, em seu cadastro, a informação referente à data de sua aposentadoria.

- A existência de aposentadorias em idade inferior a 40 anos deve-se à imperfeições nas informações cadastrais.

**Aposentadoria Total - Distribuição %  
por Faixa Etária**

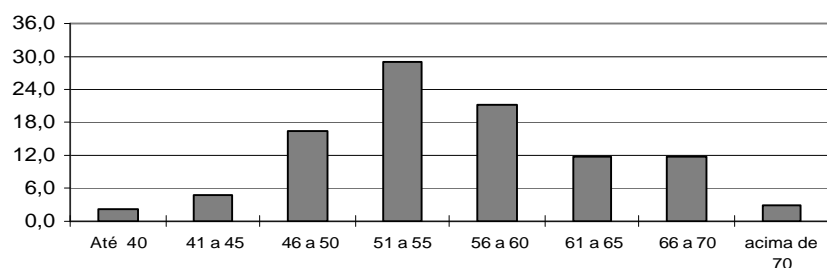

### 6.6 - Comparação entre Aposentadorias da União - Despesa Média Anual

	R\$ Correntes						
	1995	1996	1997	1998	1999	2.000	2001 <sup>3</sup>
Executivo (civis) <sup>12</sup>	1.445	1.535	1.626	1.711	1.854	1.936	1.921
Militares <sup>2</sup>	1.703	1.737	1.896	2.225	2.438	2.544	2.894
Legislativo <sup>2</sup>	4.823	5.577	6.231	6.882	5.690	5.342	5.508
Judiciário <sup>2</sup>	3.875	3.945	4.618	5.222	6.047	6.185	6.369

Elaborado: SRH/MP.

Fonte: SRH/MP E STN/MF

1- Não inclui Emp. Públicas e Soc. Economia Mista

2- Nos anos de 1995, 1996, 1997, 1998, 1999 e 2000, considerado a despesa média anual.

3 - Despesa Média dos últimos 12 meses

**MINISTÉRIO DO  
PLANEJAMENTO**

